

広報 ほんじょう 3

HONJO CITY PUBLIC RELATIONS

2023 No.206

見守る背中

～みんなで守る子どもの安全～





北澤豪さんが直接指導！

ブラインドサッカー教室

1月18日、藤田小学校でブラインドサッカー教室が開催されました。この日はサッカー元日本代表で(一社)日本障がい者サッカー連盟会長の北澤豪さんから直接指導を受けました。児童はアイマスクを着用した状態で、手を叩いたり声をあげるなどコミュニケーションをとりながら、パス練習などを体験しました。

女性の活躍を応援

Lady★Go イベント2023-Health&Beauty-

2月5日と10日に女性起業支援イベント「Lady★Go イベント2023-Health&Beauty-」が開催されました。市近郊で活躍する女性起業者たちによる「美」と「健康」に関するワークショップと、話題の「フェムテック・フェムケア」をテーマにした大塚製薬(株)とのコラボトークショー等が行われ、参加者は興味深く耳を傾けていました。



鬼は外！福は内！

八幡神社節分祭

2月3日、八幡神社で節分祭が行われ、多くの方が柵受けに訪れました。

今年は例年通りのご祈祷と豆まきに加え、福餅や福菓子をまく「宝まき」が約20年ぶりに行われ、春を迎える伝統行事が賑やかに執り行われました。

思いやりの心を広める

人権の花運動

2月16日、「人権の花運動」として、熊谷人権擁護委員協議会本庄部会から市内の小学校へ、春の花の植込が贈られました。

受け取った子どもたちからは「きれいな花。みんなで大事に育てたい」などの声があがりました。花と一緒に子どもたちの優しい心も大きく育ちますように！





子どもたちを守る地域の皆さん

今月の表紙は、防犯ボランティアの皆さんが子どもたちの登校に付き添い見守っている様子です。その他にもたくさんのご協力で子どもたちの安全が守られています。

4ページからの特集では、新学期を間近に控え、子どもの安全のため家庭と地域でできる取組をお知らせしています。

人の動き (2023. 2. 1 現在)

		前月比
総人口	77,468	-58
男	38,686	-17
女	38,782	-41
世帯数	35,828	+7

(人口増減の内訳)

自然増減		社会増減	
出生	39	転入	259
死亡	124	転出	228
増減	-85	増減	+31
その他の増減		-4	



CHECK 市公式 SNS



新型コロナウイルス感染拡大防止のため、施設利用や催し等へ参加の際は、マスクの着用、消毒、検温等にご協力をお願いします。また、掲載している催し等が中止・変更になる場合があります(市ホームページ、問い合わせ先へご確認ください)。

CONTENTS

- 04. 特集①：家庭で 地域で みんなで守る子どもの安全
- 06. 特集②：マーケットのあるこのまちが好き
- 14. ほんじょうインフォメーション
- 16. 埼玉県議会議員一般選挙
- 18. 本庄市市民総合大学 令和5年度受講生募集
- 20. 3月は自殺対策強化月間です / 春季全国火災予防運動 ほか
- 22. さくらねこ不妊手術事業 ほか / 犬に関する各種手続き
- 24. ECOガイド / HotSpace ～ほっと一息、ホットな話題～
- 26. 暮らしの情報 Station お知らせ、催し・講座 ほか
- 32. 図書館だより / 市民相談
- 34. みんなの健康ガイド 医療メモ、休日・夜間の急病のときは… ほか
- 37. 子育て支援 TOPICS 幼稚園・認可外保育施設の副食費を補助 ほか
- 40. 本庄早稲田の杜ミュージアム會津八一と瓦の蒐集しゅうしゅう

\NEWS\



交通安全ニュース

自転車の乗車用ヘルメット着用努力義務化

4月1日から、すべての自転車利用者に対し、自転車の乗車用ヘルメット着用努力義務が課せられます。

自転車事故で、頭部に損傷を負うと重大な被害につながります。大人も子どもも、自転車に乗るときはヘルメットを着用しましょう。

また、ヘルメットは頭のサイズに合ったものを選び、あごひもをしっかりと締めましょう。

ヘルメットは しっかりみにつけるように！
もっているだけじゃ いみがないぞ！



危機管理課 ☎ 25- 1 1 8 4



家庭で 地域で みんなで守る 子どもの安全

★危機管理課 ☎ 25- 1 1 8 4、学校教育課 ☎ 25- 1 1 8 3

子どもたちを事件・事故等から守るため、市ではご家庭や地域と一体となって取り組んでいます。4月からは新学期。家庭でできる取組と地域での取組をあらためて紹介します。ひとりで気軽にできる見守りもあります。皆様のご協力をお願いします。

確認しよう！
安全を守る合言葉

いかのおすし

いかない



知らない人についていけない

のらない



他人の車にのらない

おおこえでさけぶ



くくにげる



しらせる



何かあったらすぐしらせる

子どもが犯罪に巻き込まれるケースで多いのが、周囲に大人の目がなく、ひとりで遊んでいる場合です。

ひとりで遊ばない

子どもたちを守るためには、保護者や地域の協力はもちろん、子ども自らが「自分の身は自分で守る」と意識することも重要です。次のように、日頃から「もしも」に備えて話をしておきましょう。

家庭でできる取組

安全は保護者だけでなく子ども自身でも

外出の際は、行き先、帰宅時間を必ず告げる

「どこで」、「だれと」、「何時まで」などを言うことで、時間を意識したり、危険な場所に行くことを防いだりできます。

「コミュニケーションを大切に

ささいな会話が犯罪防止や危険な場所の発見につながることもあります。

※安全を守る合言葉『いかのおすし』も忘れずに！

みなさんのご協力が不可欠です 地域での取組

地域ぐるみの防犯対策を

市内でも「子どもが不審者に声をかけられる」といった事案が発生しています。大事には至っていませんが、不審者を寄せ付けないまちづくりが重要です。

これまでの多くの方のご協力により、本市の犯罪発生件数は減少しています。しかし、特に子どもの安全確保には団体による防犯パトロールだけでなく、市民総ぐるみの「子どもを見守る目」がぜひとも必要です。

地域での防犯活動

▼市・自治会等

各種団体の取組

- ・ 新入学児童全員に防犯ブザーを配布

- ・ 自治会による防犯たすきリレーパトロールの実施



自治会による防犯たすきリレーパトロール

- ・ タクシー協会やガス事業者等、市内を巡回している事業者の協力によるパトロール

- ・ 防犯キャンペーンの実施

▼学校・PTAを

中心とした取組

- ・ 交通安全教室、防犯教室等の開催

- ・ 門扉、教室、フェンス、防犯設備等の安全管理

- ・ 通学路での防犯パトロールの実施

- ・ 定期的な防犯訓練の実施

—できることからご協力を—

子どもたちを守るためには、地域の皆さんのご協力が不可欠です。無理のない範囲で構いません。ご協力をお願いします。

▼ひとりでもできる

ことがあります

【例えば】

- ・ 登下校に合わせて玄関前の掃除や花の水やりをする

- ↓家の前を通る子どもたちの見守りになります

- ・ 登下校の時間に合わせて犬の散歩やジョギングをする

- ↓行き交う子どもたちの見守りになります

ご存じですか？

こども110番の家

「こども110番の家」とは、子どもたちが犯罪やトラブルに巻き込まれそうになったときに、すぐに周囲の大人に助けを求められることができるようにするための取組です。

「こども110番の家」に協力いただいている家やお店等には、目印となるプレートが貼り出されています。



お子さんと一緒にプレートのある家等を確認しておきましょう



「掃除のついで」でも立派な見守り活動です

▼防犯ボランティア団体に

参加してみませんか

自治会、PTA等だけでなく、有志により市内各所で防犯ボランティア団体が結成されています。

市内では、現在107団体が防犯ボランティア連絡協議会に登録し、地域での防犯パトロールや登下校時の見守り活動等を行っています。

そのほかにも、防犯に関する研修会や登録団体同士での情報交換等、安全安心なまちづくりの実現に向けて取り組んでいます。みなさんの参加をお待ちしています。

見守りの際の参考に

子どもたちの登下校時間

○小学校

登校 午前7時30分～8時15分

下校 午後2時40分～4時30分

○中学校

登校 午前7時30分～8時15分

下校 午後3時～6時30分

※時間は目安です。学校行事等により変更する場合があります。



特集

マーケットのあるこのまちが好き

マーケットで出会う、まちの魅力

マーケットを通して触れるヒト・モノ・コト

マーケットと聞いて、皆さんはどんなイメージを思い浮かべますか。

イベントや単なる売り買いの場だと思われる方も多いかもしれませんが、「地域コミュニティの役割を果たす場所」や「居心地の良い場所」など、実はそれぞれの立場や解釈によって、多くの「意味」を持った場所になります。

現代は、スマートフォンがあれば、いつでもどこでも無駄なく効率的に買い物ができる時代です。

ただ、かつての商店街で、店主と会話をしながらお店をめぐる買い物を想像してください。揚げたてのコロッケの匂いやお客さん同士の会話。そこには五感を満たす幸福感がありました。非効率で「無駄」なこともあったかもしれませんが、その「買い物」という行為自体に、温かみのある価値を感じませんか。マーケットは、かつての商店街の良さを一時的でも生み出せる場所なのだと思います。

今、市内ではたくさんの主催者がそれぞれの想いをもって、特色あるマーケットを開催しています。

マーケットを通して、市内でこんなにも素敵なヒトに、モノに、コトに、出会えること。その価値をぜひ知り、感じてもらえれば幸いです。



対談 マーケットを形作る人たち

今から5年前の本庄市では、ここまで多くのマーケットは開催されていませんでした。まさに5年前から動き出した商店街活性化のための「本庄NEXT商店街プロジェクト」。そのプロジェクトから生まれた「ほんじょうマルシェ」は、市内でのマーケット開催の先駆けであり、その後のマーケット開催にかかる機運醸成に少なからず影響を与えていると思います。

その「ほんじょうマルシェ」に携わり、それぞれがマーケットの主催者である3人と、マーケットと地域の関わり方を研究している鈴木美央さんで、これまでの市内のマーケット事業を対談で振り返りながら、なぜ、いま地域にマーケットが必要なのか、また、マーケットの持つ魅力とは何なのかを考えます。



鈴木美央さん

オーブラスアーキテクチャー合同会社代表。工学博士。

令和2年度から本庄NEXT商店街プロジェクトにアドバイザーとして参画。マーケット、公共空間、商店街支援等を専門とし、全国の自治体や大学等で活躍。著書に「マーケットでまちを変える～人が集まる公共空間のつくり方～」がある。



松浦常雄さん

本庄商店街連合会会長。銀座通り眼鏡店主。

平成30年度から本庄NEXT商店街プロジェクトメンバーとしてイベント部会に参加。

現在は、本庄商店街連合会として、商店街のお店をもっと多くの人に知ってもらうため「商店会マーケット」を年2回開催している。



出牛健太郎さん

本庄市商工観光課商工労政係職員。

令和2年度から現部署へ配属。商業支援、創業支援を担当するほか、マーケット（公共空間活用実証実験）や本庄MEET & TALKの開催、市内のマーケット情報を取りまとめたマーケットカレンダーの作成等の業務を行っている。



山田康博さん

（株）山田屋代表取締役。

平成30年度から本庄NEXT商店街プロジェクトメンバーとしてイベント部会に参加。

現在は、ほんじょうマルシェ実行委員会のリーダーとして、メンバーとともにまちなかに賑わいを創出するため、「本庄七夕まつり」などさまざまな仕掛けを行っている。

なぜ本庄でマーケットを始めたのか

鈴木 まず、マーケットを始めた理由をお伺いできますか？

山田 ほんじょうマルシェは、本庄NEXT商店街プロジェクト※の一事業として始まりました。当初はメンバーが少なく、それが逆に原動力になり、メンバーで意地でも何かイベントをやりたいね、となりました。近隣でマルシェをやっているとかが多い中、市内では開催されてい

なかったため、とりあえずやってみようという話になりました。

鈴木 お話の中で「意地でも」というのがおもしろいなど思っていて、すごくいい意味で本庄らしいなと思いました。

山田 やはり少数精鋭で気が持ちがピタッと合っていたので、「意地でも」っていう気持ちになったんだと思います。

鈴木 松浦さんはいかがですか？

松浦 商店会マーケットは、もともとは昭和32年11

※本庄 NEXT 商店街プロジェクト

平成30年度に始まった、商工団体・商店街・県・市等が連携し、地域に外部人材の発想や手法を取り入れ、自走できる商店街を目指すプロジェクト。

令和2年度から市の単独事業として継続しており、「ほんじょうマルシェ」「本庄まちゼミ」「本庄MEET & TALK」など、商店主や商工団体と協力しながら伴走支援を行っている。



主催者の想いを通して、それぞれのマーケットの魅力を知ってもらいたいです！

山田さん



出牛さん



月の「ほんじょう投げ市」が始まりました。それがずっと続いて、平成元年に「ほんじょう楽市」に名称が変わり、令和2年11月に開催された第30回から「商店会マーケット」に名前を変えた経緯があります。

他のマーケットと違うのは、商店街で店舗を営んでいる方のためのマーケットなので、外部から店舗を呼ばないですね。それこそ地産地消じゃないですが、地元の店舗にフィードバックしてもらおうのが狙いなので、このスタンスは崩さずにやっていきたいと考えています。

鈴木 それは大事だと思います。外部から店舗を呼んでいくと、外部から利益を得ているところもあるし、それがブランドになっているようなまちなもあります。

それもマーケットの一つの在り方ですが、松浦さんがおっしゃっているように地域にお金を残すためには、出店者を地域に限定することが効果的です。

松浦

外部の店舗ばかりだ

とイベントの売り上げが持っていかれてしまうとと思うので、できればこういった地域のマーケットを年中行事ではなく生活行事にしていきたいという想いはあります。



鈴木 出牛さんはいかがですか？

出牛 マーケット（公共空間活用実証実験）は、コロナ禍の影響を受けた飲食店のために公共空間を活用することで支援を行えないかと考え、企画しました。令和4年5月以降、月1回開催しています。

事業者の支援を開催目的としているという点では、松浦さんの商店会マーケットに近いですね。マーケットに出店することで店舗のPRに使っていただきたい

という想いがあります。

また、市役所、公園等の公共空間を活用したマーケットについて、市の事業として実験的に開催することで、徐々に活用のハードルを下げていきたいという狙いもありました。

鈴木 出店者の方の声はいかがですか？

出牛 平日にこれだけ売り上げがあると助かるとか、まだ実施していない場所でも出店したい、との声もいただいているため、今後調整したいと思っています。



主催者自身がマーケットという場を楽しむ

鈴木 ほんじょうマルシェ実行委員会って、チームって感じがして良いなと思っ

ていて、そうした関係性について教えていただけますか。

山田 仲間っていうのをあまり意識させてないかもしれませんね。よくある肩を組んで「俺たち仲間だよな」という感覚はないですよ。

出牛 ちょうどいい距離感ということですね。

山田 仲間意識を強く持ちすぎると、例えばイベントをやるときに「協力しなくちゃ」となって、楽しさが削がれてしまう、というのはあると思います。楽しさがないと続かないと思いますよ。

鈴木 私がマーケットを好きなき理由が、まさに山田さんがおっしゃっていたちょうどいい距離感にあります。

例えば来場者含めマーケット関係者が10人いたとして、その10人が同じ方向を向いている必要はなく、なんなら仲が悪い人たちがいてもいい。でも、ゆるやかにつながっている感覚が良いんですね。マーケットに関わる方そ

松浦さん



ここ数年で市内にマーケットが
すごく増えてきてますよね！

鈴木さん



それぞれに目的があって、同じ空間を共有して同じものを作り上げていくけど、仲間としての共通意識は必要ないと思うんです。

山田 そうなんです、それくらいの感じが好きなんです。だからこそ、じゃあ集まってやってみるかという話になるんだと思います。



松浦 みんなが楽しんで関わっているというのが大切ですよ。

鈴木 マーケットも含めて公共性の高いイベントは一般的な感覚でいうと、堅い人たちが運営していると思うんです。でも実はそうではなくて、そこに関わる方たちは、このまちを楽しもうとしているだけだと思う

んです。その素直な気持ちがあほんじょうマルシェのよくな大きなマーケットを形作っているんだと思います。

山田 マーケットを続けていくためには、企画している自分たち自身がその場を楽しむことが大事ですよ。

出牛 主催者側も、こんな雰囲気でもマーケットを開催しているので、来場者の方も気軽にマーケットに遊びに来て欲しいな、と思います。



↑山田さんと本庄七夕まつりの仲間たち

地域にお金を
残すことで
地域にお店が残る。



マーケットは
ゆるやかな
「つながり」



※本庄 MEET & TALK
面白いことをしている
ゲストスピーカーの話
を聴きながら、本庄の
「楽しい」を妄想したり
自由に話してみたり
するタウンミーティン
グ。

地域で「無駄遣い」を
してもらいたい

鈴木 本庄 MEET &
TALKのときに松浦さ
んが商店街で無駄遣いし
てほしいとおっしゃって
いたのが非常に印象的で
した。どういう意図での
発言だったのか、教えて
いただけますか。

松浦 そうですね、地方
の観光地に行くとも無駄な
ものをついつい買ってしま
うと思います。でもそ
ういった無駄なものを買
うときってすごく楽しい
んですよね。
旅先と同じように市外
から来た方や、市内の方
が商店で買い物をするこ
きに、「あつ、これもつ
いでに買っていいこうか
な」って何十円でも何百
円でもいいので無駄使い
をしてもらえばいいな
と思っています。
店舗側の立場から言え
ば、客単価につながらな
くとも点数的にたくさん
の物が売れてくれば店側
としても面白いし、新し
い商品の開発にもつな
がっていくと思うんで
す。

何しろより多く買って
もらわないとお店って長
く継続できないので、な
るべくたくさんの方に来
てもらって、無駄遣いを
楽しんでもらいたいと思
います。
鈴木 無駄な物を買う時
がすごく楽しいとおっ
しゃっていたのが印象的
でした。
消費者側からすると、
今って買い物も利便性は
かりが重視されがちで
す。そういう買い物って
ちっとも楽しくない。お
金と物をただ交換してい
るだけということで、本
来の買物の楽しさが失
われている気がします。
だから、ふらつと歩いて
くだらないものを買って
しまうくらいが本当に楽
しいのだと思います。ま

さに「無駄」っていうの
は現代社会にすごく必要
なこと、それは地域で
こそ取り戻せるものだと
思います。
自分のお金をどう使う
か考えたときに、地域に
お金を残すことは地域に
お店が残るということな
ので、本当に無駄かとい
うと決して無駄ではない
と思います。これからも
無駄遣いの良さをもっと
伝えていければいいです
よね。
マーケットを通して、
本庄市を外へ発信

ローズさんのような例
もありますよね。集客か
ら見ても広域的だし、本
庄市を外に発信するよう
なマーケットを行われて
いるなと思います。
松浦 外部からきてまち
にお金を落としてもらえ
れば、それはそれで大成
功ですね。
出牛 そういったマー
ケットもあって、地元の
商店が並ぶ商店会マー
ケットもあってこそだと
思います。
鈴木 それぞれのマー
ケットがそれぞれの魅力
や意義を持っているとい
うことですね。
出牛 市内のマーケット
は、それぞれに特色があ
るのが良いなと思いま
す。



※solFlows (ソルフローズ)
児玉町児玉の花屋さん。花だ
けでなくグリーンや雑貨、カ
フェも併設。
経営されている大澤さん夫婦
は地元を盛り上げるために「だ
ま市」「だまフェス」などのマー
ケットを開催。





主催者自身が
その場（マーケット）を
楽しむことが大事。



商店街で
無駄遣いを
して欲しい。



地域の中で、マーケットが果たす役割とは？

鈴木 難しい質問だと思いますが、あらためて皆さんにとって「マーケット」とは？

出牛 マーケットは一言でいうとゆるやかな「つながり」だと思います。

さまざまな店舗が連なり活気にあふれた、かつての商店街の良さ、その良さをマーケットで取り戻せるのではと感じています。昔商店街が担っていた役割を今はマーケットが担っている側面はあると思います。

松浦 そういう意味で、私はマーケットとは「地域コミュニティとしての役割を果たすもの」のかなと思っています。

出牛さんがおっしゃっているように、マーケットが昔の商店街の役割の一部を担えるのかな、と。

鈴木 マーケットで一時的に商店街を復活させて、「商店街ってやっぱりいいよね」と来てくれた方が認識して、みんなにとって大事な場所だから守っていく必要があるよね、となってくれば良いですね。

山田 一言でいうのは難しいですが、私は**トライ&エラー**だと思います。これは他の地域に通じるわけではないけれども、小さい成功体験の積み重ねがこのまちのマーケットを形作っていると思います。

鈴木 約30年ぶりの七夕まつりの復活がまさにそ

うでしたよね。商店街に何本か七夕の飾りを出してみたらみんな喜んでくれたから、次の年も出してみようとなって、じゃあ一緒に氷柱も出してみよう、となって、一つひとつが成功していく中で七夕まつりが復活しました。

山田 そうですね。やはり大事なのは**トライ&エラー**だと思います。ある意味ではチャレンジであるとも思います。

鈴木 失敗してはいけない風潮って本当によくないと思います。その中で、他の地域と比べても本庄市はチャレンジができるいい土壌があると思います。だからこそ、この数年間でマーケットの数もすごく増えたのだと思



ます。

出牛 市内でこれだけたくさんの特色あるマーケットが開催されていることは、行政としても、一市民としても本当にうれしいです。

昨年からは、毎月市内のマーケットの開催状況をまとめた「本庄マーケットカレンダー」を作成して、発信しています。

市内の魅力あるマーケットは、ほぼ毎週末くらいの頻度で開催されています。ぜひこのマーケットカレンダーや次のページの想いに触れてから、マーケットに足を運んで、お買い物や店主さんとの会話を楽しんでみてください。



本庄マーケットカレンダー

市内で開催されているマーケット情報を市HPにてまとめて掲載しています。

主催者の皆さんが、それぞれの想いをもって、日常を楽しくしてくれるマーケットを開催していますので、ぜひお買い物やお出かけの参考にしてください。



市HP



instagram





わたしたちの暮らすまちは、



03. だま市・ダマフェス etc

主催者 solFlows

地元と各地域からお店が集まる素敵な一日。参加する方(来場者・出店者・地域住民)みんなが主役の、人のつながりを大事にしたマーケットです。



04. HOLIDAY STAND MARKET

主催者 HOLIDAY STAND

「美味しくて楽しいマーケット」を軸に、出店者とお客様双方が笑顔になれる場所をつくるため、開催地に合わせた特色あるマーケットを開催していきます。



07. honjo mamabino

主催者 ママビーノ実行委員会

「ママと企業と社会を繋ぎ、家族が、日本が、もっと元気になれる場所を！」をコンセプトに、ママたちを応援するママのためのイベントです。



08. 銀座通りデパートメント etc

主催者 合同会社本庄デパートメント

マーケットをきっかけに商店街のお店の人と会話してもらったり、路地を歩いてもらったり、その面白さを発見してもらうために開催しています。



11. COCOCHO

主催者 COCOCHO 実行委員会

埼玉県北部や近隣の美味しいものや、すてきなクラフト雑貨のお店が集まり「ここでちょっと」みんなで楽しい時間が過ごせたら、という思いで開催しています。



12. ohana Thanks market

主催者 ベーカリーズキッチンオハナ本庄本店

お客様や地域住民の方にお楽しみいただくとともに、出店者の方には、新規顧客の開拓と地域交流の場を提供できるイベントを目指しています。



各マーケットの最新の開催情報等については、下記へ問い合わせください。

商工観光課 ☎ 25-1175



01. 商店会マーケット

主催者 本庄商店街連合会

地域密着で営業している14商店会の店舗を中心に、商品やサービスだけでなく、店主やスタッフの想いを発信しながら、春・秋の年2回開催しています。



02. Vida marche

主催者 GAROTA MADE

Vidaはポルトガル語で「生活」。「暮らしを楽しむ、みんなの生活マルシェ」として、笑顔になれるマルシェを企画しています。



05. ほんじょうマルシェ

主催者 ほんじょうマルシェ実行委員会

単なる買い物や飲食の場ではなく、三世代交流の場として、それぞれの世代が楽しめる仕掛けづくりを心掛けて開催しています。



06. GREEN MARKET

主催者 Camping Bakery・NPO エシカルプロジェクト

「Go green 地球に優しく」をテーマに、ファーマーズ&ローウェイストなマーケットを奇数月に開催します。



09. 児玉商工まつり

主催者 児玉商工会

地域商工業者(個店)の魅力を市内外に発信するとともに、地域団体の発表の場を提供し、文化継承に貢献することで、地域活性化を目指しています。



10. マーケット(実証実験)

主催者 本庄市商工観光課

飲食店等の事業者支援をするとともに、市民の日常に「楽しみ」や「豊かさ」を提供し、また公共空間の活用方法を検討するため、毎月開催しています。



マーケットであふれている





▶生活に便利な一冊を

本庄市くらしの便利帳 2023を発行します

お知らせ

★広報課 ☎ 25- 1 1 5 5

市民の皆さんの暮らしに役立つ行政情報と、地域の情報を掲載した「本庄市くらしの便利帳 2023」を発行します。

なお、作成は広告費で経費を賄い、市の負担を伴わない官民協働事業（協働事業者：(株)サイネックス）として実施します。7月の発行に向け、現在作成を進めています。

今後、このくらしの便利帳に広告を掲載いただける事業者を募集するため、同社が事業者の皆さんを訪問します。ご協力をお願いします。

●広告掲載に関する問合せ先

(株)サイネックス埼玉北支店 ☎ 0 4 8 - 5 2 5 - 1 4 4 6



▲作成イメージ
(前回作成)



▶早春の里山散策

里山こだいら写真展& 花とパワースポットめぐり

催し

★観光農業センター ☎ 72- 6 7 4 2

観光農業センターの周辺は、四季折々で楽しめる自然と、成身院百体観音堂をはじめとするパワースポットの宝庫。この里山の草花ガイドと小平のパワースポットを巡るマップが完成しました。

原風景を残す高窓の里の写真展と里山ウォーキングにお出かけしませんか。

【里山こだいら～高窓の里～写真展】

●日時 3月18日(土)～26日(日) 午前10時～午後4時(木曜休館)

●会場 観光農業センター

【花とパワースポットめぐり】

●日時 3月26日(日) ①午前10時～、②午後1時～

●集合場所 観光農業センター

●定員 各20名(先着順)

●申込 3月10日(金)から電話または直接観光農業センターへ(木曜休館)



▶応募をお待ちしています

住宅・土地統計調査の調査員を募集

募集

★企画課 ☎ 25- 1 1 5 7

国が実施する統計調査で、受持ち区域の各世帯を訪問し、調査書類の配付・回収・整理などをする仕事です。

●期間 8月下旬～10月下旬(予定)

<調査の流れ>

- ①事務説明会(8月下旬)
- ②受持ち区域にリーフレットを配付、調査対象世帯名簿の作成、提出(9月上旬)
- ③調査書類の配付、回収(9月中旬～10月中旬)
- ④調査書類の整理、提出(10月下旬)

※調査は、家事や本業の合間等、ある程度ご自身のペースで行うことができます。

●対象 次のすべてに該当する方

- ・市内で活動できる健康な20歳以上の方

- ・選挙・警察・税務に関する仕事に直接関係していない方
- ・責任を持って調査を遂行でき、秘密を守れる方
- ・暴力団員、その他の反社会的勢力に該当しない方

●報酬 調査終了後、受持ち区域に応じて支払い
※参考(前回調査時)：4万5,000円～6万5,000円

●募集人数 60名程度

●応募方法 5月31日(水)までに、郵送、
☎または直接企画課(市役所3階)へ

※詳しくは、市☎をご覧ください。



市☎

こんな方におすすめします！

- ・空いた時間を有効に使いたい
- ・地域のために何か役立ちたい
- ・長年住んでいるので土地勘がある



▶ 仲介手数料はかかりません

市有地を公売します

お知らせ

★財政課 ☎ 25- 1 1 6 5

▶ 売却する市有地について

● 所在等

所在・地番	面積	最低売却価格	用途地域等
西富田 字本郷 479番3	324.61㎡	5,063,916円	市街化区域内 第一種住居地域 (建ぺい率60%・ 容積率200%)

● 位置図



● 入札参加申込

3月13日(月)から5月31日(水)までに財政課(市役所3階)へ

※申込をしないと入札に参加できません。

● 入札・開札について

日時 6月16日(金) 午後1時30分～

場所 市役所5階502会議室

※入札締切り後、直ちに開札します。

● 落札者の決定方法

市の定めた最低売却価格以上で、最も高い価格の入札者を落札者とします。

● その他

- 入札前までに、入札保証金の支払いが必要です。
- 契約時の仲介手数料は不要です。
- 詳しくは、入札参加要領(財政課及び市HPで配付)をご覧ください。
- 現地や諸規制等についても必ず調査・確認してください。



市HP



▶ 通所介護サービスを利用しやすく

地域密着型通所介護の指定同意に関する協定を締結

お知らせ

★介護保険課 ☎ 25- 1 7 1 9

地域密着型サービスは、高齢者が住み慣れた地域で生活するのを支えるためのものです。そのため、サービスを利用できるのは、原則としてその市区町村に所在する方のみとなっています。他の市区町村のサービスを利用する場合、それぞれの市区町村間での「同意手続」が必要になります。

このたび、本庄市、美里町、神川町、上里町では、地域密着型サービスのうち「通所介護サービス」についての協定を締結しました。

これは、定住自立圏の構成自治体として各市町間での「同意手続の簡素化」を図ることを目的としたものです。4月1日以降、より多様なニーズに対応した地域密着型通所介護サービスが利用しやすくなります。

◆ Aさん(本庄市在住)がB事業所(上里町)の地域密着型通所介護サービスを希望する場合

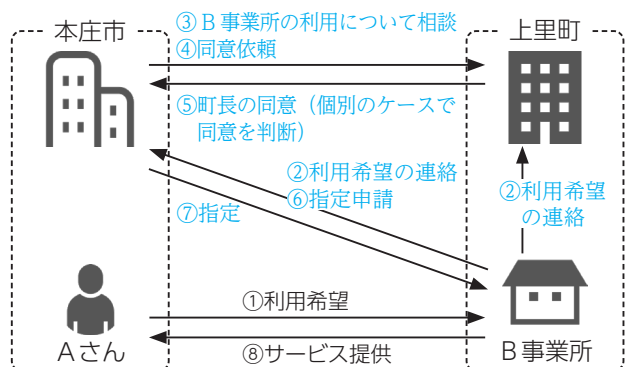

※協定の締結により、②利用希望の連絡から⑦指定までの期間が短くなり、利用しやすくなります。

埼玉県議会議員 一般選挙

4/9



#選挙は18歳から

《告示》

3月31日(金)

《投票》

4月9日(日)

午前7時～午後8時

《開票》

カミケンシルクドーム

午後9時～

4月9日(日)は、埼玉県議会議員一般選挙の投票日です。この選挙は、県議会へ私たちの代表を選出する大事な選挙です。皆さんで投票しましょう。

《投票所》

投票所は、お住いの地区によって異なります。3月31日以降に発送予定の投票所入場券に記載された案内図をご確認ください。入場券が届いてない、紛失してしまった場合でも、選挙人名簿に登録されていることが確認できれば、投票できます。

本庄市で投票できる方

平成17年4月10日以前に生まれた方で、令和4年12月30日以前から市の住民基本台帳に引き続き記録され、選挙人名簿に登録されている方

※転入・転出された方は転入・転出の時期によって投票できる住所地が異なります。詳しくは、選挙管理委員会事務局及び市HPへ。

選挙公報を配付しています

候補者の経歴、政見等を掲載した選挙公報を、告示日以降、新聞折込、市役所、アスパアこだま、公民館等の公共施設で配付しています。

選挙公報の郵送を希望する方、点字版・音声版の選挙公報が必要な方は選挙管理委員会事務局へご連絡ください。

※選挙公報は市HPでもご覧になれます。

期日前投票・不在者投票制度

《期日前投票》

選挙期日に仕事や旅行等で投票所に行けない方は、期日前投票をご利用ください。

○市役所1階市民ホール

期間 4月1日(土)～8日(土)

○児玉総合支所(アスパアこだま) エントランスホール

期間 4月2日(日)～8日(土)

【両投票所共通】

時間 午前8時30分～午後8時

期間内であればどちらの投票所でも投票できます。入場券裏面の宣誓書に必要事項を記入してお持ちください。

《不在者投票》

次の理由により、選挙期日及び期日前投票の投票所で投票できない方は不在者投票をご利用ください。

○市外に滞在中の場合

○病院・施設に入院(入所中)の場合

○重度の障害者・要介護5の認定を受けている場合

○新型コロナウイルス感染症療養中の場合

○期日前投票をする際に18歳を迎えていない場合

※不在者投票には条件や手続きがあります。手続きには日数がかかりますので、お早めにご連絡ください。

《投票所が変わります》

今回の選挙から、投票所が次のように変更になります。

○第16投票所

変更前 勤労青少年ホーム

変更後 小島南自治会館

○第27投票所

変更前 本泉公会堂

変更後 河内生活改善センター

有権者の皆様へのお願い



お問合せ

選挙の対象者・各種制度について、詳しくは選挙管理委員会事務局(市役所5階)または市HPへ。



市HP

★選挙管理委員会事務局 ☎ 25- 1 1 8 7

令和5年度受講生募集

本庄市市民総合大学

★生涯学習課 ☎22-3 2 4 8 ・ FAX25-1 1 9 3 ・ ✉shidai@city.honjo.lg.jp

市民総合大学は、市民の皆さんに向けて設置された生涯学習の場で、毎年1年制で開催しています。



●対象 小学生以上の市内在住・在勤・在学者
※目や耳、身体の不自由な方にも可能な限り対応します。申込の際にご相談ください。

●費用 無料
※材料費等の負担がある講座があります。

●申込期間 3月24日(金)まで

●申込 申込用紙に必要事項を記入のうえ、持参、
FAX、☎で生涯学習課（市役所4階）またはセルディへ

※詳しくは、申込用紙（生涯学習課、セルディ及び市HPで配付）をご覧ください。



市HP

令和4年度本庄市市民総合大学閉講式・生涯学習推進大会生涯学習講座芸術鑑賞会

開催日 3月11日(土)

会場 本庄市民文化会館

▶市民総合大学閉講式

開式 午後1時30分（受付 午後1時～）

▶生涯学習推進大会

開演 午後2時

内容 アンサンブルコンサート～クラシックの多様性を体感する～

出演 Y.T.B.E.（ブラスアンサンブル）

対象 どなたでも

費用 無料

令和5年度に開講予定の講座

●掲載講座の他にも調整中の講座があります。詳しくは、申込時に配付する資料または市HPをご覧ください。

●すべての講座で内容は予定です。講師、会場などは変更になる場合があります。

■月1回受講コース（全9回）

講座名

- 1 知られざる埼玉の魅力！
- 2 75歳から変えた異色の生活習慣～低栄養にならないために～
- 3 腸内環境改善のための食生活～食物繊維と発酵食品を摂ろう～
- 4 みんなで楽しくコグニサイズ～簡単筋トレ、楽しく脳トレ～
- 5 秩父地域の山岳とオイヌサマ信仰

講座名

- 6 よくわかる円満相続実現シリーズ～円満相続の為の処方箋～
- 7 よくわかる円満相続実現シリーズ～相続税・仕組みを知ればこわくない～
- 8 ハートフル音楽コミュニケーション パート1
- 9 ハートフル音楽コミュニケーション パート2

◀自由選択コースは19ページをご覧ください。

■自由選択コース

複数の分野から、受たい講座を個別に選択して受講します。1講座から受講できます。

◎生活・福祉分野

生活に直接関係するテーマを扱うコースです（例：SDGs、お金など）。

講座名
あなたに「今」知ってほしいお金の話～幅広いお金の知識を「0から1」に～
国際交流・ボランティア・ダイバーシティ ^{よもやま} 四方山話～早稲田大学の現場から見た世界～

講座名
耳が遠くなるって?!～加齢による難聴と聴覚障害～
SDGs～住んでいる地域を元気にするには?～

◎歴史・文学分野

本庄市の歴史を中心に、文化的なテーマを扱うコースです（例：地元の偉人、文学講座など）。

講座名
神話の時代からの障害者たち
万葉集をよむ

講座名
本庄市の社寺仏閣～歩いて学ぶ身近な歴史～
世界の3大宗教～仏教・キリスト教・イスラム教～

◎芸術・工作分野

芸術鑑賞や実際に作品を作るコースです（例：焼き物講座、書道教室など）。

講座名
はじめての香道 ^{たきもの} ～薫物と香木の世界を楽しみましょう～
茶道教室～茶道の基本を教えます～
書道～隷書を楽しむ～
続・オーケストラをとおして学ぶ「傾聴力」

講座名
焼き物文化を楽しむ
大人の埴輪 ^{はにわ} づくり
あなたの絵を芸術作品にするためのコツ教えます！（本庄第一高等学校協力講座）
一眼レフカメラで写真を撮影してみよう！（本庄第一高等学校協力講座）

◎健康・運動分野

健康づくりについての学習や、体を動かすコースです（例：ウォーキング講座、ヨガ講座など）。

講座名
ゴルフ場散歩（北武蔵C.C.協力講座）
ゴルフ場でボランティア（北武蔵C.C.協力講座）
モルックに挑戦！

講座名
100mウォーキング～美しく早く歩くことの効果～
椅子ヨガ

◎自然・科学分野

身近な自然や、科学的なテーマを扱うコースです（例：環境問題、実験教室など）。

講座名
環境講座～街の景観を”花”から考える（講義と実習）～
私たちにとっての”カーボンニュートラル”とは？ヨーロッパファッションブランドと伝説のJapan Silk
温泉学～上級編～

講座名
身近な植物ウォッチング～5月の野山を歩こう～
早稲田大学本庄高等学院協力講座
理科実験教室～小学生対象～
理科実験教室～中学生対象～

3月は自殺対策強化月間です

ひとりで悩まず 相談を！

★健康推進課（保健センター内） ☎24-2003



気がついて！こころのSOS

自殺は、その多くが心理的に追い込まれた末のもので、気が付かないうちにこころの悩みを抱え、深刻な状態になっているかもしれません。

▶こんなサインに気づいたら…

- ・食事の量が減った
- ・あまり眠れていない
- ・自分を責める
- ・仕事が急に増えた
- ・重い病気にかかる
- ・自殺を口にする など



自分だけでなく、周囲でもSOSを発している人がいるかもしれません。気が付いたとき、何ができるでしょうか。

▶大切な命を守るポイント

■気づく

気づいたら、まずは声をかけましょう。

■聴く

悩みを打ち明けられたら、気持ちを否定せず、共感しながらできる限り耳を傾けましょう

■つなぐ

本人の状況や気持ちを理解してくれる家族や友人などキーパーソンの協力を求めましょう。また、治療の第一歩は専門家への相談から始まります。相談を受けたことをひとりで抱えず、専門家への相談につなげましょう。

■見守る

あせらずに温かく寄り添いながら見守りましょう。本人の身体やこころの負担が減るよう、配慮しましょう。

ひとりで悩まないで！いっしょに考える相談先があります

相談窓口	連絡先	開設時間
市健康推進課	☎ 0495-24-2003	平日（年末年始を除く） 午前8時30分～午後5時15分
こころの健康相談統一ダイヤル	☎ 0570-064-556	毎日（24時間年中無休）
よりそいホットライン	☎ 0120-279-338	毎日（24時間年中無休）
埼玉いのちの電話	☎ 048-645-4343	毎日（24時間年中無休）
さいたまチャイルドライン 【対象：18歳まで】	☎ 0120-99-7777	毎日（年末年始を除く） 午後4時～9時
埼玉県こころの電話	☎ 048-723-1447	平日（年末年始を除く） 午前9時～午後5時
自死遺族相談（来所相談） ※事前の予約が必要です。	☎ 048-723-6811	予約受付：平日（年末年始を除く） 午前9時～午後5時

新型コロナウイルス感染症とこころのケアに関する各種情報（埼玉県HP）



働く人のメンタルヘルス・ポータルサイト
「こころの耳」





お出かけは マスク戸締り 火の用心

★児玉郡市広域消防本部予防課 ☎24-8 3 9 2

毎年3月1日から7日までは春季全国火災予防運動の実施期間です。火災が発生しやすいこの時期、より一層、火災予防に取り組みましょう。

住宅防火 いのちを守る10のポイント

《4つの習慣》

- ・寝たばこは絶対にしない、させない
- ・ストーブの周りに燃えやすいものを置かない
- ・こんろを使うときは火のそばを離れない
- ・コンセントは、ほこりを清掃し、不必要なプラグは抜く



《6つの対策》

- ・火災の発生を防ぐために、ストーブやこんろ等は安全装置の付いた機器を使用する
- ・火災の早期発見のために、住宅用火災警報器を定期的に点検し、10年を目安に交換する
- ・火災の拡大を防ぐために、部屋を整理整頓し、寝具、衣類及びカーテンは防災品を使用する
- ・火災を小さいうちに消すために消火器等を設置し、使い方を確認しておく
- ・お年寄りや身体の不自由な方のために避難経路と避難方法を常に確保し、備えておく
- ・防火防災訓練への参加、戸別訪問等により、地域ぐるみの防火対策を行う

消防イベント を開催

日時 3月4日(土)
午前10時～午後2時
会場 カインズ本庄早稲田店
駐車場ほか

火災予防ポスターや消防ぬり絵を展示。はしご車や救助工作車もやってくる！

煙体験ハウスや水消火器、AEDなど各ブースを体験して消防グッズをもらっちゃおう！



※写真はイメージです。

建物の適正な管理のために

乙種防火管理講習会

学校、病院、工場、事務所、店舗その他多数の者が出入、勤務または居住する建物には、法律で定める資格を有する防火管理者を置く必要があります。

- 日時 3月16日(木) 午前9時30分～午後4時50分
- 会場 児玉郡市広域消防本部多目的ホール
- 対象 小規模な事業所(延面積300㎡未満など)
- 定員 20名(先着順) ●費用 3,000円
- 申込 申込書に必要事項を記入のうえ3月15日(水)までに児玉郡市広域消防本部予防課へ(受付は、土・日を除く午前9時から午後4時30分まで)

※詳しくは、各消防署及び児玉郡市広域消防本部HPで配付の申込書をご覧ください。

さくらねこ 無料不妊手術事業

市では公益財団法人どうぶつ基金の「さくらねこ無料不妊手術事業」に参加しています。

この事業は、飼い主のいない猫に対し、「さくらねこTNR (Trap・捕獲し、Neuter..不妊去勢手術を行い、Return..元の場所に戻し、その印として耳先を桜の花びらのようにV字にカットする)」を実施することで、繁殖を防止し、「さくらねこ」として一代限りの命を全うさせ、飼い主のいない猫に関わる苦情や



★環境推進課 ☎25・11773



殺処分分の減少につなげていく活動です。

事業に参加する方に、飼い主のいない猫用の無料不妊手術チケットを交付しています。
※チケットの交付には一定の条件（責任あるエサの管理、ふんの処理など）があります。

○捕獲器の貸出を始めました

さくらねこ事業に参加する方に向けて、猫を捕まえるための捕獲器の貸出を行います。
チケットや捕獲器の利用について詳しくは、環境推進課（市役所4階）へ。

軽自動車
バイク
トラクター
など

廃車手続きはお早めに

★課税課諸税係 ☎25・1122
支所市民福祉課市民税係 ☎72・1333

軽自動車、バイク、トラクターなどについて、次のような理由ですすでに車両を所有していない場合は、廃車または名義変更の手続きが必要です。

- ・廃棄処分した
- ・知人等に譲った
- ・所有者や使用者が亡くなった
- ・盗難にあった（警察署に届け出てから手続きをお願いします）

4月1日までに手続きをしないと令和5年度の課税対象となります。

車両の解体・廃棄処分だけでは登録が残りますので、必ず次の各窓口で手続きをお願いします。

原動機付自転車（125cc以下）、
小型特殊自動車（農耕用・その他）

用意 ナンバープレート、標識交付証明書、印鑑（法人の場合）、

窓口に来る方の本人確認できる書類（マイナンバーカード、運転免許証等）

窓口 課税課諸税係（市役所1階）、支所市民福祉課市民税係

係（アスピアこだま1階）

※所有者が転出する際は、窓口で廃車申告（ナンバープレート返納）のうえ、転入先の市区町村でナンバーの交付手続きをしてください。手続きがない場合、転出後の4月1日で本庄市の登録は抹消され、ナンバープレートは使用できません。

軽二輪（125cc超〜250cc以下）、小型二輪（250cc超）

窓口 熊谷自動車検査登録事務所
☎050・5540・2027

軽自動車（3輪・4輪）

窓口 軽自動車検査協会埼玉事務所
所熊谷支所
☎050・3816・3112



狂犬病予防注射と犬の

登録をお願いします

★環境推進課 ☎25・1173
支所環境産業課 ☎72・1334

犬の飼い主は、犬の生涯に1回の登録と、毎年1回の狂犬病予防注射を行うことが法律で義務づけられています。

狂犬病予防集合注射

愛犬を守るため、忘れずに受けてください。登録済みの犬については案内はがきを3月中旬以降に郵送しますので、注射当日お持ちください。3月28日(火)までにはがきが届かない方は環境推進課へご連絡ください。

○注射料金 1頭 3500円

(内訳)

・予防注射接種料 2950円

・注射済票交付手数料 550円
※未登録の犬を飼っている方は、注射料金とは別に登録手数料が必要です。集合での注射を受けなかった場合は、動物病院等で必ず接種してください(料金は、集合での注射時とは異なる場合があります)。
※犬が病気等で接種できない場合は、獣医師が発行する「狂犬病予防注射実施猶予証明書」を市へ提出してください。

令和5年度狂犬病予防集合注射日程表

実施日	時間	会場
4日(火)	午前10時～11時30分	日の出公園
	午後1時30分～3時	旭公民館
5日(水)	午前10時～11時30分	藤田公民館
	午後1時30分～3時	本庄南公民館
6日(木)	午前10時～11時30分	仁手公民館
	午前11時10分～11時20分	上仁手公会堂
	午後1時30分～3時	本庄保健所
7日(金)	午前10時～11時30分	若泉第二公園(西側入口)
	午後1時30分～3時	
10日(月)	午前10時～11時30分	本庄市民文化会館
	午後1時30分～3時	
11日(火)	午前10時～11時30分	共和公民館
	午後1時30分～3時	競進社模範蚕室
12日(水)	午前10時～11時30分	セルディ
	午後1時30分～3時	風洞自治会館
	午後1時30分～2時	太駄公会堂
	午後2時30分～3時	本泉公会堂

※会場はすべて駐車場です。都合のよい日時にご来場ください(各会場の案内図は市HPで確認できます)。

※新型コロナウイルスの感染状況により日程が変更となる場合は、市HP等でお知らせします。



市HP ▶

犬に関する各種手続き

新規登録(鑑札を交付します)

登録は飼い始めた日(生後90日以内の犬の場合は、生後90日を経過した日)から30日以内に手続きしてください。未登録の犬を飼っている方は、速やかに登録をしてください。
手数料 1頭 3000円

転入した場合

転入前の市区町村で交付された鑑札を持参してください。また、転入前の市区町村が狂犬病予防法の特例制度に参加しており、マイクロチップが鑑札とみなされていた場合には、その通知等を持参してください。引き換えに本庄市の鑑札を無償で交付します。
※旧鑑札等の提出がない場合は有償。

転出する場合

本庄市で登録した時に交付された鑑札を転出先市町村に持参し、鑑札の交付を受けてください。

狂犬病予防注射済票の交付

動物病院等で狂犬病予防注射を受けた時は、獣医師が発行する注射済票を持参してください。狂犬病予防注射済票を交付します。

交付手数料 1頭 550円

※犬の鑑札と注射済票は、首輪などに必ず装着してください。

再交付(紛失または損傷による)

鑑札 1頭 1600円
狂犬病予防注射済票 1頭 340円

犬の死亡・登録事項変更の場合

届出が必要です。環境推進課(市役所4階)または支所環境産業課(アスパアこども2階)へお越しいただくか、環境推進課へご連絡ください。手続きは本庄市オンライン窓口でも行えるものもあります。詳しくは、市HPへ。



市HP

市職員の人事異動

1月31日付け 退職

▽新井 悦子(総務部行政管理課主査)

★行政管理課 ☎25・1160

4月から開始 紙類の拠点回収

紙類の資源化やごみの減量を推進するため、4月から紙類の拠点回収を始めます。

回収日 平日（年末年始を除く） 午前8時30分～午後5時15分

場所 市役所、アスピアこだま

回収するもの ダンボール、新聞紙、雑誌類、雑がみ

集団資源回収などとあわせてご利用ください。詳しくは、次号広報ほんじょう4月号でお知らせします。

環境にやさしいお買い物 マイバッグ始めませんか

マイバッグで買い物をする呼びかけを事業者と協力して行っています。マイバッグ持参という小さな行動の積み重ねが、ごみの削減と地球環境の保全に繋がります。「ごみになるものは、作らない、買わない、もらわない」を心がけ、日頃の生活を見直しましょう。

マイバッグ持参など、環境に配慮した取組を行っている小売店を「ごみ減量・リサイクル協力店」に認定し、市HPで公表しています。



市HP

スマホで簡単確認！ ごみ分別アプリ配信中



ごみの減量や、排出マナー向上のため、ごみ分別アプリを配信しています。家庭用使用済み小型電子機器のイベント回収日や大型連休・年末年始の収集日など、市からのお知らせも確認できます。

●機能一覧

ごみ分別辞典	ごみの分別、出し方、注意点を確認できます。
ごみの出し方	ごみの種類ごとに出し方を確認できます。
カレンダー	収集日を週ごと、月ごとに確認できます。
アラート設定	収集日を指定した日時にお知らせします。
よくある質問	Q & A方式で、よくある質問を確認できます。

●アプリのダウンロードはこちらから



iOS



Android

集団資源回収予定表 <古紙類・缶類> ※天候等で変更になる場合もありますので、各団体にご確認ください。

回収場所	日程	時間	問合せ先
アスピアこだま	3月5日(日) 4月2日(日)	午前9時～11時	ハートtoハート(佐久間さんち) ☎22-9 3 0 0
市役所	3月19日(日)	午前9時～午後1時	
本庄南公民館 ※布類回収も実施	3月11日(土)	午前9時～11時	佐久間さんち☎22-9 3 0 0
就労継続支援B型事業所「佐久間さんち」(本庄高校北側)	随時受付		ポノポノ☎23-2 1 9 5

■令和4年12月分のごみの量(可燃・不燃・有害・粗大)

家庭系ごみ排出量 1,827.97t 1人1日当たりのごみ排出量 約760g 前年同月比 +43g(+6.0%)

事業系ごみ排出量 704.63t 1人1日当たりのごみ排出量 約293g 前年同月比 +2g(+0.7%)

埼玉県の平均に比べ、家庭系のごみの排出量は多い状況にあります。生ごみの水切りや資源物の分別に加えて、家庭での食品ロス対策等を実践するなど、ごみの減量化・資源化に更なるご協力をお願いします。

※埼玉県内の1人1日当たりのごみ排出量は家庭系ごみが544g、事業系ごみが182g(令和2年度実績)



祝百賀

市内在住で大正12年生まれの五十嵐はる子さんがめでたく100歳を迎えられました。

大正・昭和・平成・令和と4つの時代を歩んできた五十嵐さんにお祝いの「寿状」が贈られました。



五十嵐 はる子さん
(四季の里)

でんごん広場

皆さんの情報交換の場

本庄シネマクラブ主催 映画「梅切らぬバカ」上映会

開催日時 3月19日(日) ①午前10時～、
②午後2時～

※①②いずれかを選択。

会場 はにぼんプラザ1階多目的ホール

費用 会員 1,000円、一般 1,300円

申込 当日直接会場へ

問合せ 高橋 ☎ 080-5536-2475

まちかどSnap

Part 2

2050年までのゼロカーボンシティ実現に向けた

官民連携協定を締結

1月31日、東京電力パワーグリッド(株)熊谷支社及び(株)カインズと「ゼロカーボンシティ実現に向けた共創推進に関する連携協定」を締結しました。

今後は協定に基づき、エネルギーの地産地消や省エネ・創エネ、協働による脱炭素のまちづくりなど、幅広い取組を進めていきます。



市民サービスの向上と地域活性化を図る

包括連携に関する協定を締結

2月3日、明治安田生命保険相互会社と「包括連携に関する協定」を締結しました。同社には、これまでも「高齢者等の見守り」でご協力をいただけてきました。今後は、健康増進やスポーツ振興等、さまざまな分野で協働を進めていきます。



市長コラム
しんげの一言メッセージ

春の宵 ルールを決めて 楽しもう

皆さまご存じのとおり、政府から3月13日以降のマスク着用は、個人の主体的な選択を尊重し、個人の判断に委ねる、との方針が示されました。長かったコロナ禍もようやくひとつの区切りを迎えます。

感染流行当初の3年前は、国民的タレントの志村けんさんが亡くなるなど、新型コロナは恐ろしい病として認識されました。その後、ワクチンが開発され国民の多くが接種。この間、コロナウイルスも変異を繰り返し、ワクチン接種の効果も相まって、最近では感染者の数に比べて重症化、また亡くなる方は相対的に非常に少なくなっています。

もちろん、この病は依然として通常の風邪より症状が重く、後遺症が残るケースも少なくなく、死亡例も続いており、決して甘く見てはいけません。しかし、この3年の感染対策を経て、私たちは多くのことを学びました。特に、過度の自粛は地域の経済を痛めつけ、人と人との関係を希薄にする大きなマイナス面があることにも気づいています。

3月、4月は年度替わりによる歓送迎の時期です。

コロナ禍前であれば、出会いと別れに懇親会はつきものでした。そろそろ今回は、とっていなながらも、私的な飲み会ならいざ知らず、職場や団体などのいわば公的な場で、飲食を伴う会合や宴席を開いて良いのか、開くとすればどう開けば良いのか、あるいは参加しても大丈夫か、迷っている方も多いのではないのでしょうか。

私から提案するのであれば、例えば、宴席につきものの「お酌」で他のテーブルを回る際には、お酌をする方がマスクをするなど、同席する方への心遣いとしてのルールを決めておくのがよろしいかと思えます。人様の料理の前でマスクをすることは、感染予防だけでなく、エチケットにもなります。飲食を伴う会合は、誰もが守れるちょっとしたルールを決め、大いに再開し、ともに春の宵を楽しむ…。

そんな形でコミュニケーションを深め、去る方をねぎらい来る方を歓迎し、大変な世の中ですが、少しでも明るい未来をみんなで思い描くことができれば、それがコロナ禍からの真の脱却につながるのではないかと…。そう願っています。

本庄市長 **吉田信解**

お知らせ

セルデイ臨時休館のお知らせ

館内のメンテナンスのため、セルデイは次の日程で休館します。

休館日 3月27日(月)、28日(火)

※当日は、セルデイ館内すべての施設（児玉中央公民館・児玉文化会館・図書館児玉分館及び図書館返却ポスト）及び駐車場が利用できません。
★セルデイ ☎ 72・8851



「はにぼんチャレンジ2022」賞品交換はお済みですか

はにぼんチャレンジ2022に参加された方は、期限までに忘れずに交換してください。

ポイント引換期限 3月22日(水)
賞品交換期限 3月31日(金)

※声の広報（録音CD）の貸し出しは、図書館本館・児玉分館・広報課へ。また、市ホームページでも聴くことができます。★広報課 ☎ 25・1155

引換窓口 保険課、健康推進課（保健センター内）、支所市民福祉課

★保険課 ☎ 25・1116

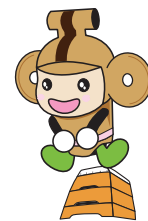

埼玉県自動車税事務所支所の窓口における現金収納の終了について

埼玉県自動車税事務所の4支所（大宮、熊谷、所沢、春日部）の窓口における現金収納は3月末で終了します。

4月以降、各窓口では現金による納税はできません。スマートフォン決済アプリやコンビニエンスストアでの納税をお願いします。

なお、令和5年度の自動車税種別割納税通知書は、5月中旬までにお届けする予定です。期限内の納税をお願いします。

納期限 5月31日(水)

★埼玉県税務課 ☎ 048・830・7606、048・830・2658



しののめ信用金庫

本庄支店 本庄市駅南1-13-10 TEL:0495-21-2222

生前整理・遺品整理・不用品回収

女性スタッフもいるから安心 ♡
見積無料
リユース・リサイクル品あればお値引き可！
建物解体前の残置物処分 即日対応いたします

株式会社 **羽賀商店** 埼玉県本庄市栄3丁目1-25
0495-21-3477

一般廃棄物収集運搬業許可業者（美里町・伊勢崎市）
産業廃棄物収集運搬業許可業者（埼玉・群馬・東京）



たまねぎの収穫〜ひきこもりの方限定〜

ひきこもりの方、長期間仕事をしていない方、たまねぎの収穫を試してみませんか。

期間 4月下旬〜5月末
 ※週1〜3日、1日1〜2時間程度。

会場 児玉町小平地内
 ※送迎については要相談。

対象 ひきこもりの方、長期間仕事をしていない方
定員 若干名
時給 1000円

用意 汚れても良い服装

申込 4月28日(金)までに電話で左記へ

★(申込について) こだいら農園・堀口☎72・7601、(ひきこもりに関する問い合わせについて) 生活支援課☎25・1197

受験資格
 ・平成5年4月2日〜平成14年4月1日生まれの方
 ・平成14年4月2日以降生まれで次に該当する方
 (1) 大学を卒業した方及び令和

6年3月までに大学を卒業する見込みの方

(2) 人事院が(1)に掲げる方と同等の資格があると認める方

申込期間 3月1日(水)午前9時〜20日(月)(受信有効)

1次試験日 6月4日(日)

申込方法 インターネット

(<https://www.jinji-shiken.go.jp/juken.html>) から

申込

申込サイト



申込サイト

★(インターネット申込について) 人事院試験課☎03・3581・5311、(その他について) 関東信越国税局人事第二課☎048・600・3111

自衛官を募集

◎一般曹候補生

受付期間 5月9日(火)まで

受験資格 18歳以上33歳未満の方(採用予定月の末日現在、33歳に達していない方)

試験期日
1次試験 5月19日(金)〜28日(日)のうち指定する1日
2次試験 6月17日(土)〜7月2日(日)のうち指定する1日

入隊時期 令和6年4月(予定)
 ※一部期日等で変更がある場合があります。詳しくは、左記へ。

★自衛隊埼玉地方協力本部熊谷地域事務所☎048・522・4855

催し・講座



講演会「発達障害児者とその家族へ切れ目のない支援について」地域でできること」

「世界自閉症啓発デー」及び「発達障害啓発週間」普及啓発推進のため、講演会を開催します。発達障害児者・家族への対応について、ライフステージごとの支援のありかた、学校や保育の現場での関わり、実際の事例などについてお話しします。

日時 3月26日(日) 午前10時〜正午(受付 午前9時30分〜)

会場 セルデイ2階大会議室

講師 大石 幸二 氏(立教大学副総長、公認心理師)

対象 障害児者、家族、支援者、関心のある方

定員 100名(先着順)

用意 筆記用具

申込 3月20日(月)までに電話または☎で左記へ

または☎で左記へ

★障害福祉課☎25・1125、NPO法人ま・る〜☎:isg.kodama@gmail.com

また、☎で左記へ

または☎で左記へ

★マーケット(公共空間利活用実証実験)を開催

飲食店等を支援するとともに、日常に「たのしみ」や「豊かさ」を提供することを目的としたマーケットを開催します。

日時 3月22日(水) 午前11時〜午後3時

会場 本庄総合公園わんぱく

※出店者等、詳しくは市☎で公開予定です。

★商工観光課☎25・1175

また、☎で左記へ

また、☎で左記へ

また、☎で左記へ

また、☎で左記へ

また、☎で左記へ

また、☎で左記へ

また、☎で左記へ

また、☎で左記へ

また、☎で左記へ

また、☎で左記へ

また、☎で左記へ

また、☎で左記へ



市☎

お見積りは無料ですのでお気軽にお電話
 ご来店ください!! お待ちしております

三ツ星ハウジング

リフォーム・増改築専門店
 児玉郡上里町七本木3652-2
 土・日・祝も営業してます
 9:00~20:00
 0120-72-0084
 120 FREEDIAL

いつもご愛顧賜いありがとうございます

弥生 やよい の和菓子

- さくら餅(こしあん)
- 草餅(つぶあん)
- 四色おはぎ(つぶ、こし、きなこ、ごま)

3/18(土)、19(日)、20(月)、21(火)限り

◎初彼岸用のお菓子のご注文も承っております。

せきね

TEL:0495-22-2315
 定休日:水曜日



さくら餅

草餅



四色おはぎ

手作りこんにやく教室

地場産のこんにやく芋を使って、販売されているものとは一味違う、しこしこした歯ごたえのあるこんにやくを作ってみませんか。

日時 3月19日(日) 午前10時～正午

会場 観光農業センター
講師 NPO法人ネットワークひがしこだいらの皆さん
定員 8名(先着順)
費用 500円

用意 エプロン、三角巾、手拭き用タオル、ゴム手袋
申込 3月6日(月)から電話または直接左記へ(木曜日は休館)

★観光農業センター

☎72・6742



コミュニケーションまつり

(1)展示(絵画・写真・書等)

日時 3月11日(土) 午前11時～午後5時、3月12日(日)

午前9時～午後3時
会場 はにぼんプラザ1階展示ホール

(2)カラオケ発表会

日時 3月11日(土) 午後1時30分～4時

会場 はにぼんプラザ1階多目的ホール

(3)実演(民謡・フラダンス等)

日時 3月12日(日) 午前9時30分～午後4時

会場 はにぼんプラザ1階多目的ホール

※新型コロナウイルスの感染拡大状況によりカラオケ・実演は無観客になる場合があります。

★本庄市コミュニティ協議会
☎21・7688

第71回埼玉県美術展覧会の作品を募集

埼玉県教育委員会では、5月から6月にかけて県立近代美術館において第71回埼玉県美術展覧会(県展)を開催するため、作品を募集します。

期間 5月31日(水)～6月22日(木)
午前10時～午後5時30分

※月曜休館。
会場 県立近代美術館

対象 15歳以上の県内在住、在勤、在学者(中学生を除く)。

出品部門 日本画(水墨画含む)、洋画(版画含む)、彫刻、工芸、書(篆刻・刻字含む)、写真

出品点数 各部門3点まで
費用 3000円(応募1点につき)

申込 開催要項を確認のうえ、部門ごとの搬入期間内に会場へ持参

※詳しくは、埼玉県文化資源課、本庄市生涯学習課、市内の公民館等及び県展HPで配付の開催要項をご覧ください。



県展HP

★埼玉県文化資源課

☎048・8330・6925

スポーツ

少年期スポーツ指導者・保護者向け講習会

日時 3月8日(水) 午後7時～8時30分

会場 Zoomミーティング
を使用したオンライン開催

講師 田口 素子 氏(早稲田大学スポーツ科学学術院教授)

対象 少年期スポーツの指導者として活動をしている方、これから指導者を目指す方及び保護者、スポーツの指導に興味・関心がある方

テーマ スポーツをする子どもたちの食事について

定員 100名(先着順、Zoomミーティングの入室上限まで)

費用 無料
用意 Zoomミーティングに接続できるインターネット環境

申込 不要、直接会場へ(ミーティングID: 938・8350・5088、パスワード: 980149)

★スポーツ推進課

☎25・1152



Zoom会場



お困りごとなど、お気軽にご相談ください。



メガネ・補聴器の板垣

本庄店

☎0495-24-6838
[南大通り文化会館近く]

深谷上柴店

☎048-577-4871
[日赤通りアリオ深谷近く]

☆ あきらめていませんか!! 障害年金を

病気やけがのために日常生活や仕事に支障があり65歳未満に初診日がある方、障害者手帳をお持ちの方、ぜひ一度ご相談ください。(初回相談 無料)

障害年金の専門家 社会保険労務士
連絡先 本庄市西五十子216-9
TEL 080-1242-7696

倉田和子

URL: <http://sr-kurata.com/message.html>

お手軽レシピのご紹介

例年、父子料理教室や男性の料理教室など、普段料理をする機会の少ない方を対象としたイベントを実施しています。

今回は、埼玉県ふるさとの味伝承士児玉支部の皆さんにご協力いただき、料理初心者や親子でも手軽に挑戦できるレシピを紹介します。

★市民活動推進課 ☎25-11118



電子レンジで簡単調理 アクアパッツァ

材料 (2人分)

- 真たら 2切れ
- エリンギまたはしめじ 100g
- ミニトマト 6個
- オリーブオイル 大さじ2

- 日本酒または白ワイン 大さじ3
- にんにくすりおろし 大さじ2
- 塩 小さじ1/5
- ブラックペッパー 少々

作り方

- ①エリンギを横に半分に切り、さらに縦にスライスする。
- ②耐熱容器にオリーブオイル・日本酒・塩・にんにくを入れて混ぜ、真たらとミニトマト、エリンギを入れる。
- ③ふんわりとラップをかけ電子レンジ600Wで5分30秒加熱する。
- ④ラップをはずしよく混ぜて、ブラックペッパーを振る。

メモ

真たらのほか、生鮭、海老やほたて、あさりなどシーフードならなんでもOK! その時の加減で、塩なども調整してください。

エネルギー242kcal、たんぱく質13.1g、脂質12.1g、食塩相当量1.5g

公民館

◎開催場所の記載がないものは、主催公民館が会場です。

申し込みは、原則として午前8時30分からです。

※費用のかかる講座のキャンセルは、費用を負担していた場合があります。

※参加の際は、事前の検温、マスクの着用、飲み物の用意をお願いします。

掲載の全公民館事業がはにぼんチャレンジ対象事業

本庄東公民館 ☎22・3404

◆香りdeリンパマッサージ教室

自分好みの5種類のアロマでクリームを作り、リンパと血行促進方法を学びます。足のつりやむくみを効果的に解消します。

日時 3月24日(金) 午後1時30分～3時

講師 谷川 千江美 先生

定員 12名(先着順)

費用 500円
用意 膝下が出る服装、ヨガマット(バスタオル)、汗

拭き用タオル
申込 3月10日(金)から電話または直接公民館へ(木・土・日・休日は連絡不可)

本庄南公民館 ☎21・8785

◆おとなの社会見学教室

クリクラ本庄工場を見学して、見聞を広めましょう。

日時 3月30日(木) 午前10時45分～午後0時10分

集合時間と場所

・現地集合の方 午前10時35分までにクリクラ本庄工場駐車場へ

・ウォーキングで参加の方 午前10時までに共和公民館へ

講師 新井 宏昌 先生

定員 20名(先着順)

費用 200円
用意 歩きやすい服装・靴(ウォーキングで参加の方)、筆記用具

申込 3月13日(月)から電話または直接公民館へ(水・土・日・休日は連絡不可)



<https://kodama-seisou.com>



K 児玉清掃株式会社 ☎0495-72-1038
〒367-0212 埼玉県本庄市児玉町児玉722-1

脇島正法律事務所

埼玉弁護士会所属 弁護士 脇島 正

収入のない方も安心してご相談ください
法テラス制度を利用することで負担なく弁護士に依頼できます

初回相談料無料

予約制 受付時間：平日9:30～18:00

TEL 0495-71-6520

〒367-0030 本庄市早稲田の杜4-1-8

<http://wakishima-law.jp/> webからも予約できます

夜間・土日
応相談

本庄西公民館 ☎21・8786

◆令和5年度本庄西公民館女性学級の会員募集

新しい仲間と学びや体験の楽しい時間を過ごしましょう。

内容 一般講座

定員 40名(先着順)

費用 無料

※講座により実費負担あり。

申込 申込書(本庄西公民館で配付)に必要な事項を記入のうえ、3月10日(金)から31日(金)までに直接公民館長へ(水・土・日・休日は連絡不可)

強盗等の凶悪犯罪が多発しています

防犯対策の強化を!

★危機管理課 ☎25-1184

▶被害にあわないための防犯対策



○カギをかける習慣をつける
「ちょっとの間だから」と油断しないで!ごみ出し等の短時間でもカギをかけましょう。

- 補助錠や防犯フィルム等を取り付ける
侵入に時間がかかるため泥棒が嫌がります。
- 防犯機器を設置する
防犯カメラやセンサーライトの設置が有効です。
- 住民の連携をアピールする
あいさつや声掛けなど、日頃のご近所付き合いを大事にしましょう。

不可)

※電話・投函での申込は不可。

◆春休み小学生キッズダンス教室

はやりの曲に合わせて、リズムと簡単なステップを楽しく正確に覚えましょう。

日時 3月27日(月)・28日(火)

全2回 午前10時~11時30分

講師 YUCIKY 先生

対象 小学生(今年度小学校卒業生も可)

定員 10名(先着順)

費用 無料

用意 運動する服装、室内用

運動靴、汗拭き用タオル
申込 3月9日(木)から電話または直接公民館へ(水・土・日・休日は連絡不可)



◆珈琲入門講座

プロのバリスタからおいしい珈琲の入れ方を学びましょう。

日時 3月30日(木) 午後1時30分~3時

講師 齊藤 幸雄 先生(埼玉県調理師専門学校専任講師)

定員 10名(先着順)

費用 600円

申込 3月10日(金)から電話または直接公民館へ(水・土・日・休日は連絡不可)

◆つまみ細工教室
つまみ細工で季節を彩るきれいな「季節の花」の置き飾りを作りましょう。

※公民館に見本があります。

日時 4月3日(月)・10日(月)

全2回 午後2時30分~4時30分

講師 おかりこ 先生

定員 5名(先着順)

費用 2500円(飾り台付)

用意 手芸用ピンセット、布用はさみ、手芸用ボンド、手拭き用ウエットティッシュ

※お持ちでない方は申込時に伝えてください。

申込 3月13日(月)から電話または直接公民館へ(水・土・日・休日は連絡不可)

◆令和5年度共和公民館女性学級の会員募集
会員専用講座で新たな友だちを作り、楽しく学び、いろいろな体験をしましょう。

共和公民館 ☎72・0337

内容 一般講座

定員 35名(先着順)

費用 無料

※講座により実費負担あり。

申込 申込書(共和公民館で配付)に必要な事項を記入のうえ、3月13日(月)から24日(金)までに直接公民館長へ(水・土・日・休日は連絡不可)

※電話・投函での申込は不可。

パート・内職さん募集中
(株)マルエム POP 本庄工場
◆お菓子や生活用品などの簡単な袋詰めやシール貼り・ピッキング・検品など
◆9:00~17:00/週3日~
埼玉県本庄市児玉町吉田林 146-1
TEL: 0495-71-9905

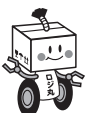

最高峰のシロアリ対策

安心・安全

ボロンdeガード
ホウ酸劣化対策責任施工

数々の公的機関の賞を受賞



シロアリ対策
お客様満足度
ゼロからスタート

0120-776-690

大和装建

埼玉県本庄市本庄3-4-2 (本庄市役所から50m)



https://daiwasoken.jp/

◆「琴&マンドリン」「ドリムコンサート」

琴とマンドリンの魅力的な音色を楽しみ、心穏やかな時間を過ごしましょう。

日時 3月24日(金) 午後1時30分～3時

出演 鈴木 裕美子 氏、松島 えり奈 氏

定員 30名(先着順)

費用 無料

申込 3月13日(月)から電話または直接公民館へ(水・土・日・休日は連絡不可)

◆ヨガ初心者体験教室

ヨガのトレーニング方法

老人福祉センターつきみ荘の休館日 ☎ 22- 3 6 9 6

3月6日(月)、13日(月)、20日(月)、27日(月)、4月3日(月)、10日(月)

余熱利用施設湯かっこの休館日 ☎ 22- 8 1 2 6

3月6日(月)、13日(月)、20日(月)、27日(月)、4月3日(月)、10日(月)

ボートレース戸田開催日程

3月2日(木)～5日(日)、12日(日)～15日(水)、22日(水)～26日(日)、29日(水)～4月3日(月) ※本庄市は埼玉県都市ボートレース企業団に加入しており、配分金をさまざまな事業に活用しています。

ご利用ください! はにぼん号・もといずみ号

市内400か所以上の停留所を送迎する乗合バスです。



運行日程 月～土曜日 午前8時～正午、午後1時～5時

※日曜、休日、年末年始は休み。

利用料金 300円(小学生は半額、未就学児は無料)

利用方法 利用希望日の1週間前から当日までに予約センター

☎ 21- 7 7 9 7 へ

※予約の際、①利用日時、②乗降車場所(停留所)、③利用人数を伝えてください。

(行法)を体験し、心身の健康を身につけましょう。

日時 3月20日(月)・27日(月)

全2回 午後1時30分～3時

講師 松村 正子 先生

定員 5名(先着順)

費用 無料

用意 動きやすい服装、ヨガマット(バスタオル)、汗拭き用タオル

申込 3月10日(金)から電話または直接公民館へ(水・土・日・休日は連絡不可)

◆本庄の自然「大久保山に咲く春の草花」

大久保山を散策しながら、春の草花について学びます。春の一日を楽しみましょう。

日時 3月29日(水) 午後1時30分～3時30分

集合場所 北泉公民館

講師 寺尾 好夫 先生

定員 15名(先着順)

費用 無料

用意 野外観察のできる服装(帽子、長スボン、靴)、筆記用具、ルーペ(お持ちの方)

申込 3月17日(金)から電話または直接公民館へ(水・土・日・休日は連絡不可)

仁手公民館 ☎ 22・3538

◆楽しく学ぼうキッズダンス教室

よく知っているダンスや流行している振付等、楽しく学

びます。 日時 3月30日(木) 午後1時30分～2時30分

講師 川鍋 祐輔 先生

対象 小学生(今年度小学校卒業生も可)

定員 10名(先着順)

費用 無料

用意 運動する服装、室内用運動靴、汗拭き用タオル

申込 3月13日(月)から電話または直接公民館へ(水・土・日・休日は連絡不可)

◆リズム&ストレッチ体操体験教室

老化防止のためのゆるやかなストレッチ、筋トレ、リズム体操を行います。

日時 4月7日から28日までの毎週金曜日 全4回 午後1時30分～3時

講師 関根 葉子 先生(丁A F A公認インストラクター)

定員 10名(先着順)

費用 無料

用意 運動する服装、室内用運動靴、ヨガマット(バスタオル)、汗拭き用タオル

申込 3月13日(月)から電話または直接公民館へ(水・土・日・休日は連絡不可)

— 今月の納税納付 —

納期限 3月31日(金)

- ・市県民税 随時 ・国民健康保険税 随時
・介護保険料 随時 ・後期高齢者医療保険料 随時
納め忘れをなくするため、便利な口座振替をぜひご利用ください。

— 市税夜間・休日収納窓口のお知らせ —

- 夜間収納窓口
日時 3月6日(月)、4月5日(水) 午後5時15分～7時
場所 収納課(市役所1階) ☎ 25-1120
支所市民福祉課市民税務係(アスパアこだま1階) ☎ 72-1333
○休日収納窓口
日時 3月26日(日) 午前8時30分～午後5時15分
場所 収納課(市役所1階) ☎ 25-1120



図書館だより

本館 ☎ 24- 3 7 4 6 / 児玉分館 ☎ 73- 1 7 8 3

開館時間 / 午前9時30分～午後6時15分

木・金曜日のみ午後8時閉館（本館のみ）

休館日 / 3月13日(月)、20日(月)、27日(月)、31日(金)（館内整理日）、
4月3日(月)

ホームページアドレス / <https://www.lib.honjo.saitama.jp/>



蔵書点検のため次の期間、図書館を臨時休館します

本館 3月6日(月)まで 児玉分館 3月6日(月)～13日(月)

本庄高校図書館地域開放日 (土曜日)

※貸出不可。閲覧のみ利用できます。
令和4年度の地域開放は終了しました。令和5年度は4月開始予定です。
★本庄高校図書館 ☎ 21-1 1 9 5

イベント

たのしいおはなし会

◇本館

日時 3月11日(土)
午前11時～11時30分
3月25日(土)
午後2時～2時30分

内容 「家族・友だち」をテーマとした絵本や紙芝居など
協力 よみきかせサークル「本庄ほんの会」の皆さん

◇児玉分館

日時 3月18日(土)
午前11時～11時30分
内容 「友だち」をテーマとした絵本や紙芝居など
協力 こだまお話し会・語りの会ことよりの皆さん

絵本とわらべうたのおはなし会

◇本館

日時 3月9日(木)、4月6日(木)
午前11時～11時30分

◇児玉分館

日時 3月1日(水)、4月12日(水)
午前11時～11時30分
対象 未就学児と保護者
内容 絵本の読み聞かせやわらべうたなど

児童講座 紙芝居の演じ方

実演を交えて学びましょう。

日時 3月26日(日)
午後2時～3時30分
会場 図書館本館2階会議室
講師 水出 真弓 氏、岡部 千尋 氏
対象 読み聞かせボランティアや紙芝居に関心のある方
定員 30名（当日先着順）
※受講時、託児サービスあり。
3月9日(木)から17日(金)までに図書館本館へご連絡ください。

新着図書案内

本館

イノチウチガワ

アリー・ファン・ト・リート 写真 実業之日本社



爬虫類、魚類、ほ乳類など全52種類の生き物たちの美しいX線写真を掲載し、体の構造や生態を紹介します。生命の不思議と魅力を内側からのぞいてみよう。

★今月の一般図書

命をつなぐ政治を求めて

嘉田 由紀子 著

ウクライナ美術への招待 海野 弘 著

今さら聞けない人体の超基本

工藤 孝文 監修

野菜売り場の歩き方 青髪のテツ 著

こころのねっこ 読売新聞生活部 監修

岡倉天心と思想

大久保 喬樹 著 玉川大学出版部



西洋文化を深く理解したうえで、東洋や日本の独特な文化のあり方、大切さを伝えた岡倉天心。理想を追求したその人生の伝記。

★今月の児童図書

ジャングルジム 岩瀬 成子 作

箱舟に8時集合! ウルリヒ・フープ 作

リッパンとねこ

イーヴァル・アロセニウス 作・絵

トロリーナとペルラ

ドナテッラ・ヅィリオット 作

児玉分館

いとをかしき 20世紀美術

寛 菜奈子 絵・文 亜紀書房



どうしてこれがアートなの!? 一見わかりづらい現代アートの本当の魅力をマンガとイラストで伝える入門書。主要作品と鑑賞法、芸術家たちの生涯、時代背景と流れを紹介する。

★今月の一般図書

おばあちゃんは猫でテーブルを拭きながら言った

金井 真紀 著

電力崩壊

竹内 純子 著

ゼロから分かる! 知れば知るほど、面白いジャズ入門

後藤 雅洋 監修

ワンダーランド急行

荻原 浩 著

人類学者K

奥野 克巳 著

認知症のわたしから、10代のあなたへ

さとう みき 著 岩波書店



43歳で若年性認知症と診断された著者。障害のある息子の子育て経験からも培った「ひとりでは抱え込まない」を大切に、どのような日々を過ごしているのか。さまざまな出会いや活動の日々を描く。

★今月の児童図書

伝統工芸の名人に会いに行く 4 ふで

瀬戸山 玄 文と写真

モンスター・ホテルでうたいましょう

柏葉 幸子 作

小学生でも安心! 「海釣り」と「魚料理」

きほんBOOK 山口 充 監修

新型コロナウイルスの感染拡大状況等により、イベント等を急遽中止することがあります。詳しくは、図書館HPや館内掲示でお知らせします。

市民相談 (3月～4月) 相談は無料、秘密は厳守します。お気軽にご相談ください。

※市役所の受付は、午前8時30分～午後5時15分です。

※新型コロナウイルス感染症拡大防止のため、中止となる場合がありますのでご了承ください。

相談名	相談日時など	会場	問い合わせ			
行政	3月16日(木)・4月20日(木) 午後1時～4時	市役所1階 市民相談室	☎25-1113 市民課☎25-1112 ☎25-1110			
法律	3月1日(水)・8日(水)・15日(水)・22日(水)・23日(木) 午後1時～4時 ※23日の会場はアスパアこだま1階相談室 ◎4月の相談日		<ul style="list-style-type: none"> 各種相談は予約制 4月の相談予約は、3月20日(月)から受付開始(先着順。受付開始日は電話予約のみ) 同月に同じ相談を複数申し込みすることはできません 			
	<table border="1"> <tr> <td>弁護士による相談</td> <td>4月5日(水)・12日(水) 午後1時～4時 定員=各日6名(先着順)</td> </tr> <tr> <td>司法書士による相談</td> <td>4月19日(水)・26日(水) 午後1時～4時 定員=各日6名(先着順)</td> </tr> </table>			弁護士による相談	4月5日(水)・12日(水) 午後1時～4時 定員=各日6名(先着順)	司法書士による相談
弁護士による相談	4月5日(水)・12日(水) 午後1時～4時 定員=各日6名(先着順)					
司法書士による相談	4月19日(水)・26日(水) 午後1時～4時 定員=各日6名(先着順)					
労働法律	3月・4月の相談はお休みです。	各種相談日 ※休日のときは変更となります。 ●行政相談 毎月第3木曜日 ●法律相談 ・弁護士 毎月第1・2水曜日 ※奇数月第4木曜日(児玉会場) ・司法書士 毎月第3・4水曜日 (労働法律相談のある月は第4水曜日のみ) ●労働法律相談(弁護士) 5・8・11・2月の第3水曜日 ●不動産相談 毎月第2金曜日 ●年金・労働相談 偶数月第2木曜日 ●税務相談 毎月第2火曜日				
不動産	3月10日(金)・4月14日(金) 午後1時～4時 相談員=宅地建物取引士	市役所4階 商工観光課	商工観光課☎25-1175			
年金・労働	4月13日(木) 午後1時～4時 相談員=社会保険労務士	上里町役場2階 産業振興課	上里町役場産業振興課 ☎35-1232			
税務	3月14日(火)・4月11日(火) 午後1時～4時 相談員=税理士	市役所5階501会議室	市民活動推進課 ☎25-1118			
消費生活	毎週月・水・木・金曜日(休日を除く) 午前9時30分～正午、午後1時～3時30分	市役所3階 市民活動推進課	市民活動推進課 ☎25-1144 ☎25-1118			
	毎週火・金曜日(休日を除く) 午前9時30分～正午、午後1時～3時30分	アスパアこだま2階 会議室B	市民活動推進課 ☎25-1144 ☎25-1118			
人権	3月28日(火)・4月25日(火) 午後1時～4時	市役所3階 市民活動推進課	市民活動推進課 ☎25-1144 ☎25-1118			
	3月14日(火)・4月11日(火) 午後1時～4時	アスパアこだま2階 会議室B	市民活動推進課 ☎25-1144 ☎25-1118			
DV・女性	毎週月～金曜日(休日を除く) 午前8時30分～午後5時15分	市役所2階 子育て支援課	子育て支援課☎25-1129 (家庭児童相談室)			
家庭児童	毎週月～金曜日(休日を除く) 午前9時～午後4時	ふれあい教室 (旧勤労会館2階)	教育支援センター ☎22-4287			
教育(不登校等)	毎週月～金曜日(休日を除く) 午前9時30分～午後3時	はにぼんプラザ2階 活動室C	子どもの心の相談員 ☎21-7337			
教育(いじめ等)	毎週水曜日(休日を除く) 電話相談:午後1時30分～5時 ※面談による相談は、電話相談の時間内に事前予約受付	はにぼんプラザ2階 活動室C	本庄市社会福祉協議会 ☎24-2755			
心配ごと	3月13日(月)・20日(月)・27日(月)・4月10日(月) 午後1時～4時(受付は午後3時30分まで) ※相談時間中のご連絡は、☎21-8976へ	アスパアこだま1階 会議室	本庄市社会福祉協議会児玉支所 ☎73-1237			
	3月6日(月)・4月3日(月) 午後1時～4時(受付は午後3時30分まで)	はにぼんプラザ2階 活動室C	本庄市成年後見サポートセンター 本庄市社会福祉協議会 ☎24-2755			
成年後見	成年後見相談員、アドバイザー(弁護士・司法書士)による相談 3月14日(火)・28日(火)・4月11日(火)・25日(火) 午後1時～4時 ※前月初日(休日を除く)から先着順で当日午後2時まで受付(受付開始日は電話予約のみ)	はにぼんプラザ2階 活動室C	本庄市成年後見サポートセンター 本庄市社会福祉協議会 ☎24-2755			
	成年後見サポートセンター職員による相談(電話・面談) 毎週月～金曜日(休日を除く) 午前8時30分～午後5時15分	はにぼんプラザ2階 本庄市社会福祉協議会	本庄市成年後見サポートセンター 本庄市社会福祉協議会 ☎24-2755			
高齢者相談	休日を除く月～金曜日 午前8時30分～午後5時15分 ※担当する地域は、おおむね中学校区域	本庄市西地域包括支援センター 本庄市社会福祉協議会(銀座1-1-1)	☎22-7088			
		本庄市東地域包括支援センター 安誠園(本庄3-1-21)	☎22-6262			
		本庄市南地域包括支援センター シャローム(今井1251-1)	☎23-9580			
		児玉地域包括支援センター(児玉町金屋1302-1)	☎73-1545			
若者就労相談(15歳～49歳)	毎週月～金曜日、第4土曜日(休日を除く) 午前9時～午後5時に事前予約	深谷若者サポートステーション(深谷市西島4-2-61 ウェストビル2階)	☎048-577-4727			

※埼玉県では無料の県民相談を実施しています。詳しくは、埼玉県ホームページをご覧ください。

相談名: 弁護士・司法書士による法律相談、県職員による電話・面談相談、県職員によるインターネット県民相談、弁護士による出張法律相談、交通事故相談等

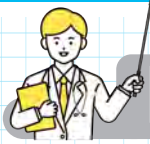
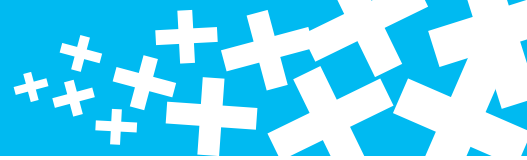

医療メモ

歯科用インプラント治療について

本庄市児玉郡歯科医師会広報部

近年、歯科用インプラント治療は長期的に安定し予知性の高い治療法とされ、歯科治療において歯の欠損における有効で機能的な治療法として確立しつつあります。

インプラントとは、失ってしまった自分の歯の代わりに使用する人工の歯のことです。もともと医学用語で「植立する」という意味があります。失われた歯の場所に歯根の代わりになる人工の歯根（インプラント）を埋め込み、その上に人工の歯を取り付ける治療法を「インプラント治療」といいます。バネを使い歯茎の上に乗せる入れ歯とは違い、天然の歯と同じように根っこがあるのがインプラント治療の特徴です。インプラントを顎の骨と強固に結合させ、それを土台にして天然の歯と同じような人工の歯を取り付けるため、自分の歯とほとんど同じ感覚を取り戻すことができます。入れ歯のように取り外しの手間もなく、ブリッジのように健康な歯を削る必要もありません。残っている歯や顎の骨に負担をかけずに済むため、さらなる歯の喪失を防ぐことができるのもインプラント治療の大きなメリットです。

インプラント治療は、天然歯のような自然な見た目だけでなく、「噛む」「話す」といった日常生活の機能を回復することができるため、第2の永久歯と言われています。力強く噛め、天然の歯のような食感、美味しさを感じられるようになるインプラント治療を受ける方は年々増えています。

また、デメリットとしては「外科手術が必要」「保険外治療で治療費が高額になる」「治療期間が通常4～6か月と長くなる」などがあります。

治療後は、インプラントの歯周病であるインプラント周囲炎や、過剰な噛む力が過剰に偏ってかかることによるインプラントの脱落に注意が必要です。こうしたトラブルを予防して、インプラントをできるだけ長持ちさせるためには、歯科医院での定期的なメンテナンスと、しっかりとしたセルフケアが欠かせません。

天然歯のような審美性と、噛む・話すという機能の回復が可能なインプラント治療は、生活の質を下げない治療法です。興味のある方は、お近くの歯科医院にご相談ください。

休日・夜間の急病のときは…

▶ 本庄市児玉郡医師会立本庄市休日急患診療所

☎ 23- 3 3 2 2

本庄市保健センター内で、内科系の比較的症状が軽く、入院の必要がない方の診療を行います。

※診療以外に関する問い合わせ・電話相談はご遠慮ください。

▶ 診療日 日曜・休日・年末年始（12/30～1/3）・平日木曜日夜間

▶ 診療時間 午前9時～正午、午後1時～4時、午後7時～10時（平日木曜日夜間は午後8時～10時）

※健康保険証を持参してください。

※夜間の診療は午後9時45分までに受付をしてください。

▶ 在宅当番医療機関 ▶ 診療時間 午前9時～正午

3月5日(日)	ヒグチクリニック	栗崎	☎ 25- 5 3 0 0
3月12日(日)	たにかわ眼科クリニック 本庄早稲田の杜	早稲田の杜3丁目	☎ 24- 1 1 2 1
3月19日(日)	松本産婦人科医院	千代田1丁目	☎ 24- 3 3 7 7
3月21日(祝)	森田整形外科クリニック	小島	☎ 23- 1 6 1 0
3月26日(日)	よしはら整形外科	児玉町長沖	☎ 73- 1 5 7 5
4月2日(日)	飯塚耳鼻咽喉科医院	上里町神保原町	☎ 34- 2 3 1 3
4月9日(日)	五十嵐整形外科医院	若泉1丁目	☎ 24- 2 3 1 3

※在宅当番医は変更になる場合がありますので、電話でご確認のうえ、お出かけください。

【お詫び】配布している広報ほんじょう3月号の「在宅当番医療機関」の内容に誤りがありました。4月9日(日)の在宅当番医は「飯塚内科小児科」ではなく、正しくは「五十嵐整形外科医院」になります。お詫びして訂正します。（本PDFでは修正済みです）

▶ 困ったときは電話相談（24時間・年中無休受付）

ほんじょう健康相談ダイヤル24（相談料・通話料無料）

☎ 0120-122-885

健康・医療・出産・育児・介護などの相談、医療機関情報の提供を行います。（市内在住者が対象）

埼玉県救急電話相談（通話料利用者負担）

☎ # 7119

救急医療相談に看護師が対応します。健康相談・育児相談には対応しません。（大人・小児共通）

※IP電話、ひかり電話、ダイヤル回線からは☎ 048-824-4199 下記の電話番号からも救急電話相談が利用できます。

○小児救急電話相談 #8000 または☎ 048-833-7911

新型コロナウイルス感染症県民サポートセンター

☎ 0570-783-770

FAX 048-830-4808（埼玉県感染症対策課内）

※発熱などの症状がある場合は、「埼玉県指定 診療・検査医療機関」に事前予約のうえ、受診してください。診療・検査医療機関が不明な場合は、埼玉県受診・相談センターへ。

☎ 048-762-8026

FAX 048-816-5801 } ※午前9時～午後5時30分

★119番は緊急時（火災やけが人など）の受付専門電話番号です。医療機関の情報は、児玉郡市広域消防本部指令課☎ 24- 1 1 1 9でご案内します。診療科目によっては県外や本庄市・児玉郡以外の病院をご案内する場合があります。



新型 コロナ

相談窓口からのお知らせ

新型コロナワクチン相談窓口 ☎71-8780 ・ FAX24-2005



ワクチン接種に関するよくあるお問い合わせ



新たな変異株（XBB、BQ.1.1など）が出現したと報道されていますが、これらの変異株も含めて、BA.1対応型ワクチンとBA.4-5対応型ワクチンは効果がありますか。

現時点の知見を踏まえると、オミクロン株対応2価ワクチンによる接種は、オミクロン株の種類（BA.1とBA.4-5）に関わらず、従来型ワクチン接種を上回る効果がみられ、今後の変異株にも有効である可能性が期待されています。

オミクロン株対応2価ワクチン（BA.4-5対応型）の追加接種後の中和抗体価は、従来型ワクチンの3回目、4回目接種後と比較して、オミクロン株の亜種（BA.1、BA.5、BA.2.75.2、BQ.1.1、XBB）のいずれに対しても高かったという報告があります。

また、オミクロン株対応2価ワクチン（BA.4-5対応型）の有効性について、

○接種後約1か月において、新型コロナワクチン非接種者と比較して56%、従来型ワクチン接種後2～4か月の者と比較して31%、救急外来受診を減らす効果があった

○接種後約1か月において、新型コロナワクチン非接種者と比較して57%、従来型ワクチン接種後5～7か月の者と比較して38%、入院を減らす効果があった

という報告や、

○BA.4-5対応型による追加接種は、従来型mRNAワクチンのみを2回以上接種した者のう

ち、直近の接種から2～3か月の者や8か月以上の者と比較して、それぞれ18～49歳で30%と56%、50～64歳で31%と48%、65歳以上で28%と43%、発症を予防する効果があったという報告があります。

上記の報告はBA.4-5対応型ワクチンに関するものですが、現時点の知見を踏まえた専門家による検討では、免疫を刺激する性質を比較した場合、従来株と現在流行しているオミクロン株との差と比較すると、オミクロン株の中での種類（BA.1とBA.4-5）の差は大きくないことが示唆されています。オミクロン株対応2価ワクチンによる接種は、オミクロン株の種類（BA.1とBA.4-5）に関わらず、オミクロン株成分を含むことで、現在の流行状況では従来型ワクチンの接種を上回る効果がみられ、オミクロン株と従来株の2種類の成分が含まれることで、今後の変異株に対しても有効である可能性がより高いことが期待されています。

そのため、従来型ワクチンによる最終の接種から3か月以上経過後の時点で接種可能な、オミクロン株成分を含むワクチンを接種いただくようお願いいたします。



オミクロン株対応ワクチンとは、どのようなワクチンですか。

オミクロン株対応ワクチンは、mRNA（メッセンジャーRNA）ワクチンの一つで、従来株（新型コロナウイルス感染症発生時の株のこと。オリジナル株、起源株ともいいます。）に由来とする成分と、オミクロン株に由来する成分の両方

を含む「2価ワクチン」です。従来株のワクチン（従来株のみに由来する成分を含むワクチン）と比較して、オミクロン株に対する重症化・感染・発症予防効果が期待されています。



新型コロナ

相談窓口からのお知らせ

新型コロナワクチン相談窓口 ☎71-8780 ・ FAX24-2005

接種を希望する方は早めの接種・予約を

新型コロナワクチン接種をご希望の方は、早めの接種・予約をご検討ください。4月以降の接種については、国から方針が示され次第、市HPでお知らせします。

ワクチン接種証明書の取得方法

ワクチン接種証明書は、接種証明書アプリ、コンビニエンスストア等のマルチコピー機、健康推進課窓口のいずれかで取得できます。詳しくは、市HPをご覧ください。



市HP

接種予約の『キャンセル』枠をご案内します

接種枠にしばしば突然のキャンセルが発生しています。キャンセル枠があれば、紹介していますので、新型コロナワクチン相談窓口までお問い合わせください。

電子申請で接種券の再発行ができます

接種券の再発行を希望する方は、電子申請で再発行の申請ができるようになりました。詳しくは、本庄市オンライン窓口へ。

転入した方は、転入前の接種履歴が把握できないため、接種券が送付できません。接種を希望する場合は、新型コロナワクチン相談窓口にご連絡ください。



本庄市オンライン窓口

ワクチン接種の予約はWEBまたは電話で

WEB予約	URL : https://v-yoyaku.jp/110367-kodamagunshi	
電話予約 (無料)	☎0120-501-536 受付 午前9時～午後5時 (平日のみ)	

歯の健康と骨を強くする食事を学びませんか



歯の健康や骨を強くする食事について学ぶ教室を開催します。

当日は骨強度も測定します。これからも健康を意識した生活を送りたい方、ぜひご参加ください。

日時 3月29日(水) 午後1時30分～3時

会場 はにぼんプラザ2階活動室D

講師 竹下 玲 氏 (明海大学保健医療学部・歯学部教授)、片山 直子 氏 (管理栄養士) 竹下 正江 氏 (薬剤師)

対象 市内在住・在勤者 **定員** 20名 (先着順)

費用 無料

申込 3月14日(火)から電話で下記へ (午前10時～午後4時 [土・日・祝日除く])

★本庄南地域包括支援センターシャローム

☎23-9580

～発熱などの時に～ 受診できる医療機関が検索できます



埼玉県では、発熱などがある場合に受診し、新型コロナウイルス感染症とインフルエンザ両方の診療ができる医療機関を「埼玉県指定診療・検査医療機関」に指定し、公開しています。

医療機関の情報は電話、FAX、埼玉県HPでお知らせしています。

☎048-762-8026 } 午前9時～午後5時30分
FAX048-816-5801

※かかりつけの方のみを受け付けている医療機関もありますのでご注意ください。



医療機関の検索



保育所・幼稚園等で購入した文房具等の購入費用の一部を補助 申請は3月31日(金)まで

保育所・幼稚園等で使用する日用品、文房具等の購入に要する費用及び行事への参加費等を補助します。

▶対象

次の1～2のすべてを満たすお子さんと同一世帯の保護者

1. 市内在住で保育所、幼稚園等に通っている方
2. 生活保護世帯または住民税非課税世帯のうち次のいずれかに該当する方
 - ① 母子及び父子家庭で、児童を扶養している方
 - ② 次のいずれかに該当する方がいる世帯
 - ・ 身体障害者手帳の交付を受けた方
 - ・ 療育手帳の交付を受けた方
 - ・ 精神障害者保健福祉手帳の交付を受けた方
 - ・ 特別児童扶養手当の支給対象児
 - ・ 障害基礎年金等の受給者



▶補助内容 教育・保育の中で利用する文房具等の費用、行事への参加費用等として保育所等に支払った実費で月額上限2,500円

▶申請 3月31日(金)までに必要書類を保育課（市役所2階）へ

▶用意

- ・ 申請書及び請求書（保育課及び市HPで配付）
- ・ 月ごとの実費負担額が分かる書類（領収印が押された集金袋等）の写し
- ・ 本人確認書類（マイナンバーカード等）
- ・ 申請者の振込先が分かるもの（通帳の写し等）

★保育課 ☎25-1 1 2 8



市HP

幼稚園・認可外保育施設の副食費を補助 申請は3月31日(金)まで

新制度に移行していない幼稚園、認可外保育施設の利用者に、給食費として支払っている費用のうち、副食費について補助します。

▶対象 次のすべてを満たすお子さんと同一世帯の保護者

- ・ 市内在住で新制度に移行していない幼稚園、認可外保育施設に通っている方
- ・ 市民税所得割合算額が77,101円未満の世帯または第3子以降の子どもである方

▶補助内容 給食費として支払っている費用のうち副食材料費相当分（おかず、おやつ等）

▶申請 3月31日(金)までに必要書類を保育課（市役所2階）へ



▶用意

- ・ 申請書及び請求書（保育課及び市HPで配付）
- ・ 月ごとの実費負担額（副食材料費が分かるもの）に係る領収書
- ・ 本人確認書類（マイナンバーカード等）
- ・ 申請者の振込先が分かるもの（通帳の写し等）

★保育課 ☎25-1 1 2 8



市HP



赤ちゃんを迎える準備

会場：健康推進課（保健センター内） ☎ 24-2003 はにぼんチャレンジ対象事業

イベント	内容	日時	対象	申込
おや親タマゴ 「はじめて生活 with ベビー」	妊娠中の生活・栄養・赤 ちゃんのお風呂の入れ 方・妊婦体験など	3月6日(月)・4月12日(水) 午後1時30分～3時30分 3月1日(水)・4月14日(金) 午前9時30分～11時30分 ※終了時刻は前後する場合があります。	これからママ・ パパになる方	随時受付 健康推進課へ

赤ちゃんが生まれたら

会場：健康推進課（保健センター内） ☎ 24-2003 はにぼんチャレンジ対象事業

イベント	内容	日時	対象	申込
母乳相談	母乳の量、授乳の仕方等 に関する母乳相談 ※はにぼんチャレンジ対象外	3月16日(水)・4月28日(金) 午前9時～10時30分 (30分ごとに実施)	生後4か月頃ま でのお子さん とその保護者	定員あり。各実施月の1日か ら健康推進課へ ※母乳相談は初回相談者のみ。
ラッコクラス	赤ちゃんのこころ ～支援センター編～ 赤ちゃんの発達を促すた めの遊び方や関わり方を 紹介	3月2日(水)・4月11日(火) 午前10時～11時50分 3月10日(金) [会場：北泉保育園子育 て支援センター] 4月21日(金) [会場：子育て支援セン ターコウガの森・梅花] 午前10時～11時30分 (両日とも) ※参加人数で時間の変更あり。	生後2～4か 月のお子 さん とその保護者	開催日の3日前までに健康推 進課へ
コアラクラス	うきうき♪ はじめての離乳食	3月9日(水)・4月13日(水) 午前10時～11時30分	生後4～5か 月のお子 さん とその保護者	

※お子さんの成長や育児に関すること、栄養に関するご相談は随時受け付けています。ご心配なことがありましたら、健康推進課までご連絡ください。また、計測をご希望の方は、子育て支援センター・児童センターで実施しています。

「きょう、どこであそぼうか」と迷ったときは

ご家族で児童センターを利用してみませんか

子どもたちと一緒に遊んだ時間は、きっといつか素敵な思い出になります。パパ、ママ、おじいちゃん、おばあちゃん、大歓迎です。マスクの着用、ソーシャルディスタンスの確保など感染予防に注意して、児童センターで遊ばませんか。

※当日の利用状況によって、入館者の人数制限をする場合があります。



 さいとう ゆうま 斉藤 佑真ちゃん 4歳 日の出	 とよとめ せいら 豊留 世桜ちゃん 4歳 鷺森	 はやの さく 早野 朔ちゃん 4歳 早稲田の杜	 ほりお りくと 堀尾 陸仁ちゃん 4歳 五十子	 まつど みこと 松土 充尊ちゃん 4歳 四季の里	 やまぐち あおい 山口 葵ちゃん 4歳 けや木
 おがわ あおば 小川 碧葉ちゃん 2歳 児玉町蛭川	 つのだ らいき 角田 菜希ちゃん 2歳 児玉町児玉	 てうし あやと 出牛 絢斗ちゃん 2歳 児玉町共栄	 とや ひかり 戸谷 緋李ちゃん 2歳 今井	 ながぬま しん 長沼 慎ちゃん 2歳 柏	 ほー みあ VOMIAちゃん 2歳 児玉町児玉
 たかはし しゅう 高橋 秀ちゃん 1歳 見福	 ふゆき ももえ 冬木 百恵ちゃん 1歳 児玉町児玉南	 わたなべ けいと 渡辺 華紘ちゃん 1歳 児玉町児玉	4月にお誕生日を迎える小学校就学前のお子さんの写真 を募集中です。顔のはっきり写ったお子さんの写真、 氏名、ふりがな、住所、生年月日、保護者の氏名、連 絡先を記入のうえ、下記のあて先へ持参、郵送または メールで応募してください。 ※応募多数の場合抽選（未掲載のお子さんが優先）。 応募写真は返却できません。		

あて先

〒367-8501 本庄市本庄3-5-3 本庄市役所広報課広報係 ☎25-1155

✉ omedetou@city.honjo.lg.jp ※締切は3月10日(金) (必着)

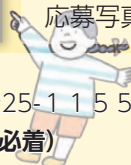



児童センター

児童センターは主に小学生までの児童が自由に集い、遊べる場所です。また、小さいお子さんを連れた保護者の皆さんの交流の場としてもご利用ください。

前原児童センター ☎ 21-9820
 日の出児童センター ☎ 21-0420
 児玉児童センター ☎ 71-6805

利用時間 月～土曜日(休日・年末年始
 除く) 午前9時～午後5時

※新型コロナウイルス感染拡大防止のため、参加人数制限を行う場合があります。また、利用前の検温、手指の消毒やマスクの着用(2歳未満のお子さんを除く)をお願いしています。
 ※掲載している催しは、中止または延期となる場合があります。詳しくは、各児童センターへご確認ください。

●つどいの広場(乳幼児の親子の交流の場)

0歳～就学前の子と保護者の皆さんが自由に交流できる広場です。子育てに関する相談も受けていますので、お気軽にご参加ください。



▲つどいの広場

日時 月・水・金曜日(休日を除く) 午前9時～午後2時
つどいの広場 あそびの講座(午前10時～)

つどいの広場では、乳幼児の親子で楽しめる参加自由の講座を開催しています。下記以外にも講座がありますので、詳しくは各児童センターで配布するおたより、または市HPをご覧ください。

○下記の講座は、はにぽんチャレンジ対象事業です。

はにぽんチャレンジ対象の講座は、予約制です。開催日1週間前の午前9時より、各センターへ電話または直接申し込み。空きがあれば、当日参加もできます。

◆子育てサロンゆうゆう のりものあそび

開催日 前原：4月14日(金)
 日の出：4月19日(水)
 児玉：4月26日(水)

段ボール箱で作ったいろいろな乗り物に乗ったり、空き箱で車を作って遊びます。
【協力】 子育て応援団「本庄びすけっと」

◆リトミック

講師：小川 豊子 先生

開催日 前原：4月10日(月)
 日の出：4月5日(水)
 児玉：4月12日(水)

音楽を使って楽しく子どもの発達をうながします。リズム楽器を持って、音楽遊びをするなど楽しい時間が過ごせます。





會津八一 と瓦の 蒐集

あいづやいち
會津八一（1881～1956）は書家、歌人、東洋美術史学者であり、早稲田大学の歴史考古学の基礎を築いた人物です。八一は早稲田大学で東洋美術史の講義を受け持った際、実物資料を重要視する「実学」を主張し、学生の教育・研究用に実物資料^{しゅうしゅう}を蒐集しました。本企画展では、八一が生涯を通して重視した「実学」を、八一が蒐集した各時期の日本・朝鮮・中国瓦^{がせん}埴の展示を通してご紹介します。



講演会

會津八一の蒐集品

めいきでいぞう
— 明器泥像から拓本まで —

- 講師** 下野 玲子 氏（會津八一記念博物館主任研究員）
日時 3月12日(日) 午後2時～3時
会場 早稲田リサーチパーク・コミュニケーションセンター
3階レクチャールーム1
定員 100名（先着順）
費用 無料
申込 3月1日(水)午前9時から電話・☎または直接下記へ（☎
の場合は、本文に受講者の氏名及び電話番号を記載）

WORKSHOP

世界にひとつだけの オリジナル勾玉づくり

かっせき
滑石というやわらかい石を紙やすりで削って、自分だけのオリジナル勾玉をつくれます。

- 日時** 3月25日(土)・26日(日) 午前10時～、午後2時～
※体験時間の目安は60分。
対象 どなたでも
定員 各10名（先着順）
費用 白200円、ピンク・黒350円（勾玉製作キット代金）
用意 汚れてもよい服装
申込 3月12日(日)午前9時から電話・☎または直接下記へ



白色の勾玉は蛍光ペンで色付けができるよ