



どこにでも行けるけど、
ここにいたい。本庄

広報ほんじょう

HONJO

まちを知るきっかけを作る情報紙

2026

6

No.245

想像以上の自分、
見つかる。

特集 スポーツ少年団

人の動き(2026. 5. 1現在)

	総人口	前月比
総人口	75,944	- 9
男	37,966	- 5
女	37,978	- 4
世帯数	37,017	81

(人口増減の内訳)

自然増減		社会増減	
出生	30	転入	374
死亡	96	転出	311
増減	- 66	増減	63
その他の増減		- 6	

\ PICK UP / 今月の特集



広報6月号は「スポーツ少年団」特集！各団体や、参加メンバー、本部長さん等さまざまな方への取材をとおして見えてきた「スポ少」の魅力を全力でお伝えします！

広報ID、ご活用ください



広報IDとは、市からのお知らせ記事に記載している以下の「ID」です。

ID 54321

市HPトップの広報ID検索欄にIDを入力するだけで、詳細記事へアクセスできます。

ID検索はこちらから ▶



花房の「紫」が織りなす、幻想的な景色を求めて

長泉寺「骨波田の藤」

長泉寺境内にある「骨波田の藤」。紫色の花房が織りなす幻想的な景色を見に、今年も多くの方が訪れていました。

5月2日には、そんな境内で体験型観光「本庄すまいる日和」内プログラムとして、フォトグラファーの櫻子さんによるフォトウォークも開催！県内外から参加された皆さんは撮影技術を学びながら、圧巻の藤景色を楽しまれました。



ミュージアムデーで多彩な催し

伝統芸能や音楽を満喫

5月16日、本庄早稲田の杜ミュージアムにて、国際博物館の日に合わせて「ミュージアムデー」を開催しました。講演会や早稲田大学マンドリン楽部によるコンサートに続き、本庄市民俗芸能上演会「吉田林の獅子舞」を披露。屋外ステージでは、迫力ある舞に多くの来場者が魅了され、会場は大きな拍手に包まれました。

Touch 《タッチ》



一人から人へ紡ぐ、あなたの物語



このまちで暮らす、皆さんの物語をリレー方式で紹介していきます。

紹介してくれたのは… ▶▶▶▶▶

小暮 直樹さん (元プロサッカー選手)

Story.24 時代を見据え、柔軟に



内田 哲也さん / 経営者

- ▶ (有) 内田商事、靴の専門店アイビー
- ▶ 店舗運営責任者。月間約1,000~1,500
- ▶ 足以上を販売・発送している。

父の靴屋を大学時代から手伝い始め、大学4年時に「これからはネットの時代だ」と、ネット販売を開始しました。軽い気持ちで始めましたが、気づけば約20年続く仕事になりました。現在、婦人靴をメインに販売していますが、仕入れの際に大切にしているのは、感覚に頼りすぎず市場を見ること。トレンドの変化が早く、商品選びも難しいですが、売れた商品を分析し、次につなげていく中で、読みが当たり一気に売れる瞬間は大きなやりがいを感じます。

今では、迅速な発送や丁寧な対応で支えてくれているスタッフのおかげで、店の顧客満足度も高く、いいスタッフに恵まれたなと思っています。

今後は、海外販売やライブコマースを活用し、新たな販路の強化を考えて

POINT 流行の変化が早い今は…



幅広い商品を取り扱うよりは、ブランド数を絞り、そのブランドの商品を手厚く販売できるようにしている。

います。特にライブコマースを利用して、「目的買い」だけでなく、流れの中で思わず買ってしまう「衝動買い」を仕掛けていきたいですね。長年のノウハウを活かしつつ、これからも次の時代に合った販売スタイルを柔軟に模索していきます。



晴天の中で、あま〜いたまねぎを収穫体験！

児玉たまねぎ収穫祭 2026 in 小平

5月16日、東小平農村センター近くの畑で児玉たまねぎ収穫祭が開催されました。

当日はカラッと晴れた絶好の収穫日和。参加された多くの方は、立派に育ったたまねぎの収穫を楽しみました。収穫後は恒例の試食会も行われ、みずみずしくあま〜いたまねぎを堪能していました。



春を盛り上げるイベント盛りだくさん

本庄総合公園春まつり

5月17日、本庄総合公園春まつりが開催されました。第17回目となる今回は「人もお店も街も元気」をテーマに、参加型イベントの実施や買い物&PRコーナー、野外ステージなども設けられ、春の陽気に包まれた園内は、多くの来場者でにぎわいました。

想像以上の自分、

見つかる。



特集

スポーツ少年団

勝ち負けだけじゃない。ここでしか得られない「一生モノ」の経験がある。仲間と笑い、悔しさに泣き、また立ち上がる。その一つひとつが挑戦する力や思いやりを育てていく。スポーツ少年団は、そんな「想像以上の自分」が見つかる場所だ！



そもそも「スポーツ少年団」とは？

スポーツ少年団は、子どもたちがスポーツをとおして成長することを目的とした地域主体の団体です。学校の部活動とは異なり、地域の指導者や保護者がボランティアで関わりながら運営されています。

どんなことをしているの？

主な活動は競技毎の練習や試合への参加です。野球・サッカー・バスケットボール・剣道など、それぞれの団で週に数回、学校の体育館等を使って活動しています。

スポーツ少年団は、地域みんなで作る団体です！

スポーツ少年団が大切にしている思い

- ・楽しさから始める「スポーツの入口」
- ・安心して参加できる環境づくり
- ・スポーツをとおしてつなげる場



本庄市スポーツ少年団 本部長
本庄バレーボールクラブ 代表
高橋 猛 さん

スポーツの入口としてのスポ少
スポーツ少年団は、こどもたちがスポーツに出会う「最初の一步」となる場です。勝ち負けや技術の向上だけでなく、まずは楽しむこと、仲間と関わることを何より大切にしています。私が関わっている本庄バレーボールクラブでも基礎を丁寧に教えながら「また来たい」と思える雰囲気づくりを心がけています。

安心して参加できる環境づくり

近年は、スポーツ少年団の在り方も変化しています。今では、こども一人ひとりの気持ちや成



長に寄り添った指導を行えるよう研修会を行うなど、保護者にとっても「ここなら安心して任せられる」と感じてもらえる環境づくりを本庄市スポーツ少年団全体で取り組んでいます。一方で、少子化による団員数の減少という課題もあります。だからこそ、競技力だけを追い求めるのではなく、幅広くスポーツに親しめる「入口」としての役割が、これまで以上に求められています。まずはスポーツに触れ、楽しさを知ること。それが将来につながる大切な経験になると信じています。

スポーツをとおしてつなげる場として

今後は、スポーツ少年団を経験したこどもたちが大人になり、今度は指導者や保護者として戻ってくる――世代を超えて関わり続けられる仕組みを築いていきたいと考えています。スポーツ少年団が地域スポーツの中心となり、市民一人ひとりがスポーツをとおしてつながること地域が育っていく。そんな未来を目指しています。

高橋さんが代表を務める「本庄バレーボールクラブ」も取材！
和気あいあいとしながらも、一度練習が始まれば皆真剣な表情で練習に打ち込んでいる姿が印象的でした。





写真特集

スポ少って

想像以上だ!

今回のスポ少特集では、実際に活動する各団体へ取材を実施！取材をとおして見えてきたのは「想像以上にかっこいい」団員の姿でした。

撮影協力：本庄北泉ジェッターズ
本庄ジュニアバドミントンシャトルスター
本庄少年柔道クラブ「養心館」
Honjo Storm

掲載しきれなかった写真等詳しくは市公式 Instagram へ





養心館 角田 藍人くん
本庄北泉ジェッターズ 太幡 壮志くん

サッカー

単位団	練習時間・活動場所	対象	連絡先
北泉サッカー	土・日 午前9時～正午 木 午後7時～9時 北泉小学校グラウンド	(男女) 幼児～6年生	吉崎 21-2359
本庄サッカー少年団 ホッパーズ	土・日・祝 午前9時～正午 小山川グラウンド	(男女) 年中～6年生	中村 090-2301-9566
本庄南少年サッカークラブ	土・日 午前9時～正午 南小学校グラウンド	(男女) 年中～6年生	久川 22-1371
本庄中央サッカークラブ	土・日 午前9時～正午 (6～9月は午前8時30分～11時) 中央小学校グラウンド	(男女) 年中～6年生	奥山 090-4558-2065
旭サッカー	土・日 午前9時～正午 西小学校グラウンド 旭小学校グラウンド	(男女) 1年生～	今井 21-3088
児玉ディパーチャFC	①土・日(年中～3年) 午前9時～正午 ②土・日(4～6年) 午前8時～正午(午前8時～午後3時) ③火・木(4～6年) 午後7時～9時 -①秋平小学校グラウンド -②児玉サッカー場 金屋小学校グラウンド -③児玉小学校グラウンド	(男女) 年中～6年生	低学年: 新井 090-8812-5291 高学年: 宮部 090-4169-9490
すみれ FC Norte jr	火・金 午後6時20分～8時 土・日 午前9時～11時 若泉運動公園多目的グラウンド(火・金) 児玉工業団地遊水池内グラウンド・東小学校グラウンド(土・日)	(男女) 1年生～	松村 090-2733-7840
FC 児玉	火・木・金 午後7時～9時 旧児玉高校グラウンド(火・木) 若泉運動公園多目的グラウンド(金)	(男女) 中学1年生～3年生	宮部 090-4169-9490

柔道

単位団	練習時間・活動場所	対象	連絡先
本庄市少年柔道クラブ「養心館」	火・金 午後7時～9時 第3日 午前9時～11時30分 若泉運動公園武道館	(男女) 年長～中学生	岡崎 090-4753-7615
児玉町柔友会	水 午後7時～8時30分 児玉中学校柔道場	(男女) 1年生～	細田 72-0909

剣道

単位団	練習時間・活動場所	対象	連絡先
本庄剣道	火 午後7時15分～8時30分 日 午前9時～11時 若泉運動公園武道館	(男女) 1年生～中学生	高橋 21-8547
児玉剣道教室	木 午後7時～9時 日 午前9時30分～正午 タカハシソースエコーピア(木) 秋平小学校体育館(日)	(男女) 年中～	松澤 090-5796-3740

少林寺拳法

単位団	練習時間・活動場所	対象	連絡先
少林寺拳法本庄	木・土 午後7時～9時 若泉運動公園武道館	(男女) 1年生～	渡部 090-4534-4725

現在市内では11種目32団、
約730人の仲間たちが市内で活動中!

スポーツ少年団 団員募集中!!

バドミントン

単位団	練習時間・活動場所	対象	連絡先
本庄ジュニアバドミントンシャトルスター	月・火 午後6時30分～8時30分 土 午後1時～5時 西小学校体育館	(男女) 1年生～	久保 090-3108-0485

体操

単位団	練習時間・活動場所	対象	連絡先
ジム・ヴィレッジ	月 午後5時30分～6時50分 北泉小学校体育館	(男女) 幼児～6年生	内山 090-7153-8653

空手道

単位団	練習時間・活動場所	対象	連絡先
本庄市空手道	火 午後7時～9時30分 木 午後7時～9時30分 月・木 午後7時～9時30分 北泉小学校体育館(火) カミケンシルクドーム(木) 若泉運動公園武道館2階(月・木)	(男女) 幼児～中学生	真下 090-8870-4347

ドッジボール

単位団	練習時間・活動場所	対象	連絡先
本庄アタッカーズ	水・金 午後7時～9時 土・日 午後2時～6時 南小学校体育館(水・土・日) 北泉小学校体育館(金)	(男女) 1年生～	片場 080-3701-3491

バレーボール

単位団	練習時間・活動場所	対象	連絡先
本庄バレーボールクラブ	火(小中学生) 午後7時～9時 金(中学生) 午後7時～10時 土(小学生) 午前9時～正午 日(小学生) 午前9時～正午 西中学校体育館(火・金) 金屋小学校体育館(土) 北泉小学校体育館(日)	(男女) 1年生～中学生	高橋 090-8875-2766

バスケットボール

単位団	練習時間・活動場所	対象	連絡先
本庄ミニバスケットボール	火・木 午後7時～9時 土 午後1時30分～5時 日(練習) 午前9時～正午 (試合) 午前9時～午後5時 カミケンシルクドーム(火) 西小学校体育館(木・日) 児玉小学校体育館(土)	(男女) 1年生～	春山 090-8586-6388
本庄中央ミニバスケット	木 午後6時～8時 土 午前8時30分～午後1時 日(練習) 午前8時30分～午後1時 (試合) 午前8時30分～午後6時 中央小学校体育館	(女) 1年生～	渋澤 090-5568-5122
本庄南ミニバスケットボール	火 午後7時～9時 土・日 午前8時30分～午後0時30分 南小学校体育館	(女) 1年生～	出浦 71-4263
本庄藤田スプリングス	水 午後6時30分～8時 土・日 午前9時～正午 東小学校体育館	(女) 1年生～	門倉 hfs.girls.hoop@gmail.com
本庄ビクトリーズ	月・水 午後5時30分～7時30分 土 午前9時～午後3時 中央小学校体育館	(男) 1年生～	門倉 090-8309-4989
児玉ミニバスケットボールクラブ	火・金 午後6時30分～9時 土・日 午前9時～正午 共和小学校体育館	(男女) 1年生～	田島 080-4063-6259
RISING	火・金(低学年) 午後5時30分～7時 (高学年) 午後6時～8時 土(全年) 午前9時～正午 東小学校体育館(火) 西小学校体育館(金・土)	(男) 年長～6年生	荒井 080-6593-1521
本庄藤田ミニバス	水 午後6時～8時 土・日 午前9時～正午 北泉小学校体育館(水) 藤田小学校体育館(土・日)	(男女) 1年生～6年生	新井 090-1110-9676
Honjo Storm	水・木 午後6時～8時 東中学校体育館(水) 北泉小学校体育館(木)	(男女) 1年生～6年生	藤原 070-3112-1103

野球

単位団	練習時間・活動場所	対象	連絡先
本庄リトルパワーズ	土・日・祝 午前9時～午後5時 若泉運動公園第2グラウンド	(男女) 1年生～	越合 090-2747-0127
本庄リトルジャガーズ	土・日 午前8時30分～午後4時 正午～午後4時30分 若泉運動公園第2グラウンド	(男女) 1年生～	hljaguars@gmail.com
本庄北泉ジェッターズ	土・日・祝 午前8時30分～午後4時 北泉小学校グラウンド 本庄総合公園多目的グラウンドB	(男女) 年少～6年生	井上 090-2659-3555
児玉少年野球クラブ	土・日・祝 午前8時30分～正午 (もしくは午前8時30分～午後4時) 児玉小学校グラウンド	(男女) 1年生～	倉林 72-8809
ハミングバーズBC	土・日 午前8時～正午 若泉運動公園第1グラウンド	(男女) 1年生～6年生	飯島 080-5491-9032

予測不能なボールを返せた時が嬉しい!
ラリーが続いた時、決め切れた時が一番楽しい!



本庄バレーボールクラブ
柳沼 海帆さん 小山 由穂さん

※掲載内容はあくまで概要です。
詳しくは市HP(ID 14635)または、各スポーツ少年団へ。

みんなと協力して決めるシュートが楽しい!

友達が増えて楽しい!



Honjo Storm 小暮 大翔さん
シャトルスター 上吹越 美緒さん 久保 心さん

第5章

空き家等管理サービス事業者登録制度



空き家等の管理に
お困りの方へ

空き家等の管理でお困りの方へ

市では、「空き家等の管理でお困りの方」に、「空き家等管理サービス事業者」の情報を提供しています。詳しくは、市HP (ID 21192) へ。

第6章

売却・賃貸



まずは、登録して
みてください

空き家バンク制度を活用しましょう

空き家の売買・賃貸を希望する所有者等からの希望に基づき、空き家に関する情報を「埼玉空き家バンク」に掲載します。登録を希望する場合は、「営繕住宅課」にご相談ください。詳しくは、市HP (3922) へ。

本庄市空き家情報提供制度を活用しましょう

所有者の意向に合わせ、空き家の情報を不動産事業者や空き家の活用を希望する NPO 法人、企業、個人へ提供します。

※老朽・破損している空き家の情報も登録できます。詳しくは、市HP (ID 21199) へ。

第7章

解体・活用



お手伝いします。
お気軽にご相談を

解体・活用に関する補助制度を活用しましょう

本庄市空き家除却補助金

昭和 56 年 5 月 31 日以前に建てられた建物で、1 年以上使用がない空き家について、解体費用の一部を補助しています。

補助額 最大 50 万円

営繕住宅課 ☎ 25- 1 1 4 1 ・ ID 21195

本庄市空き家利活用補助金

子ども食堂や集会所などの非営利を目的とした事業で、10 年間地域のために空き家を利活用する場合について必要な改修費の一部を補助しています。

補助額 最大 100 万円

営繕住宅課 ☎ 25- 1 1 4 1 ・ ID 21198

中心市街地空き店舗対策補助制度

駅周辺の空き店舗を活用して飲食・小売業等を始める場合について必要な改修費の一部を補助しています。

補助額 最大 50 万円

商工観光課 ☎ 25- 1 1 7 5 ・ ID 1596

【補助金の申請にあたっての注意】

補助要件等、詳しくはお問い合わせください。なお、業者との契約や工事等を行う前に、ご相談ください（予算に達し次第、受付を終了します）。

解体費用や土地の売却査定価格の試算ができます！

市では、空き家の解体を促進するため、(株)クラッソーネと協定を締結しています。「すまいの終活ナビ」では、空き家の情報をもとに「解体費用」や「土地の売却査定価格」を AI で算定したり、「解体業者の紹介」、「業者からの見積取得」等もできます。

空き家の解体を検討されている方はご相談ください。



すまいの終活ナビ

(株)クラッソーネ

☎ 0120-479-033

時間 平日午前 9 時～午後 6 時

※年末年始を除く。

空き家をお持ちの方・近隣の空き家でお困りの方

空き家 どうしよう？

空き家を放置すると、近隣の迷惑になるなど問題が起こることもあります。適切な管理について考えてみませんか。

★営繕住宅課 ☎ 25- 1 1 4 1



第1章

空き家を適切に管理しないと…



ちょっと待って！
「放置」は危険です

空き家は個人の財産であり、所有者や管理者は、空き家を適切に管理する責任があります。空き家を適切に管理せずに放置すると、建物の劣化が進み、防災面や防犯面、衛生面の問題が発生する恐れがあります。

第2章

あなたの空き家、大丈夫？



問題の解決は所有者
が行うものです

草木の生い茂り、建物の一部破損など、周辺に対し影響が出ている空き家について、市へ多くの相談が寄せられています。空き家の適切な管理は所有者の責任であるため、市は必要な対応を所有者へ働きかけています。なお、空き家の活用や解体に関する支援制度がありますので、ご活用ください。

第3章

管理不全な空き家でお困りの方



近隣の空き家に関する
ご相談

市では適切に管理されていない空き家に関する近隣住民からの相談に対応するため、東電用地(株)に委託し、管理不全な空き家に関する相談窓口を設置しています。

相談先：空き家コールセンター

☎ 03-4476-8037 [東電用地(株)内]

期間 5月7日～令和9年2月26日 午前9時～午後5時

※土・日・休日・年末年始を除く。

近隣の空き家について、建築部材の落下や飛散、草木の越境や害獣・害虫の発生等でお困りの方の相談を受け付けています。

※相談の際は、管理不全な空き家の住所を伝えていただくと相談がスムーズになります。市HPはこちら (ID 21184)。

第4章

お持ちの空き家でお困りの方



空き家の
総合相談窓口へ

市では、「空き家相談窓口 アキソル」を運営する(株)ジチタイアドと協定を結んでいます。

相談先：空き家相談窓口 アキソル

☎ 0120-772-135 [株)ジチタイアド内]

時間 午前 9 時～午後 6 時

※土・日・休日・年末年始、8月13日・14日を除く。

空き家のお悩み相談（無料）や、空き家問題の解決に向けた情報提供、事業者とのマッチング、物件を 0 円で手放したい方の相談等を受け付けています。市HPはこちら (ID 21186)。

※相談内容により、費用が発生することがあります。

市民ライターが写す



どこにでも行けるけど、ここにいたい。本庄

変わりゆく本庄の景色

▶この記事を書いたのは…

市民ライター
三日月さん



伝えることと伝わり方に強い関心があり受講しました。長らく暮らす生まれ故郷ですが、知らなかった（知ろうとしてこなかった）面白味がたくさんあることに直面しています。30年以上前の本庄を知っているから分かる変わるものと変わらないもののアレコレ。面白味のお裾分けが出来たら幸いです。

住み慣れた本庄を知り尽くした気でいましたが、ここにきて新たな発見の連続です。数十年前を知っているからこそ分かる変わりゆ

く新しい景色の数々。マリーゴールドの丘の華やかさや賑わい、閑散としていた通りが世代交代により再び活気付きだしている様子は一人ひとりが細胞となり街が成長していく生き物のようでとても興味深く思います。

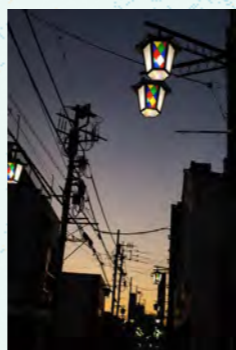

いつもと違う時間軸でいつもと違う通りを歩けば初めて目にするレトロな景色。自分が知らなかっただけですぐ近くにこんなロマンチックな景色



色が何十年も前からここにあったことを想うと不思議な気持ちになります。

人為的な音を感じない間瀬湖の空間の新鮮さや、早朝どこからか聞こえてくる鐘の音に驚き、浄化され、これからの本庄の景色に目を凝らしていこうと思います。

★シティプロモーション推進課 ☎ 25- 1 6 1 4

埼玉県北部地域の魅力を伝えるPR動画

サイホクセブン 彩北七星完成!

埼玉県北部地域振興センターでは、管内7市町の魅力を伝えるPR動画を作成!

各市町を象徴するサイホクセブン(アニメキャラクター)が各市町の七不思議を紹介します。

あなたの推しキャラ・推しスポットを見つけよう!

個性豊かな7人のキャラクターの中から、あなたの推しキャラを見つけてぜひ北部地域に訪れてみてください!

サイホクセブンの仲間たち



サイホクセブンのアニメキャラクターは、誰でも自由に使用することはできますが、商用利用やキャラクターを改変して使用する場合は、事前に埼玉県への申請と承認が必要です。

本庄市のキャラクターは…

笑うはにわ・古代人・マリーゴールドがモチーフの

本庄こだまちゃん!

マリーゴールドがあしらわれた古代服は本庄餅で織られていて、笑うはにわと同じく、笑顔がチャームポイント。災害の少ない本庄のようにおらかな性格で、実は芯が強く曲がったことは大嫌い。1700年前からの古代人の心を受け継ぎ、みんなの幸せを願いながら鐘を鳴らしています!

動画はコチラからチェック!

Youtubeで公開中!
ショート版・ロング版ともに公開中! スマホから簡単にご覧いただけます♪

ID 21975

★シティプロモーション推進課 ☎ 25- 1 1 5 5

学び、健康、ふれあいをテーマに人と地域をつなぐ未来型交流拠点

次世代型プール交流拠点を核とした持続可能なまちづくり～泳ぐ場所から地域の核へ～

共和地区に新しい交流拠点が誕生します!

令和11年9月オープン予定

令和7年3月に策定した「公共施設等総合管理計画」の方針に基づき、令和11年9月オープン(予定)に向け共和公民館解体後の敷地と児玉郡市広域市町村圏組合事務所跡地に、屋内温水プールを備えた複合施設を建設します。

コンセプト

学校水泳授業と一般利用を両立する屋内温水プールのほか、市民生活に密着した機能の一つを集約することで多世代交流を創出。

地域の新たなコミュニティの核となる「次世代型プール交流拠点」を目指します。

子どもから高齢者までみんなが笑顔で過ごせる場所に。

主な施設機能

運動・健康機能

- 学校水泳授業で最大120名の同時利用が可能
- 25m×6レーン 水深1.1m (低学年の利用時は高さ調整台により水深調整)
- 健康増進コーナー



生涯学習・地域交流機能

- 多目的室兼フィットネススタジオ
- 大・小会議室
- 交流スペース(飲食スペース含む)
- 売店スペース



事務機能

- 施設管理事務室(受付含む)
- 本庄市シルバー人材センター



その他機能

- 防災機能(指定緊急避難場所を想定)
- 資源物の拠点回収場所
- イベント等情報発信機能や選挙時の投票所としての機能



建設場所 共和公民館跡地及び児玉郡市広域市町村圏組合事務所跡地

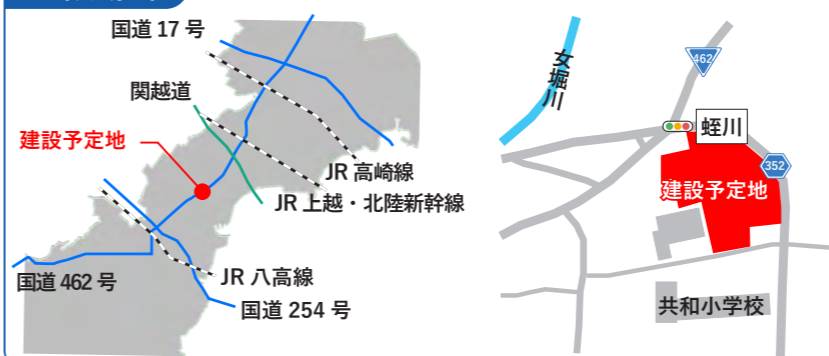

今後のスケジュール(予定)

- 令和8年度～令和11年度 設計・建設工事
- 令和11年9月 オープン予定!

※施設の休館日・開館時間・料金体系については、今後調整し決定します。

この施設は、地域の新たな交流と健康づくり、そして生涯を通じての学びを支える拠点として整備していきます。

★資産マネジメント推進課 ☎ 71-5086

ID 22155

広報ほんじょう

祝百賀

市内在住で大正15年生まれ小林實さん、高岡チカさん、横田啓子さん、小澤文江さん、田森文江さんがめでたく100歳を迎えられ、大正から令和までの時代を歩んできたみなさんにお祝いの「寿状」が贈られました。(ご希望により、小澤文江さん(堀田)はお名前のみ掲載させていただきました)



小林 實さん (早稲田の杜) 高岡 チカさん (早稲田の杜) 横田 啓子さん (小島) 田森 文江さん (児玉町児玉)

春の叙勲

政府は、4月29日付け発令の令和8年春の叙勲を発表しました。市内では、海北晃氏が瑞宝小綬章を受章されました。おめでとうございます。



瑞宝小綬章 元埼玉県農林部長 海北 晃氏 (児玉町小平)

善意ありがとうございます

三宅健吉様から託されたふるさと本庄応援寄附を活用して更新した移動図書館車「ほきいち号」のお披露目を4月15日に行いました。たくさんの方と出会う時間を届けさせていただきます。ありがとうございました。

★図書館 ☎ 24 - 3 7 4 6



埼玉北部ヤクルト販売(株)様から、市内に設置している飲料用自動販売機の売上金の一部を本庄市地域福祉基金に寄附していただきました。寄附金は、地域福祉の推進のために活用させていただきます。ありがとうございました。

★地域福祉課 ☎ 25 - 1 1 4 2



児玉工業団地工業会様から車いすを寄贈いただきました。車いすは、アスピアこだまに設置し、有効に活用させていただきます。ありがとうございました。
★支所総務課 ☎ 72 - 1 3 3 1

でんごん広場 皆さんの情報交換の場

いきいき本庄城！健康けん玉&脳トレ教室

活動日時 毎月第2・4水曜日 午前10時15分～11時45分
会場 本庄ガスECOはにぼんプラザ活動室
費用 1回500円(入会金なし)
対象 健康づくり/脳トレ/フレイル予防に興味のある方(未経験者・女性・シニア歓迎)
問合せ 伊藤 ☎ 090-6499-8620・honjo2025@gmail.com

文化財 TOPICS



歴史を知り、つくり、つなぐ
—文化財から見える、地域のくらしと技—

企画展 ID:22048 本庄早稲田の杜ミュージアム企画展 2026年度 早稲田大学・美濃加茂市 文化交流事業 共催展
紡ぐ・伝える
—日本の近代化を支えた本庄地域の蚕糸業—

かつて暮らしの身近にあった養蚕業は、日本の近代化を支えた重要な産業でした。本企画展では、早稲田大学、美濃加茂市との共催で、養蚕業の全国的な発展と地域における養蚕振興について紹介します。



企画展	展示解説
期間 6月20日(土)～10月18日(日)	日時 6月20日(土) ①午前11時～正午 ②午後2時～3時
会場 本庄早稲田の杜ミュージアム早稲田大学展示室	講師 本庄早稲田の杜ミュージアム学芸員 対象 どなたでも
	定員 20名(当日先着順) 費用 無料 ※申込不要、直接会場へ。



ワーク ショップ ID:22062 古代人のモノづくりに迫る！
ミニ土器をつくろう

常設展示室や7月1日から開催する企画展「薬師堂東遺跡」ではたくさんの土器を展示しています。これらをよく見て、粘土をこねて、のばして、積んで、オリジナルの土器をつくりましょう(焼かなくても固まる粘土を使用します)。



日時 7月4日(土)・5日(日) ①午前10時～、②午後2時～	対象 どなたでも	申込 6月13日(土)午前9時から
※各日2回。体験時間は約90分。	定員 各10名(先着順)	電話または直接本庄早稲田の杜ミュージアムへ
会場 本庄早稲田の杜ミュージアム	費用 200円(土器製作キット代)	
	用意 汚れてもよい服装	

企画展 ID:22029 本庄早稲田の杜ミュージアム 第3回企画展
薬師堂東遺跡
—ガラス小玉の生産拠点となった大規模集落—

薬師堂東遺跡の発掘調査では、本邦初となる完形のガラス小玉鑄型と、多数の鑄型片が出土し、大きな注目を集めました。本展示では、集落の歴史や周辺遺跡との関係を紹介しながら、ガラス小玉鑄型が大量に出土した遺跡の意味について探ります。



企画展	関連講演会
期間 7月1日(水)～9月13日(日)	日時 8月22日(土) 午後1時30分～3時
会場 早稲田リサーチパーク・コミュニケーションセンター2階 情報資料室	会場 早稲田リサーチパーク・コミュニケーションセンター3階 レクチャールーム1
	講師 齋藤 あや 氏 (大田区立郷土博物館学芸員)
	対象 どなたでも
	定員 100名(先着順)
	費用 無料

※講演会の内容や申込方法は7月1日号の広報でお知らせします。

本庄早稲田の杜ミュージアム
入館料 無料 休館日 月曜日(休日の場合は翌日)
☎ 71 - 6 8 7 8 ・ ☎ hwmm@city.honjo.lg.jp



▶ 令和8年度の年金額が決まりました

国民年金からのお知らせ

熊谷年金事務所 ☎ 048-522-5012
給付金専用ダイヤル ☎ 0570-05-4092

● 令和8年度年金額

<表の見方>

○昭和31年4月2日以降生まれの方…表中①の金額
○昭和31年4月1日以前生まれの方…表中②の金額

年金の種類		年金額(年額)	
老齢基礎年金(満額)	①	847,300円	② 844,900円
障害基礎年金	1級	① 1,059,125円	② 1,056,125円
	2級	① 847,300円	② 844,900円
遺族基礎年金(子1人の場合)	①	1,091,100円	② 1,088,700円
加算	基本	① 847,300円	② 844,900円
	加算	①②とも 243,800円	

障害基礎年金の子の加算額は、遺族基礎年金の加算額と同額です。

● 令和8年度年金生活者支援給付金

給付金の種類	給付額(月額)	
老齢年金生活者支援給付金(基準額)※	5,620円	
障害年金生活者支援給付金	1級	7,025円
	2級	5,620円
遺族年金生活者支援給付金	5,620円	

※実際の金額は、保険料の納付済期間や免除期間に応じて算出します。

◎すでに年金を受給されている方は、6月上旬に日本年金機構から送付される通知で、ご自身の年金額等をご確認ください。



日本年金機構

▶ 市民参加で行政改革推進

第9次本庄市行政改革審議会委員を募集

企画課 ☎ 25-1157
ID 17593

社会経済情勢の変化に対応した、簡素で効率的な市政を実現するための市の行政改革推進に必要な調査や審議を行う、行政改革審議会の委員を募集します。

応募資格 次の条件をすべて満たす方

- ① 18歳以上であること
 - ② 市内に在住または在勤していること
 - ③ 平日の日中に開催する審議会に出席できること
- ※本市の他の附属機関の委員に、3機関委嘱されている方は応募できません。

募集人数 3名

任期 委嘱の日から2年間

報酬 審議会の出席1日につき6,200円

開催回数 令和8年度：1回程度
令和9年度：3回程度

応募方法 応募用紙に必要事項を記入のうえ、「応募理由」及び「行政改革についての考え方」を800字以内にまとめ、郵送、☎または直接企画課へ
※詳しくは、企画課または市HPで配付の応募用紙をご覧ください。

応募締切 6月24日(水) 午後5時(必着)

選考方法 書類審査

※結果は応募者に通知します。



▶ 本庄の未来、一緒に創りませんか

令和8年度本庄市社会福祉協議会職員採用試験

本庄市社会福祉協議会
☎ 24-2755

採用予定日 [Ⅰ] 令和8年10月1日 **年齢要件** [Ⅰ] 昭和61年4月2日以降に生まれた方
[Ⅱ] 令和9年4月1日 [Ⅱ] 昭和62年4月2日以降に生まれた方

以下[Ⅰ]・[Ⅱ]共通

職種 事務職員

採用予定人数 若干名

受験資格 普通自動車運転免許を有し、次の①～③のいずれかに該当する方(採用予定日の前日まで取得見込みを含む)

- ① 学校教育法による大学卒業生
- ② 社会福祉士
- ③ 精神保健福祉士

試験日 【第1次試験】7月18日(土)実施

試験方法

【第1次試験】基礎能力検査・適性検査・課題式論文試験

【第2次試験】個人面接試験(第1次試験合格者を対象)

試験会場 本庄ガスECOはにぼんプラザ

受験案内・申込書

6月1日(月)から本庄市社会福祉協議会窓口及びHPで配付

受付期間 6月10日(水)～7月8日(水)

午前9時～午後5時(土・日を除く)

※第2次試験以降の日程等、詳しくは本庄市社会福祉協議会HPをご覧ください。



社会福祉協議会



▶ 大事な投票を支える

期日前投票所投票立会人を募集

選挙管理委員会事務局
☎ 25-1187
ID 10517

皆さんに政治や選挙への関心を持っていただき、選挙を身近なものと感じてもらうため、期日前投票所投票立会人を募集しています。

立会日 選挙の告示(公示)日の翌日から投票日の前日までのいずれかの日

場所 市役所またはアスピアこだまのいずれか

時間・報酬

立会時間	報酬
午前8時30分～午後8時	10,900円
午前8時30分～午後2時15分	5,450円
午後2時15分～午後8時	5,450円

※報酬から規定の源泉所得税を控除します。交通費、食事代の支給はありません。

応募資格 18歳以上の市内在住者で、市の選挙人名簿に登録されている方

職務 投票が公正に行われているかを見届けること(職務中はトイレや食事以外では離席できません)

申込方法 登録申請書を郵送、FAX、☎または直接選挙管理委員会事務局へ

※申込フォームからも申請ができます。詳しくは、選挙管理委員会事務局または市HPへ。

選任までの流れ 登録完了後、選挙ごとに日程調整等の連絡を行い、選任します(登録者が必ず選任されるとは限りません)

※一度登録されると、取消の申出や転出等がない限り、登録が継続します。





Information

市長コラム

しんげの一言メッセージ

ご寄附を活かし「ほきいち号」をリニューアル

本庄市の移動図書館車「ほきいち号」が、このたび新しく生まれ変わりました。これまで16年にわたり市内の小学校や地域を巡回し、こどもたちや市民の皆さまに本の楽しさを届けてきた先代の「ほきいち号」は、本庄市の「動く図書館」として多くの方々に親しまれてきました。今回の更新では、市内在住の三宅健吉様からいただいた多額のご寄附を活用させていただきました(15ページ参照)。三宅様の「こどもの学びや読書環境の充実に役立ててほしい」とのご厚意に心から感謝を申し上げます。新しい「ほきいち号」は、これまでの車両より500冊増の約2,000冊の蔵書を積むことができます。これまでに以上に、こどもたちや市民の皆さまへ本との出会いを届けることができるようになりました。また、今回のリニューアルでは、市内全小学校の児童や先生方にアンケートを行い、新しいデザインを決定しました。郷土の偉人塙保己一とはにぼんのイラストの背景に、こだま千本桜とマリーゴールドの丘が描かれ、親しみやすい車両となっています。

「ほきいち号」は本を運ぶだけの車ではありません。本を通じて人と人をつなぎ、学びや想像力を育み、地域の文化を未来へつないでいく存在でもあります。静かに本を開き、自分の心で言葉や物語と向き合う時間は、情報があふれる現代だからこそ、より大切になっていると感じます。

これまで何人もの読書好きな市民の方から、私たちの市の名に「本」の字があることをもっと強調してほしいとのご意見をいただいております。課題は多くありますが、本庄市を、赤ちゃんから大人まで誰もがもっと本に親しみ、本を通じて学び、考え、心を豊かにできる「本のまち」へと育てていきたい…その思いを、この新しい「ほきいち号」にも託してまいります。

塙保己一は、「世のため後のため」という志を胸に、膨大な書物を収集し、版木にて後世へ残しました。本との出会いは、人を育て、地域を育て、未来を育てる力を持っています。

新しくなった「ほきいち号」が、これからも多くのこどもたちそして市民の皆さまの心に、本を読む喜びを届けてくれることを願っています。

本庄市長 吉田信解

お知らせ

セルデイ臨時休館

ID 12396

セルデイは館内メンテナンスのため、左記のとおり休館します。ご利用の皆さまにはご不便をおかけしますが、ご理解とご協力をお願いします。臨時休館日 7月6日(月)、13日(月)、14日(火)

セルデイ臨時休館

ID 21295

※当日は、セルデイ館内すべての施設(児玉中央公民館・児玉文化会館・図書館児玉分館及び図書返却ポスト)及び駐車場が利用できませんのでご注意ください。

ふれ愛祭新規参加・出展団体を募集

ID 18386

障害者や高齢者の創作作品を展示し、社会参加と市民の理解を促進するイベント「ふれ愛祭」の参加者を募集します。

開催日 10月18日(日) 午前10時〜午後2時30分

会場 カミケンシルクドーム

★企画課 ☎ 25-1157

★企画課 ☎ 25-1157

対象 市内の障害者支援施設、障害者支援団体、ボランティア団体等

※費用や申込書等、詳しくは市HPへ。

★障害福祉課 ☎ 25-1125

生活者支援給付金の支給に伴う振込済通知書の発送及びアンケートのお願いについて

市では、食料品の物価高の影響を受ける市民生活を支援するため、すべての市民を対象に、「生活者支援給付金」を支給しています。

◆振込済通知書の送付

この度受給された世帯主に對して、6月上旬より順次、振込済通知書を送付します。誤りがないか確認ください。

◆活用状況アンケートにご協力を!

皆さんの給付金活用状況について、アンケートのご協力をお願いいたします。振込済通知書下部に印字された2次元コードまたは、市HPから、簡単に回答できます。

★企画課 ☎ 25-1157

PICK UP NEWS

▶市の施設をPRに活用しませんか

ネーミングライツパートナー募集

企画課 ☎ 25-1157 ID 4251

市が所有する公共施設の愛称及びネーミングライツ料について提案できるネーミングライツ【提案型募集】を実施しています。

導入済施設

- ・カミケンシルクドーム(本庄総合公園体育館)
- ・ケイアイスタジアム(本庄総合公園市民球場)
- ・タカハシソースエコーピア(児玉総合公園体育館)
- ・グローバルソフトウェア本庄文化ホール(本庄市民文化会館)
- ・本庄ガスECOはにぼんプラザ(市民活動交流センター)

対象施設

スポーツ施設、複合施設、道路、公園等、市が所有する公共施設またはそれらの一部

※応募は随時受け付けています(要事前相談)。応募資格等、詳しくは企画課または市HPへ。

▶新しい魅力に気づくきっかけに

「本庄すまいる日和2026-秋冬版-」事業者募集

商工観光課 ☎ 25-1174 ID 13729

市では、観光振興の取組として、体験型観光プログラム「本庄すまいる日和2026-秋冬版-」を開催します。

実施にあたり、体験型観光プログラムを行っていただける事業者の皆さんを募集します。

応募締切 6月30日(火)

開催期間 10月1日(木)~12月25日(金)

プログラムの要件 次のテーマのいずれかに該当

- ①市内の観光資源の魅力をかしたのもの
- ②季節感や地域性、希少性等特別感を感じられるもの
- ③創意工夫をし参加者の満足感を得られるもの

※詳しくは市HPまたは商工観光課で配付の募集要項をご覧ください。



▶6月1日~7日は、水道週間です

「たいせつな 水道守ろう 未来へと」

第68回水道週間スローガン

経営管理課 ☎ 22-2151

水道は、私たちの生活に不可欠な水を安定的に供給するインフラであり、欠かせない生活基盤です。「水道週間」は、各自治体や協力団体などが水道の現状や課題について広く住民の理解を深め、今後の取組について協力を得るための期間としています。

●水道管点検の推奨

本市水道施設の多くは、すでに耐用年数を経過していることから、老朽管の更新工事を進めています。利用者の皆さんが所有する建物においても同様のことが言え、建物の築年数が一定以上経過すると、素材により異なりますが水道管にも寿命がやってきます。水道管を含め建物は所有者個人の財産となりますので、適切に管理していただく必要があります。表面に目立った傷やサビが見られなくても、内部の腐食は目に見えないため老朽化は進んでいる場合もあるため、点検実施をお勧めします。

<水道の区分と管理>



▲ご注意ください

最近「市から依頼を受けて」と偽り、無料で点検をした後、工事を請け負い法外な料金を請求されるといったトラブルが報道されています。点検等を依頼する場合は、市から指定を受けている「本庄市指定給水装置工事事業者」に依頼をお願いします。

生前整理・遺品整理・不用品回収は羽賀商店にお任せください!

女性スタッフ常駐 リユース・リサイクル品でお値引可 遺品整理士認定協会認定優良事業所

株式会社 羽賀商店 埼玉県本庄市栄3丁目1-25 ☎ 0495-21-3477

一般廃棄物収集運搬許可業者(対応地域:美里町・伊勢崎市) 産業廃棄物収集運搬許可業者(一都六県) お電話からお見積りお問い合わせください

若者もベテランも、みんなが活躍できる場所

求人募集 看護助手 (常勤) (パート) 入院患者様の看護補助業務 資格・経験は不要。詳しくはお問い合わせください。

*尚、看護師等、他の職種もホームページにて募集中。

医療法人本庄福島病院 本庄総合病院 本庄市北堀1780 TEL:0495-22-3055



Information

集中豪雨に備えて、浸水対策を

近年、気候変動等の影響によって台風等の集中豪雨が増加し、全国的に浸水被害が多発する時期となりました。市では、早期に浸水被害を軽減するため、止水板の設置を推奨しており、止水板を設置する費用の一部を補助する補助金制度があります。止水板の設置をお考えの方は、ぜひ事前にご相談ください。※申請から購入までお時間がかかるため早めの申請をお願いします。



新築・増築等家屋の評価調査を実施

今年中に新築・増築した家屋

は来年度から固定資産税・都市計画税の課税対象となります。

市では固定資産税・都市計画税の課税のため、新築・増築等をされた家屋の評価調査を実施しています。調査は、屋根、外壁、内壁、床、天井の資材や、使用設備の状況等を確認します。対象者に通知後、日程調整のうえで市職員が直接訪問します。その際に図面等の借用をお願いする場合がありますのでご協力ください。



記帳説明会(事前予約制)

日時 6月16日(火) ①午前10時～11時30分、②午後2時～3時30分
会場 本庄税務署1階会議室
対象 新規に開業した方(事業)

チェックシートで安全点検!

安全ですか? ブロック塀や石積みなどの塀

大阪府北部地震から8年。地震に備え、取り返しのつかない事態を未然に防ぐため安全点検を行いましょう。また市では、通学路など道路に面する危険なブロック塀等の除却費用を補助しています。詳しくは建築開発課へ。

下の表でチェックがつかない項目が一つでもある場合、専門家に相談しましょう。注意表示をし、補修・撤去を行いましょう。

★建築開発課 ☎ 25-1140・ID 4302

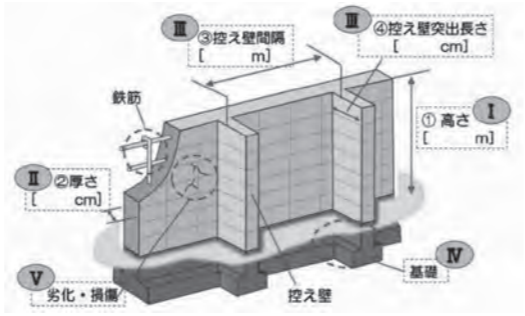

	ブロック塀の場合	組積造の塀の場合
I 塀の高さ	①高さが2.2m以下	①高さが1.2m以下
II 塀の厚さ	②厚さ10cm以上(①高さが2mを超える場合は15cm以上)	②厚さが①高さの1/10以上
III 控え壁	III-1、III-2いずれかを満たしている	III-1、III-2いずれかを満たしている
III-1 控え壁不要	①高さが1.2m以下	②厚さが①高さの15/100以上
III-2 控え壁必要	③控え壁感覚が3.4m以下 ④控え壁突出長さが①高さの1/5以上	③控え壁間隔が4.0m以下 ④控え壁突出長さが②厚さの1.5倍以上
IV 基礎	コンクリートの基礎がある	基礎がある
V 劣化・損傷	傾いたり、一部ひび割れていない	傾いたり、一部ひび割れていない

介護保険利用者負担金助成、負担限度額認定の申請(更新)を忘れずに

申請月分から対象となります。利用したい方は、事前に受給資格の認定を受けてください。

また、現在利用している方の有効期限は7月末日です。継続利用する場合、再度申請が必要です。

①介護保険利用者負担金助成制度

居宅サービスを利用した場合に利用者負担金の一部を助成対象。令和8年度の市民税が世帯全員非課税の方

※4月1日時点での世帯状況で判断します。

助成額 利用者負担金の4分の1

留意 対象者名義の口座番号が分かる書類

②介護保険負担限度額認定制度

介護保険で施設サービスや短期入所を利用した場合の居住費や食費の負担を軽減。

対象 令和8年度の市民税が世帯全員(世帯分離している配偶者を含む) 非課税で預貯金等の資産が基準内の方

※配偶者には、事実婚も含む。

業所得者、農業所得者、不動産所得者)

令和8年度税務職員採用試験 受験資格

令和8年度4月1日において高等学校または中等教育学校を卒業した日の翌日から起算して3年を経過していない者及び令和9年3月までに高等学校または中等教育学校を卒業見込みの方

★インターネット申込について... 人事院人材局試験課 ☎ 03-3581-5311



事第二課 ☎ 048-600-3111

自衛官募集案内

【航空学生】 応募資格 18歳以上24歳未満の方(高卒者または高専3年修了者共に見込含)

★自衛隊埼玉地方協力本部 熊谷地域事務所 ☎ 048-522-4855



留意

①本人及び配偶者が持つすべての預貯金通帳の写し(最新の残高を記載したもの)

②価格評価が容易なもの(有価証券、投資信託等)については資産評価を確認できる書類

※介護保険施設等に継続入所の方は、更新時に預貯金額等に大きな変動がない場合に限り、①②の提出は不要です。

ただし、預貯金額等の申告は必要のため、申請書の所定欄に金額を記入してください。

【各制度共通】

申込 申請書と必要書類を郵送または直接申請先へ

申請先 介護保険課、支所市民福祉課(アスパこだま1階)

受付期間 6月18日(木)～8月31日(月)(必着)

※申請書は、申請先及び市HP(①ID5026・②ID5023)で配付。

★介護保険課 ☎ 25-1719



水無月 みなづきの和菓子

本庄利根の清流 くずきり
こしのあるめんの喉ごしと黒糖の深い味わい。

手づくり あんみつ
おうちで冷やして召し上がれ♪
(黒糖みつ、つぶしあん、フルーツ添え)

せきね
Tel:0495-22-2315
定休日:6/3,9,10,17,24

社長のYOU
代表取締役 カヤオヌル

解体工事

富士産業株式会社
群馬県太田市東別所町 112-10
トヨタビル 3F

0276-30-6054

お見積りは無料です

リフォーム・増改築専門店

三ツ星ハウジング

0120-72-0084 本社:上野七本

営業時間 9:00~18:00 水曜定休

電気工事士の店!

あなたの町の
故障・緊急時は代替え機を持参して伺います!

エアコン修理屋

大和建機 エアーワークス
〒387-0051 埼玉県本庄3-4-2
最新エアコンが量販店より安く買えます

0120-776-690



Information

催し・講座

生活支援サポーター養成講座

はにぼんチャレンジ対象事業

ID22045

地域にお住いの高齢者のちよつとした困りごとのサポートを考えている方は受講を！
日時 7月2日から30日までの毎週木曜日 全5回 午後1時30分～3時30分

会場 本庄ガスECOはにぼんプラザ 活動室D・E

対象 市内在住で地域活動に関心があり、すべての講座を受講できる方

定員 25名(先着順)

費用 無料

用意 筆記用具

申込 6月11日(木)から電話または直接左記へ
★本庄市社会福祉協議会
☎24・2755

音楽の絵本「ハロウィン」

ID12962

指揮者のオカピをはじめ、演奏するのは全て希少動物というズーラシアンプラス。



このアプリは、詐欺の疑いがある電話番号や国際電話を認識し、着信があると警告またはブロックしてくれます。これにより、詐欺電話に出してしまうリスクを大幅減らすことができます。
アプリは利用料無料です(通信料は発生します)。特殊詐欺の被害を防ぐため、この機会にぜひアプリの導入を！

特殊詐欺対策アプリをオススメします！

★危機管理課 ☎25-1184

近年、特殊詐欺被害が増加し続けています。最近、警察官をかたる詐欺電話等もあり、誰もが被害に遭う可能性があります。

詐欺被害を未然に防ぐため、警察庁が推奨する「対策アプリ」をインストールしましょう。



アプリ

防犯安心NEWS

市民民踊教室

ID22059

日時 7月7日(火)、17日(金)、31日(金) 午後0時30分

会場 本庄レンガ倉庫

※7日のみ本庄ガスECOはにぼんプラザ。

講師 埼玉県民踊レク連盟指導者

対象 市内在住者

定員 40名(先着順)

費用 無料

用意 運動する服装、運動靴、飲み物

申込 6月22日(月)から30日(火)までに電話で左記へ

★スポーツ推進課 ☎25・1152

市民太極拳教室

ID19472

日時 7月2日(木)、9日(木)、16日(木)、30日(木) 全4回 午後1時30分～3時30分

会場 タカハシソースエコーピア

講師 堀米 秀夫 先生(日本武術太極拳連盟公認A級指導員)

対象 市内在住・在勤・在学者

定員 20名(先着順)

費用 500円

用意 運動する服装、室内用運動靴、タオル、飲み物

申込 6月9日(火)から30日(火)までに電話で左記へ

★スポーツ推進課 ☎25・1152

ソフトテニス教室

ID20018

日時 7月14日から8月11日までの毎週火曜日 全5回 午後7時～9時

会場 若泉第1テニスコート A・B

講師 本庄ソフトテニス連盟委員

内容 初級者クラスと経験者クラスに分けての指導とミニゲームの実践

対象 市内在住・在勤者(学生を除く)

定員 20名(先着順)

費用 2000円

用意 運動する服装、テニスシューズ、ソフトテニスラケット(お持ちの方)

申込 6月10日(水)から26日(金)までに電話で左記へ

★スポーツ推進課 ☎25・1152

0才からの音楽と絵本の舞踏会

ID17655

フルート、声楽、ピアノ奏者による生演奏と絵本の読み聞かせコンサート。カメラマン撮影による演奏会中全テータプレゼント。フォトスポットもあり！

日時 8月30日(日) ①午前10時

会場 早稲田リサーチパーク・コミュニケーションセンター

講師 田中 久男 氏

対象 管理・監督者や責任者

定員 30名(先着順)

費用 18000円

用意 筆記用具

申込 7月23日(木)までに電話または左記コードへ

★(公財)本庄早稲田国際リサーチパーク ☎24・7455

本庄早稲田塾「新任管理監督者研修」

ID242841

組織責任者として必要な心構えや知識、スキル等を、グループ討議や事例演習を通して実践的に学べる講座です。

日時 7月8日(水)・14日(火) 午前9時30分～午後4時30分

会場 早稲田リサーチパーク・コミュニケーションセンター

講師 田中 久男 氏

対象 管理・監督者や責任者

定員 30名(先着順)

費用 2000円

用意 筆記用具

申込 6月10日(水)午前9時より左記コードから申込

★グローバルソフトウエア本庄文化ホール ☎24・2841

本庄早稲田塾「女性リーダーキャリアアップ研修」

ID247455

リーダーシップやコミュニケーション力を実践的に身につける方策を学べる講座です。

日時 7月28日(火) 午前9時30分～午後4時30分

会場 早稲田リサーチパーク・コミュニケーションセンター

講師 上岡 実弥子 氏

対象 女性の中堅社員や女性リーダー等

定員 30名(先着順)

費用 9000円

用意 筆記用具

申込 7月23日(木)までに電話または左記コードへ

★(公財)本庄早稲田国際リサーチパーク ☎24・7455

脇島正法律事務所

埼玉弁護士会所属 弁護士 脇島 正

予約制 受付時間：平日9:30～18:00
TEL 0495-71-6520
〒367-0030 本庄市早稲田の杜4-1-8
http://wakishima-law.jp/ webからも予約できます

さいれい聖苑

神川ホール/神川町植竹647-1
本庄ホール/本庄市見福2-18-7
TEL.0495-77-7310

無料 事前相談

シニア活躍中!!

☆パート社員の募集です☆

仕事 賃貸物件(リフォーム)のサポート業務
資格 高卒以上、要普通運転免許
給与 1,300円(時給) 待遇 交通費規定内支給
時間 9:00～17:00(週3日程度) 応募 お気軽にお電話ください(採用係)
休日 水・日・祝他・年末年始・GW・お盆

株式会社 旭 埼玉県知事免許(8)第16352号 ☎0495-33-2266
上里町七本木2368-4 営業時間 10:00～18:30(水曜定休)

空き家と相続の個別無料相談会!

住まなくなったご実家や管理しきれない空き家に関するお悩みはございませんか? 空き家の相続問題から巡回管理、売却相談等のあらゆるお困りごとをワンストップで支援します。

場所: 本庄ガスECO はにぼんプラザ
日時: 毎週土曜/10時～12時(先着2組、要予約)

行政書士/不動産 櫻井聖事務所
(本庄市児玉町金屋143-6 ☎0495-71-5263)



公民館

◎開催場所の記載がないものは、主催公民館が会場です。申し込みは、原則として午前8時30分からです。

※費用のかかる講座のキャンセルは、費用を負担していただく場合があります。

※各公民館の講座はID904から確認できます。

掲載の全公民館事業がはにぼんチャレンジ対象事業

本庄公民館 ☎24・7383

◆**レジンアクセサリー作り教室**
レジン液の中に細かいパーツを入れて、オリジナルのペンダントトップを作ってみませんか。
日時 7月16日(木) 午前10時～正午
講師 下山 純子 先生
対象 18歳以上の方
定員 6名(先着順)
費用 2000円
申込 6月22日(月)から電話で公民館へ(水・土・日・休日は連絡不可)
◆**臨書に親しむ**
初心者歓迎!中国の書(古典)

を手本にして文字を書きます。
日時 6月25日(木)、7月2日(木)、9日(木) 全3回 午後1時30分～3時30分
講師 新井 弘之 先生
対象 どなたでも
定員 12名(先着順)
費用 無料
用意 書道用具一式(筆・半紙・墨液等)、新聞紙
申込 6月11日(木)から電話または直接公民館へ(水・土・日・休日は連絡不可)
◆**初心者オカリナ教室**
オカリナ初心者を対象に、楽しみながら基礎を身につけましょう。
日時 6月26日から7月17日までの毎週金曜日 全4回 午後1時30分～3時30分
講師 木村 進樹 先生
対象 どなたでも
定員 20名(先着順)
費用 無料
用意 飲み物、4C管オカリナ ※4C管オカリナをお持ちでない方は貸出しします。
申込 6月10日(水)から電話または直接公民館へ(木・土・日・休日は連絡不可)

本庄西公民館 ☎21・8786
◆**笑いヨガと歌で心の健康作り**
笑いヨガで身体を動かして歌を歌いながら転倒予防をしませんか?
日時 6月30日(火) ①午前10時～11時30分 ②午後1時30分～3時
講師 野口 久恵 先生
対象 どなたでも
定員 各15名(先着順)
費用 無料
用意 運動する服装、室内用運動靴、汗拭きタオル
申込 6月15日(月)から電話または直接公民館へ(水・土・日・休日は連絡不可)
◆**誤嚥性肺炎予防に役立つラオケ教室**
楽しく歌ってのどを鍛えて誤嚥性肺炎予防をしましょう。
日時 6月23日(火)、30日(火) 全2回 午後1時30分～3時
講師 齊藤 美穂 先生
対象 60歳以上の女性
定員 10名(先着順)
費用 無料
用意 筆記用具
申込 6月11日(木)から電話または直接公民館へ(水・土・日・休日は連絡不可)

◆**さわやかな香りのお部屋作り教室**
うっとりという梅雨を払拭する品のある奥深いお香原料を調査し高級な布袋に入れて仕上げます。
日時 6月26日(金) 午前10時～11時30分
講師 根岸 初枝 先生
対象 どなたでも
定員 10名(先着順)
費用 2000円
用意 手拭きタオル
申込 6月12日(金)から電話または直接公民館へ(水・土・日・休日は連絡不可)
本庄東公民館 ☎22・3404

◆**歳時記で学ぶ細筆書道教室**
初心者歓迎!細筆の使い方を学びながら、歳時記を例に日常で使う文字を美しく整えます。
日時 6月25日(木)・7月2日(木)・9日(木) 全3回 午前10時～11時30分
講師 山寺 里美 先生
対象 どなたでも
定員 12名(先着順)
費用 2000円
申込 6月11日(木)から電話または直接公民館へ(金・土・日・休日は連絡不可)

◆**産後ママの「ママケア教室」**
産後ママのためのケア教室!骨盤や姿勢の歪みを整え、自宅でも簡単にできるセルフケアを学びましょう。
日時 6月23日(火)・30日(火)・7月7日(火) 全3回 午前10時～11時
講師 岩上 三絵 先生(JAFA認定整体セラピストベシヤリスト)
対象 およそ産後6か月～1年の方(こども同伴可)
定員 5名(先着順)
費用 無料
用意 筆記用具、ヨガマット(バスタオル)、飲み物、汗拭きタオル
申込 6月10日(水)から電話または直接公民館へ(木・土・日・休日は連絡不可)

本庄南公民館 ☎21・8785

◆**本庄歴史講座**
郷土史を知ること、郷土への興味・関心を広げよう!
①源平合戦・一ノ谷のヒーロー
②和宮様下向となど
日時 6月23日(火)・30日(火) 全2回 午前10時～11時30分
講師 柴崎 起三雄 先生
対象 どなたでも
定員 20名(先着順)
費用 無料
用意 筆記用具
申込 6月11日(木)から電話または直接公民館へ(水・土・日・休日は連絡不可)
◆**パッチワーク教室**
パッチワークをいかした制作方法を学びフクロウを作ろう!
日時 6月22日(月)、29日(月) 全2回 午後1時30分～3時
講師 斉田 弘子 先生
対象 どなたでも
定員 10名(先着順)
費用 500円
用意 筆記用具、裁縫道具(針、糸、ハサミ、(布用、紙用))
申込 6月8日(月)から電話または直接公民館へ(水・土・日・休日は連絡不可)

旭公民館 ☎22・5940

◆**ゼロから始めるスペイン語**
日本と歴史、芸術、食などで接点の多いスペインの言語の基礎を学びながら生活や文化も学びます。
日時 6月24日(水)、7月8日(水)、15日(水)、22日(水) 全4回 午後2時30分～4時
講師 ミエル トンチェ フロレス リディセ 先生
対象 どなたでも
定員 10名(先着順)
用意 筆記用具
申込 6月11日(木)から電話または直接公民館へ(水・土・日・休日は連絡不可)
北泉公民館 ☎22・2484
◆**囲碁はじめてみませんか**
「打つ、観る、学ぶ」を繰り返して「囲碁」を打てるようになるろう。
日時 6月29日から7月20日までの毎週月曜日 全4回 午後1時30分～3時30分
講師 木村 直弘 先生
対象 どなたでも
定員 10名(先着順)
費用 無料

児玉中央公民館(セルデイ) ☎72・8851

◆**月釜茶会**
お茶会に参加してみませんか。初めての方も大歓迎で、正座がなくても大丈夫!!お気軽に直接会場へお越しください。
日時 ①6月14日(日)、②7月12日(日) 午後1時～4時
講師 ①田中 宗恵 先生(江戸千家)、②今井 光雪 先生(江戸千家)
対象 どなたでも
費用 700円(茶・菓子代・1席分)
用意 靴下
※申込不要。直接会場へ。
◆**網戸の張り替え講習会**
網戸の張り替えにちょうどいい時期です。DIYで張り替えに挑戦してみませんか。
日時 6月22日(月) 午前10時

老人福祉センターつきみ荘の休館日 ☎22-3696

6月1日(月)、8日(月)、15日(月)、22日(月)、29日(月)、7月6日(月)
余熱利用施設湯かっこの休館日 ☎22-8126
6月1日(月)、8日(月)、15日(月)、22日(月)、29日(月)、7月6日(月)
ポートルース戸田開催日程
6月18日(木)～23日(火)、27日(土)～7月1日(水)
※本庄市は埼玉県都市ポートルース企業団に加入しており、配分金をさまざまな事業に活用しています。

— 今月の納税納付 —

納期限 6月30日(火)

- ・市県民税 / 森林環境税 1期
- ・下水道負担金 1期
- ・介護保険料 随時
- ・後期高齢者医療保険料 随時

納め忘れをなくすため、便利な口座振替をぜひご利用ください。

— 市税夜間・休日収納窓口のお知らせ —

○**夜間収納窓口**
日時 6月15日(月)、7月15日(水) 午後5時15分～7時
場所 収納課(市役所1階) ☎25-1120

○**休日収納窓口**
日時 6月28日(日) 午前8時30分～午後5時15分
場所 収納課(市役所1階) ☎25-1120

ご利用ください!はにぼん号 (ID4867)

市内400か所以上の停留所を送迎する乗合バスです。

運行日程 月～土曜日 午前8時～午後6時(最終降車時間)
※日曜、休日、年末年始は休み。
利用料金 400円(小学生は半額、未就学児は無料)
利用方法 希望日の1週間前から当日1時間前までに予約
予約先 ☎0120-364-068 (通話無料)
※アプリや市公式LINEからは24時間予約可能。アプリの使用方法等でお困りの方は、都市計画課(市役所2階)へ。

市民相談（6月～7月）

Information

相談は無料、秘密は厳守します。お気軽にご相談ください。

市役所受付時間：午前8時30分～午後5時15分

相談名	相談日時など	会場	問い合わせ	
行政	6月18日(木)・7月16日(木) 午後1時～4時 相談員＝行政相談委員	市役所1階 市民相談室	市民課 ☎25-1113 ☎25-1112	
法律	6月3日(水)・10日(水)・17日(水)・24日(水) 午後1時～4時 ◎7月の相談日	市役所1階 市民相談室 ・専門家による各種相談は予約制 ・7月の相談予約は、6月22日(月)から受付開始します(先着順。受付開始日は電話予約のみ)。 ・同月に同じ相談を複数申し込みすることはできません。	市民課 ☎25-1113 ☎25-1112	
	<table border="1"> <tr> <td>弁護士による相談</td> <td>7月1日(水)・8日(水)・23日(木) 午後1時～4時 定員＝各6名(先着順) ※23日の会場はアスピアこだま1階相談室</td> </tr> <tr> <td>司法書士による相談</td> <td>7月15日(水)・22日(水) 午後1時～4時 定員＝各6名(先着順)</td> </tr> </table>			弁護士による相談
弁護士による相談	7月1日(水)・8日(水)・23日(木) 午後1時～4時 定員＝各6名(先着順) ※23日の会場はアスピアこだま1階相談室			
司法書士による相談	7月15日(水)・22日(水) 午後1時～4時 定員＝各6名(先着順)			
労働法律	6月・7月の相談はお休みです。			
不動産	6月12日(金)・7月10日(金) 午後1時～4時 相談員＝宅地建物取引士			
年金・労働	6月11日(木) 午後1時～4時 相談員＝社会保険労務士			
税務	6月9日(火)・7月14日(火) 午後1時～4時 相談員＝税理士			
消費生活	毎週月・水・木・金曜日(休日を除く) 午前9時30分～正午、午後1時～3時30分	市役所4階 商工観光課	商工観光課 ☎25-1175	
	毎週火・金曜日(休日を除く) 午前9時30分～11時30分、午後1時～3時30分	上里町役場2階 地域活力創造課	☎35-1235	
人権	6月1日(月)・9日(火)・7月14日(火) 午後1時～4時	アスピアこだま2階会議室B	市民活動推進課	
	6月1日(月)・23日(火)・7月28日(火) 午後1時～4時	市役所1階市民相談室	☎25-1118	
DV・女性	毎週月～金曜日(休日を除く) 午前8時30分～午後5時15分	市役所3階 市民活動推進課	☎25-1144	
家庭児童	毎週月～金曜日(休日を除く) 午前9時～午後4時	市役所2階 子育て家庭センター	☎25-1129(家庭児童相談室)	
教育(不登校等)	毎週月～金曜日(休日を除く) 午前9時30分～午後2時45分	ふれあい教室(早稲田大学本庄キャンパス90-3号館)	☎080-8474-2091	
教育(いじめ等)	毎週水曜日(休日を除く) 電話相談：午後1時30分～5時 ※面談による相談は、電話相談の時間内に事前予約受付	本庄ガスECOはにぼんプラザ	子どもの心の相談員 ☎080-8494-1609	
ひきこもり	毎週月曜日(休日を除く) 午前9時～午後4時	市役所1階生活支援課	生活支援課 ☎25-1197	
離婚前後	偶数月の第3水曜日 午後1時～4時 定員＝3組 相談員＝弁護士 ※要予約(先着順、前月15日(土)祝は翌開庁日)から受付	市役所2階201会議室	子育て支援課 ☎25-1130	
心配ごと	6月8日(月)・22日(月)・7月13日(月)・27日(月) 午後1時～4時(受付は午後3時30分まで) ※相談時間中のご連絡は、☎21-8976へ	本庄ガスECOはにぼんプラザ2階 活動室C	本庄市社会福祉協議会 ☎24-2755	
	6月1日(月)・7月6日(月) 午後1時～4時(受付は午後3時30分まで)	アスピアこだま1階 会議室3	本庄市社会福祉協議会児玉支所 ☎73-1237	
成年後見	成年後見相談員、アドバイザー(弁護士・司法書士)による相談 6月9日(火)・23日(火)・7月14日(火)・28日(火) 午後1時～4時 ※前月初日(休日を除く)から先着順で当日午後2時まで受付(受付開始日は電話予約のみ)	本庄ガスECOはにぼんプラザ2階 活動室C	本庄市成年後見サポートセンター 本庄市社会福祉協議会 ☎24-2755	
	成年後見サポートセンター職員による相談(電話・面談) 毎週月～金曜日(休日を除く) 午前8時30分～午後5時15分	本庄ガスECOはにぼんプラザ2階 本庄市社会福祉協議会		
高齢者談	休日を除く月～金曜日 午前8時30分～午後5時15分 ※各地域包括支援センターが担当する地域は、おおむね中学校区域。	本庄西地域包括支援センター 本庄市社会福祉協議会(銀座1-1-1)	☎22-7088	
		本庄東地域包括支援センター 安誠園(本庄3-1-21)	☎22-6262	
		本庄南地域包括支援センター シャローム(今井1251-1)	☎23-9580	
		児玉地域包括支援センター(児玉町金屋1302-1)	☎73-1545	
若者就労相談(15歳～49歳)	毎週月～金曜日、第4土曜日(休日を除く) 午前9時～午後5時に事前予約	深谷若者サポートステーション(深谷市西島4-2-61 ウェストビル2階)	☎048-577-4727	

各種相談日 ※休日等により、変更になる場合があります。

- 行政相談 毎月第3木曜日
- 法律相談 ・弁護士 毎月第1・2水曜日
※奇数月第4木曜日(児玉会場)
・司法書士 毎月第3・4水曜日(労働法律相談のある月は第4水曜日のみ)
- 労働法律相談(弁護士) 5・8・11・2月の第3水曜日
- 不動産相談 毎月第2金曜日
- 年金・労働相談 偶数月第2木曜日
- 税務相談 毎月第2火曜日

図書館だより



本庄高校図書館地域開放日

開館時間 午前9時30分～午後6時15分
木・金曜日のみ午後8時閉館(本館のみ)

休館日 6月1日(月)、2日(火)(館内整理日)、8日(月)、15日(月)、22日(月)、29日(月)、30日(火)(館内整理日)、7月6日(月)、13日(月)、21日(火)

本館 ☎24-3746 / 児玉分館 ☎73-1783

※閲覧のみ利用可。詳しくは本庄高校HPへ。
◎午前8時45分～午後4時30分
6月6日(土)、13日(土)、20日(土)、27日(土)
★本庄高校図書館 ☎21-1195

新着図書案内

本館	一般図書	児玉分館
<p>卵 その誕生がすべてを変えた ジュールズ・ハワード 著 河出書房新社</p>  <p>卵はいつ誕生し、いかに幾度も大量絶滅の危機を乗り越えたのか。形も大きさも多種多様な卵たち。その殻の中には、連続と紡がれてきた40億年の生命の歴史が詰まっている。</p> <p>台湾の夜明け 陳耀昌 著 蚕の神々 椎橋幸夫 著 目の見えない人が見ている世界 アンドリュー・リーランド 著 中世ヨーロッパの魔術師 タビサ・スタンモア 著</p>	<p>たびたび さくらももこ 著 新潮社 ミッフィーちゃんの作者・ブルーナさんに会いに行ったユトレヒト、美しすぎた夏の富良野、大感動&大好きなパリ…。単行本未収録のさくらももこの旅エッセイ、全11編を収録。『富士山』連載を書籍化。(TRCMARCより)</p>  <p>アンリ・ルソー作品集 遠藤望 著 地図でスッと頭に入るロシア 服部倫卓 監修 一度読んだら絶対に忘れない金利の教科書 中島上智 著 家電は物理学である 横川淳 著</p>	<p>たのしいおはなし会 ◇本館 日時 6月13日(土) 午前11時～11時30分 6月27日(土) 午後2時～2時30分 内容 「天気・宇宙」をテーマとした絵本や紙芝居など 協力 よみきかせサークル「本庄ほんの会」の皆さん</p> <p>◇児玉分館 日時 6月13日(土) 午前11時～11時30分 内容 「天気」をテーマとした絵本や紙芝居など 協力 こだまお話し会の会・語りの会ことよりの皆さん</p>
<p>世界のまいにちごはん アジアカの人たちはどんな暮らしをしてどんなごはんを食べているのでしょうか。ラオスのカオチー、マレーシアのミーゴレンなどのレシピも載っている文と写真で旅する本。</p> <p>やきゅうのずかん 牛窪良太 著 ももんちゃんころん とよたかずひこ さく・え 絵本と子どもと歩いた日々 山脇百合子 作 高校受験 15歳の進路選択 高原史朗 著</p>	<p>パベルの教室 乾ルカ 著 PHP研究所</p>  <p>裏切り者は、誰だ？先生に「パベルの呪い」をかけられ、お互いの言葉が通じなくなった6年1組の24人。呪いを解くために「12の共通単語」を探すが、最後の1つがどうしても見つからず…。(TRCMARCより)</p> <p>はじめての聖書 橋爪大三郎 著 ネコは天気をあてられる？ かんちく たかこ 文 海水浴場のゆうれい 斉藤洋 作 どろぼう猫の宇宙会議 小手鞠るい 作</p>	<p>絵本とわらべうたのおはなし会 ◇本館 日時 6月4日(木) 午前11時～11時30分 ◇児玉分館 日時 6月10日(水) 午前11時～11時30分 ◆両会場共通 対象 未就学児と保護者 内容 絵本の読み聞かせやわらべうたなど</p>





医療メモ

こどもが訴える「おなかが痛い」

本庄市児玉郡医師会広報部

こどもたちの「おなかが痛い」という訴えは、よく聞く症状の一つです。言葉が正確に話せる年齢ならば、腹痛を正確に「おなかの痛み」として訴えることはできますが、幼児では、大人が言う腹痛以外でも「おなかが痛い」と訴えてくる場合もあります。そのような背景がある中、こどもたちが「おなかが痛い」と訴えてきた場合、すぐに病院を受診するべきかどうか、悩むことも少なくありません。

こどもの腹痛の原因で最も多いのは便秘症と言われています。便性が硬い（ Bristol スケール：便性状スケール：小児慢性機能性便秘症診療ガイドラインより）、いわゆる便性が1～3の場合や、排便が数日ない場合、お腹が張るなどの他の症状があると便秘症の可能性があります。また、一度洗腸（市販の洗腸液で問題ありません）をして便を出して、出た便の便性と腹痛が消失したかどうかをみて受診を決めるのも一つの方法です。

次に多いのは感染性胃腸炎です。ウイルス感染が多いため、発熱、嘔吐、下痢を伴うことがほとんどですが、細菌による胃腸炎の場合は、血便を伴うこともあり、食中毒との鑑別が重要となる場合もあるので注意が必要です。

また、最近増えてきているのは心因性の腹痛です。ストレス（登園・登校前）によるものが多く、慢性的に繰り返しますが、反復制腸痛と言う疾患や過敏性大腸症候群といったおなかの運動異常をとまなう疾患も、よく似ているので鑑別が重要と考えられています。腹痛の程度にもよりますが、夜間や休日に緊急でかからなければならない場合はそれほど多くはな

いと考えられています。

その他、食道・胃・十二指腸・小腸・大腸などの消化管以外の臓器が原因でおこる腹痛（例えば肝臓・膵臓・胆嚢・腎尿管・膀胱など）もありますので、こちらも注意が必要です。

しかし、直ぐ病院を受診しなければならない緊急性の高い疾患もあります。代表的な疾患として、「腸重積」という病気があります。泣いたり泣き止んだりを十数分間隔で繰り返す、血便（イチゴジャム状）がある、嘔吐を伴う、という症状との合併が多いと言われていますが、腹痛を訴えられる2～3歳以上の年齢のお子さん以外の年齢（乳児期のロタウィルスワクチンの副反応）でも起こりうる疾患ですので、腹痛を訴えられない年齢のお子さんでも注意が必要です。その他、急性虫垂炎（俗称では盲腸と言われます）は、病気としては有名で誰もが知っている疾患です。右下腹部の痛み、発熱、痛みがだんだん強くなるような腹痛であれば、注意が必要です。また、鼠径ヘルニア（股の付け根の腫れ）の嵌頓（元に戻らない）、精巣・精索捻転（男児の陰部痛・下腹部痛）なども、急いで病院を受診しなければいけない疾患です。

受診の目安（夜間・休日でも）は、「痛みが3～4時間以上続く、または痛みが強くなっていく」「痛がって泣き止まない」「顔色が悪い」「ぐったりしている」「血便が出た」「お腹がパンパンに張っている」「胆汁（黄色・緑色）やコーヒー色のものを吐く」など、「いつもと違う」と感じる感覚が大切です。



休日・夜間の急病のときは…

▶ 本庄市児玉郡医師会立本庄市休日急患診療所

☎ 23- 3 3 2 2

本庄市保健センター内で、内科系の比較的症状が軽く、入院の必要がない方の診療を行います。

※診療以外に関する問い合わせ・電話相談はご遠慮ください。

▶ 診療日と受付時間

◆日曜・休日・年末年始（12/30～1/3）

①午前9時～正午、②午後1時～4時、③午後7時～9時45分
※①②では発熱外来を行っています、時間内で診察できる人数には限りがあります。

◆平日木曜日夜間 午後8時～9時45分

▶用意 マイナ保険証または資格確認書、子ども医療費受給資格証等、お薬手帳（お持ちの方）

▶ 在宅当番医療機関 ▶ 診療時間 午前9時～正午

6月7日(日)	高山整形外科	見福2丁目	☎ 22- 3 2 4 5
6月14日(日)	田所医院	けや木1丁目	☎ 22- 3 4 4 5
6月21日(日)	辻クリニック	上里町七本木	☎ 35- 1 1 1 6
6月28日(日)	寺坂医院	西富田	☎ 22- 3 3 4 3
7月5日(日)	本庄脳神経外科・脊椎外科	早稲田の杜5丁目	☎ 23- 9 1 5 6

※受診の際は、事前の電話連絡をお願いします。

▶ 困ったときは電話相談（24時間・年中無休受付）

ほんじょう健康相談ダイヤル24（相談料・通話料無料）

☎ 0120-122-885

健康・医療・出産・育児・介護などの相談、医療機関情報の提供を行います。（市内在住者が対象）

埼玉県救急電話相談（通話料利用者負担）

☎ # 7119

救急医療相談に相談員が対応します。健康相談・育児相談には対応しません。（大人・小児共通）

※IP電話、ひかり電話、ダイヤル回線からは☎ 048-824-4199 下記の電話番号からも救急電話相談が利用できます。

○小児救急電話相談 #8000 または☎ 048-833-7911

★119番は緊急時（火災やけが人など）の受付専門電話番号です。医療機関の情報は、児玉郡市広域消防本部指令課☎ 24- 1 1 1 9 でご案内します。診療科目によっては県外や本庄市・児玉郡以外の病院をご案内する場合があります。



生ごみの減量に挑戦してみませんか？

生活の中で臭いや重さが気になる生ごみ。生ごみの減量に気軽に挑戦できる取組を紹介します。

★環境推進課☎ 25 - 1 1 7 2



1. 作り方やコツを楽しく学ぶ ダンボールコンポスト講習会 ID 1392

講習会終了後、自宅ですぐにできるダンボールコンポストセットを無料配付します。

【小学生向け】

日時 7月25日(土)

午前10時～

対象 小学生と保護者

定員 25組（先着順）

【一般向け】

日時 7月17日(金)・9月2日(水)

全2回 午前10時～

対象 どなたでも

定員 30組（先着順）

【共通】

会場 市役所6階大会議室

講師 花里 政江 氏（NPO法人循環生活研究所ダンボールコンポストネットワークダンボールコンポストアドバイザー）

費用 無料

用意 筆記用具、飲み物

申込 6月17日(水)から電話または直接環境推進課へ



2. 利用世帯300超！生ごみ処理容器等で削減 ID 4540

家庭から出る生ごみや剪定枝等の自家処理を推進するため、コンポストや電動式生ごみ処理機、ガーデンシュレッダーの購入費用に対し、最大3万円を補助しています。

また、電動式生ごみ処理機のお試し無料レンタルも実施中です。

詳しくはHP (ID 18630) へ。



貸出機器
バリバリキュー
(シマ株製)

3. 宣言する家庭増加中！生ごみ出しません宣言 ID 17860

生ごみを堆肥化して使用するなど、可燃ごみとして出さないことを宣言する「生ごみ出しません宣言」。宣言した世帯には、特別なごみ袋「生ごみ出しません袋」を無料配布しています。

今までで150世帯以上の方が宣言しています。引き続き宣言をお待ちしています。



集団資源回収予定表 <回収品目は古紙類・缶類・衣類です>

回収場所	日程	時間	問合せ先
本庄南公民館	6月13日(土)	午前9時～11時	佐久間さんち ☎22-9300
就労継続支援B型事業所「佐久間さんち」(本庄高校北側)		随時受付	ポノポノ ☎23-2195

市役所及びアスピアこだまの古紙類拠点回収もご利用ください。

●紙類の拠点回収ID 16530 ●資源物の拠点回収ID 4533

■令和8年3月分のごみの量
(可燃・不燃・有害・粗大)
家庭系ごみ排出量 1,488.04t
1人1日当たり排出量約 631g
前年同月比 +77g (+13.9%)
事業系ごみ排出量 523.09t
1人1日当たり排出量約 222g
前年同月比 +22g (+11.0%)

お口の健康から、健康長寿へ 「健康長寿歯科健診」 を受けましょう

今年度 76 歳または 81 歳になる方を対象に、「健康長寿歯科健診」を実施します。

お口の健康は、食事や会話だけでなく、全身の健康にも深く関わっています。むし歯や歯周病の早期発見、健康づくりのため、この機会にぜひ受診してください。

対象 後期高齢者医療制度の被保険者で、次のいずれかに該当する方

- ・昭和 25 年 4 月 2 日～昭和 26 年 4 月 1 日生まれ
- ・昭和 20 年 4 月 2 日～昭和 21 年 4 月 1 日生まれ

実施期間 7 月 1 日(水)～令和 9 年 1 月 31 日(日)

費用 無料

※対象の方には、6 月下旬に受診案内を送付します。

詳しくは案内をご確認ください。

★健康長寿歯科健診コールセンター

☎ 0120-982-865



6 月は「食育月間」です！

毎月 19 日は「食育の日」

毎日の食事は、健康な体づくりだけでなく、心の豊かさや生活習慣にもつながっています。

6 月の「食育月間」をきっかけに、毎日の「食」について見直してみませんか。



こんなことも「食育」です！

- ・朝ごはんを食べる
- ・栄養バランスを意識する
- ・旬の食材を取り入れる
- ・「いただきます」「ごちそうさま」のあいさつをする
- ・つまみこなど郷土料理に親しむ
- ・食べ残しを減らす

まずは、できることから始めてみましょう。

※詳しくは市 HP でご確認ください。

食育月間 ID 1357	こどもの食育 ID 18238	おとなの食育 ID 956
-----------------	--------------------	------------------

★子ども家庭センター ☎ 71-4502

健康推進課 ☎ 24-2003

6 月 20 日から 7 月 19 日までは

「ダメ。ゼッタイ。」

普及運動実施期間です



大麻や覚醒剤、危険ドラッグなどの薬物乱用は、自分の心や体だけでなく、家族や周囲の人にも大きな影響を与えます。



一度乱用すると、自分の意思だけでやめることが難しくなることもあります。



薬物の危険性について正しい知識を身につけ、薬物乱用を防ぎましょう。



薬物のことで不安や困りごとがある場合は、ご相談ください。

★本庄保健所 ☎ 22-6481

コバトン ALKOO マイレージで 楽しく健康づくり！

スマートフォンで気軽に始められるウォーキングアプリ「ALKOO」を使って、楽しみながら健康づくりに取り組んでみませんか。



アプリを入れたスマートフォンを持ち歩くだけで、歩数を自動で記録！



歩数に応じてポイントがたまり、プレゼントの抽選に応募できます！



「はにぼんチャレンジ」の 15 ポイントも獲得できます！

対象 18 歳以上の市内在住・在勤者

※申込方法等、詳しくは市 HP をご確認ください。

★健康推進課 ☎ 24-2003・ID 19606

熱中症にご注意ください

★健康推進課 ☎ 24-2003・ID 2450

熱中症は、めまいや頭痛、吐き気などを引き起こし、重症化すると命にかかわることもあります。高温・多湿の環境では、日中の炎天下だけでなく、室内や夜間でも発症することがあります。正しい知識を身につけ、早めの予防と対策を心がけましょう。

今なぜ注意が必要なの？

梅雨明け直後は、体が暑さに慣れておらず、熱中症のリスクが高まります。外での活動が多くなるこの時期は、特に注意が必要です。

夜間でも熱中症になることがあるため、日頃からの対策が重要です。



基本の予防 日常生活の中で、できることから始めましょう

<p>室内では</p> <p>室温 28℃ 目安</p> <p>室温 28℃を目安にエアコンを使用</p> <p>※エアコン設定温度ではなく、室温が目安です。</p> <p>夜間もエアコンを活用</p> <p>寝ている間もエアコンの利用が重要です。</p>	<p>屋外では</p> <p>涼しい服装、帽子や日傘を活用</p>	<p>共通</p> <p>のどが渇く前にこまめに水分補給</p> <p>※外出時には飲料水を持ち運びましょう。</p>
--	--	--

⚠ 効果的な熱中症対策は、涼しい環境で過ごすことが基本です。体調が悪くなる前に、適切な行動をとりましょう。

本庄市クーリングシェルターのご案内

外出時に危険な暑さに見舞われた場合は、暑さをしのぐ場所として「本庄市クーリングシェルター」をご活用ください。体調が悪くなる前に涼しい場所に行くことで、熱中症を予防しましょう。

実施期間 10 月 21 日(水)まで	対象施設・開放日時 市 HP をご確認ください ID 18323
-------------------------------	---

※熱中症対策としては涼しい環境で過ごしていただくことが基本となるため、対象施設への移動は必須ではありません。

熱中症予防 5 つのポイント

① 高齢者は上手にエアコンを

室内でも熱中症になることがあります。エアコンを適切に使い、周囲も室温に気を配りましょう。



② 急な暑さに注意

急に暑くなる日は、体温が暑さに慣れていないため要注意。無理せず涼しい場所へ。



③ こまめな水分補給

のどが渇く前に水分を。大量に汗をかいたときは塩分も補給。※アルコールは水分補給になりません。



④ 体調不良はすぐ対応

めまい、頭痛などの症状があれば、涼しい場所へ移動し、医療機関へ。



⑤ 周囲にも気配りを

高齢者や周囲の人の体調にも注意し、声を掛け合いましょ。



協力施設を募集中！

熱中症予防のため、市とともに熱中症対策に取り組んでいただける市内の民間施設(店舗・事業所等)を募集しています。※詳しくは市 HP (ID 18561) をご確認ください。

熱中症警戒アラート等の情報を活用しましょう

環境省では、熱中症警戒アラート等の熱中症情報を LINE やメールで配信しています。詳しくは市 HP (ID 13322) へ。

現況届について 児童手当を受けている皆さんへ

★子育て支援課 ☎ 25- 1 1 3 0 ・ ID 4470
支所市民福祉課 ☎ 71- 5 8 8 9

現況届の提出が必要な方には、6月初旬に届出用紙を送付します。確認のうえ提出してください。提出が不要な方も、確認のため市から連絡することがあります。

次の変更事項があった場合は速やかに届出を

- ①出生や養子縁組により養育する児童が増えた
- ②児童と別居するが引き続き養育し続けるとき
- ③市外に住む配偶者、児童の住所や氏名が変わった
- ④支給対象となる児童がいなくなった、または児童を養育しなくなった
- ⑤婚姻または離婚等により、受給者が変わる
- ⑥公務員になった、または公務員でなくなった



児童センターのイベント

プラバンでキーチャームを作ろう

カラープラバンとビーズを組み合わせてオリジナルキーホルダーを作ろう。

日時 6月27日(土) 午後1時30分～2時30分
会場 前原児童センター
講師 竹内 芳江 先生
対象 小学生
定員 8名(先着順)
費用 100円(当日集金)
用意 飲み物、手拭きタオル
申込 6月13日(土)午前9時から
電話または直接下記へ

★前原児童センター ☎ 21- 9 8 2 0 ・ ID 14099



大募集！ さいたまけん★こどものこえメンバー

★埼玉県子ども政策課 ☎ 048-830-3269

こどもの皆さんのこえを聴き、県の施策に反映させるため、「さいたまけん★こどものこえ」メンバーを募集します。

募集期間 7月31日(金)まで

対象 小学生・中学生・高校生相当年齢、
未就学児及び参加するこどもの保護者・養育者

内容 県政等に関するWEBアンケートへの回答

特典 回答回数に応じアマゾンギフトカード最大1,000円分(小学生は図書カード)

※申込等、詳しくは県HPへ。



県HP

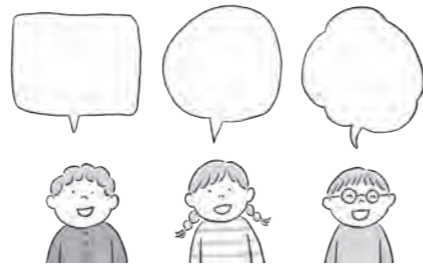

WellnessDiary (ウェルネス手帳)

を作成しました！

あなたの心を整える新しい子育てのサポートツール

★子ども家庭センター ☎ 71- 4 5 0 1 ID 22050

ウェルネス手帳とは？

子育て中のお父さんやお母さんのための心のサポートノートです。
この手帳を使って、毎日の気持ちをちょっとずつ整理することで、安心して子育てに向き合えるお手伝いをします。

こんなことができます！

●気持ちを記録できるページ

日々の出来事や「うれしかったこと」「ちょっとつらかったこと」を書いて、心を落ち着ける練習ができます。



●子育てのヒント

「どうしてこんな気持ちになるんだろう？」という疑問に答えるヒントや、ポジティブになれるアイデアがたくさん。

お渡しのタイミングは...

市役所2階で手続きする際に、子ども家庭センター職員からお渡しするか、「赤ちゃん訪問」の時にお渡しします。

1冊

市役所で出生届を提出した家庭に

プレゼント



監修の島田恭子先生
(予防医学者・保健学博士)

手帳の2次元コードで動画や育児のコツへ簡単アクセス！



フードパントリー 生活応援便をお届けします！

★本庄市社会福祉協議会 ☎ 24- 2 7 5 5

子育て世帯を支援するため、食料品等を詰め合わせた「生活応援便」を無償でご自宅にお届けします。

対象 市内在住で18歳以下の子どもと同居している、次のいずれかに該当する世帯(生活保護世帯は除く)

- ①ひとり親家庭等医療費受給世帯
- ②児童扶養手当受給世帯
- ③就学援助認定世帯
- ④令和8年度住民税非課税世帯(世帯全員)



※申込には上記証明書等の提出が必要となります。

配送日時 8月1日(土)から順次宅配業者を通じて発送

配付数 300セット(応募多数の場合は抽選)

※配付は1世帯1セット限り。

内容 お米、レトルト食品、学用品、日用品等の詰め合わせ

申込 6月10日(水)から30日(火)までに申込フォームまたは社協窓口にて申込



申込

保育料を無償化しました

★保育課 ☎ 25- 1 1 2 8 ID 4431

令和8年4月より子育て世帯の経済的負担を軽減するため、市独自の取り組みとして、**市内在住の0～2歳児の保育料を無償化**しました。

市内・市外の施設や児童の年齢、人数、保護者の所得に関わらず無償化の対象となります。

ただし、その他必要となる費用については、各施設にお問い合わせください。

※無償化に関する申請手続は不要です。

※3～5歳児は、すでに国の制度で無償化となっています。

対象となる保育所等

・保育所 ・認定子ども園 ・地域型保育施設



児童センター

児童センターは主に0歳から18歳までの児童が自由に遊べる場所です。また、小さいお子さんを連れて保護者の皆さんの交流の場としてご利用ください。

利用時間 月～土曜日(休日・年末年始除く) 午前9時～午後5時

★前原児童センター ☎21-9820
日の出児童センター ☎21-0420
児玉児童センター ☎71-6805

●つどいの広場(乳幼児の親子の交流の場) ID4463

0歳～就学前の子と保護者の皆さんが自由に交流できる広場です。子育てに関する相談も受けていますので、お気軽にご参加ください。

日時 月・水・金曜日(休日を除く)
午前9時～午後2時

つどいの広場 あそびの講座(午前10時15分～)

つどいの広場では、乳幼児の親子で楽しめる講座を開催しています。

◆音楽 de 読み聞かせ 講師: にじいろえんびつ

開催日 前原: 6月22日(月) 日の出: 6月8日(月)

◆歯を大切にしよう! 講師: 飯島 和美 先生

開催日 前原: 6月17日(水) 日の出: 6月29日(月)
児玉: 6月10日(水)

◆えいご de リトミック 講師: 西尾 牧子 先生

開催日 児玉: 6月19日(金)

詳しくは各児童センターで配布するおたより、または市HP(ID15093)をご覧ください。

○下記の講座は、はにぼんチャレンジ対象事業です。事前の予約は不要です。直接会場にお越しください。

◆子育てサロンゆうゆう

「雨の日あそび」

開催日 前原: 6月12日(金) 日の出: 6月17日(水)

「七夕かざりをつくろう」

開催日 児玉: 6月24日(水)

【協力】子育て応援団「本庄びすけっと」

◆0才からのファミリーコンサート 講師: leaf

開催日 日の出: 7月6日(月)

◆フルーツリトミック 講師: 根本 ひろえ 先生

開催日 児玉: 7月8日(水)

保健センター

赤ちゃんを迎える準備

ID 2897

会場 保健センター 受付 こども家庭センター(☎71-4502)

イベント	内容	日時	対象	その他(申込等)
おや親タマゴ(両親学級)	妊娠中のこと、お産の流れ、産後の生活、赤ちゃん人形での育児体験、妊婦体験など	6月2日(火)・7月7日(火) 午前9時30分～11時30分 6月3日(水)・7月8日(水) 午後1時30分～3時30分	これからママ・パパになる方	随時受付 はにぼんチャレンジ対象事業

赤ちゃんが生まれたら

ID 2893

会場 保健センター 受付 こども家庭センター(☎71-4502)

イベント	内容	日時	対象	その他(申込等)
母乳相談	母乳の量、授乳の仕方等、母乳に関する相談	6月26日(金)・7月31日(金) 午前9時30分～11時30分 (30分ごとに実施)	生後4か月頃までのお子さんと保護者	定員あり。随時受付 ※母乳相談は初回のみ。
栄養相談	離乳食、幼児食に関する相談	6月26日(金)・7月31日(金) 午前9時15分～11時30分 (30分ごとに実施)	乳幼児と保護者	
ラッコクラス(育児学級)【全2回】	赤ちゃんのころについてのお話【1回目】 ～支援センター編～ 赤ちゃんの発達を促すための遊び方や関わり方を紹介【2回目】	6月4日(木)・7月9日(木) 午前10時～11時50分 6月12日(金)[会場:子育て支援センター コウガの森・共和] 7月10日(金)[会場:北泉保育園 子育て支援センター] 午前10時～11時30分(両日とも)	生後2～4か月のお子さんと保護者	開催日の3日前までに申込 はにぼんチャレンジ対象事業
コアクラス(離乳食教室)	離乳食の始めかたについて	6月5日(金)・7月10日(金) 午前10時～11時30分	生後4～5か月のお子さんと保護者	



6月
生まれ
(June)

7月のお誕生日
応募はコチラから!



締切: 6月10日(水)



7月にお誕生日を迎える小学校就学前のお子さんの写真を募集中!
6月10日(水)までに左記電子申請フォームより申し込みください
※生年月日の入力間違いが多くなっています。最後にもう一度確認をお願いします!



電子申請フォームでの申込が難しい場合…顔のはっきり写ったお子さんの写真、氏名、ふりがな、住所、生年月日、保護者の氏名、連絡先を記入のうえ、広報係へ持参、郵送またはメールで応募ください(住所・アドレス等は裏表紙に記載)。



ほんじょうしりつ
本庄市立

しょうがっこう
小学校

新たな学校の名前を募集します！

本庄東小学校・藤田小学校・仁手小学校の3小学校は令和13年4月に統合し、
現在の**本庄東小学校**を改修して新たな学校の設置を予定しています。
設置にあたり、**新たな学校の名前**を広く募集します。

募集期間

6月1日(月)～7月31日(金) (必着)

応募資格

市内外問わずだれでも応募できます

応募条件

- ・応募は1人につき1回限り
 - ・漢字、ひらがな、またはカタカナにより表記され、**読み書きが容易な名称**
 - ・児童や地域等の**願いや思いが込められた名称**
 - ・新たな学校として**ふさわしい名称**
- ※その他注意事項等詳しくは、市HPをご覧ください。

応募方法

電子申請または応募用紙からご応募ください。



電子申請

2次元コードから応募フォームにアクセスし、必須項目を入力の上、応募してください。



電子申請



応募用紙

下記の応募箱設置場所、または市HPからダウンロードし、必須項目を記入の上、応募箱へ投函するか、下記郵送先へ送付してください。

応募箱設置場所

- ・教育環境整備課
 - ・本庄公民館
 - ・藤田公民館
 - ・アスパiaこだま1階エントランスホール
 - ・本庄東公民館
 - ・仁手公民館
- ※応募箱設置場所の受付時間内（市HPまたは応募用紙参照）に投函してください。

郵送先

〒367-8501 埼玉県本庄市本庄3-5-3
本庄市教育委員会事務局 教育環境整備課 学校統合準備係宛

