

広報 ほんじょう 5

HONJO CITY PUBLIC RELATIONS

2024 No.220



誰もが安心して
暮らせるまちへ

CONTENTS

- 4. 特集 誰もが安心して暮らせるまちへ
- 11. 今月の PICK UP NEWS
- 14. 市役所の人事異動
- 15. 国民健康保険ガイド 私たちの国保
- 16. 文化財 NEWS ミュージアムで新しい発見を!
- 18. ECOガイド
- 20. HotSpace ~ほっとひと息、ホットな話題~
- 21. 暮らしの情報 Station お知らせ、催し・講座、スポーツ、公民館
- 29. 図書館だより
- 30. 市民相談
- 31. みんなの健康ガイド 医療メモ、休日・夜間の急病のときは…/
風しん抗体検査・子宮頸がん予防ワクチン
- 32. 子育て支援 TOPICS 児童手当制度・児童センターのイベント/つど
いの広場・HAPPY BIRTHDAY ほか
- 36. 旧本庄商業銀行煉瓦倉庫企画展 緑～渋沢栄一と本庄の
人々~/ 第15回総合公園春祭り

NEWS

交通安全ニュース

守ろう自転車安全利用五則

5月は自転車マナーアップ強化月間です。自転車のルールの中で特に重要な自転車安全利用五則を守りましょう。

1. 車道が原則、左側を通行 歩道は例外、歩行者を優先
2. 交差点では信号と一時停止を守って、安全確認
3. 夜間はライトを点灯 (自転車の側面にも反射材をつけましょう)
4. 飲酒運転は禁止
5. ヘルメットを着用 (自転車乗車中の交通事故で死亡した方の約6割が頭部に致命傷を負っています。ヘルメットで頭を守りましょう。)

★危機管理課 ☎ 25- 1 1 8 4

PICK UP / 今月の表紙



5月号は「福祉」特集!

表紙の写真は、本庄市身体障害者福祉会の種村会長ご夫妻がバリアフリー設備を体験している様子です。【撮影協力：埼玉縣信用金庫本庄支店(中央1)】

今号の特集では「誰もが安心して暮らせるまち」の実現に向けた事業者の取組や、わたしたちが心がけること等をお知らせしています。ぜひご覧ください。

人の動き (2024. 4. 1 現在)

		前月比
総人口	77,013	-145
男	38,540	-74
女	38,473	-71
世帯数	36,245	+54

(人口増減の内訳)

自然増減		社会増減	
出生	27	転入	460
死亡	92	転出	547
増減	-65	増減	-87
その他の増減		+7	

CHECK 市公式 SNS

LINE

Instagram

YouTube

Facebook

感染症の拡大を防止するため、施設利用や催し等へ参加の際、消毒、検温等へのご協力をお願いすることがあります。また、掲載している催し等が中止・変更になる場合があります。市ホームページ、問い合わせ先へご確認ください。



桜咲くコースを楽しみながら走る

本庄こだま千本桜マラソン

4月7日、第26回本庄こだま千本桜マラソンが開催されました。

1.5km、6km、ハーフマラソンの部がそれぞれ行われ、合計1,505名のランナーが春の景色を楽しみながらコースを駆け抜けました。



学校生活のスタート

市内小中学校で入学式

4月8日、市内小中学校で入学式が行われ、今年度は小学生616名、中学生608名が入学しました。

藤田小学校の入学式では、新1年生9名が先生から名前を呼ばれ、元気のよい返事をして新しい学校生活のスタートをきりました。

#本庄に春が来た

市内各所で桜が満開

- ①こだま千本桜、②若泉公園、③いまい台の陽光桜並木、④雉岡城跡、⑤成身院百体観音堂、⑥城山稲荷神社

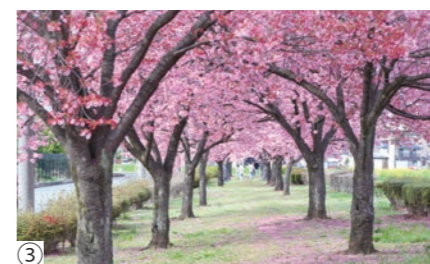

POINT 02 市内での合理的配慮実施例

民間事業者としてどのような配慮が考えられるのか、先進事業者の取組をご紹介します。(敬称略)

埼玉県信用金庫本庄支店の取組

合理的配慮に対応した設備



取り組んでいること

当金庫では、障害のある方への合理的配慮として、設備等の整備と、職員の対応の両面から取り組んでいます。

設備等の整備としては、2011年から全店舗に触覚記号対応ATMや、コミュニケーションボード等を設置しています。今回の本庄支店のように店舗建替を本庄支店のように店舗建替へ対応の内部規程を整備して、今後も職員一人ひとりの対応力向上を図ります。



新井 陸斗 さん(左)
戸谷 麗子 さん

埼玉県信用金庫本庄支店の職員にお話を伺いました。

POINT 03 わたしたちが心がけること

事業者や行政機関だけでなく、まちで暮らす私たちにも、配慮を必要としている方へできることがあります。

障害のある方やヘルプマークを身に付けている方が困っている様子を見かけたら、例えば電車・バスの中では席を譲る、駅や商業施設等では声をかけるなど、配慮をお願いします。

ヘルプマークとは… 外見からわからなくても配慮を必要としている方が、そのことを周囲に知らせるマークのこと

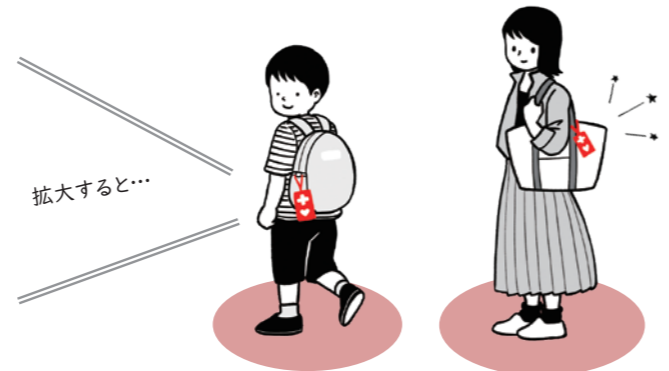

市のヘルプマーク交付窓口
障害福祉課 ☎ 25-1125
支所市民福祉課 ☎ 71-5889

CHECK 障害のある方や、その家族、地域住民等による団体の活動を支援します。

令和6年度本庄市自発的活動支援事業補助金について
障害のある方が自立した日常生活や社会生活を営むことができるよう、障害のある方やその家族、地域住民等による地域の団体活動を支援し、心のバリアフリー推進や共生社会の実現を図ることを目的とした「本庄市自発的活動支援事業補助金」を交付します。

社会活動、ボランティア活動支援 など
補助額 1団体当たり上限5万円
募集期間 5月1日(水)～6月28日(金)
申込 必要書類を下記へ提出
※対象団体・事業や必要書類等について、詳しくは市HPへ。
★障害福祉課 ☎ 25-1125



市HP



特集 誰もが安心して暮らせるまちへ

— 地域で暮らす人びとがそれぞれの役割を果たしながら助け合い暮らしていく —
4月から福祉に関する新たな制度や計画が始まっています。
今回の特集では、「誰もが安心して暮らせるまち」の実現に向けた制度や取組についてお知らせします。

「障害者差別解消法」が変わりました

障害のある方もない方も、互いにその人らしさを認め合いながらともに生きることができる社会(共生社会)の実現が求められています。



障害者差別解消法(2016年4月施行)では、障害を理由とした不当な差別を禁止し、障害のある方の申し出に応じて、「合理的配慮※」を行うよう、国や自治体に義務付けました。さらに4月からはこの「合理的配慮」の義務付けが民間事業者にも拡大されています。
この機会に、いま一度「共生社会」実現のためにご自身ができることについて考えてみませんか。

POINT 01 何が変わるの?

民間事業者の障害のある方に対する合理的配慮が「義務化」されました

これまで国や自治体のみ義務化されていた障害のある方へ合理的配慮を行うことについて、民間事業者(個人事業主やボランティア活動を行うグループ等も含む)も、「義務化」されました。

2016年4月施行 →義務化 国・自治体
2024年4月施行 →義務化 国・自治体・民間事業者



※合理的配慮って?

障害のある方とない方が、同じく平等な社会生活を送れるよう、社会的な障壁を取り除くこと
合理的配慮の具体例
・車いす利用者用のスロープ設置
・筆談や読み上げ、手話での意思疎通

福祉に関する計画

を策定しました

特集 誰もが安心して暮らせるまちへ

少子高齢化や核家族化、生活様式や価値観の多様化などによる社会環境の変化に伴い、さまざまな課題が顕在化してきています。

市では、誰もが安心して暮らせるまちの実現を目指し、福祉に関する計画を策定しました。

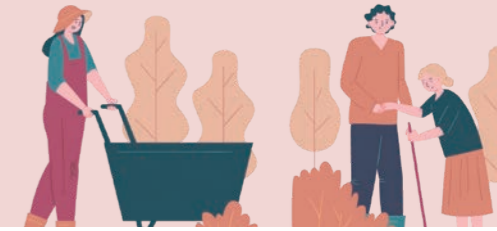

1 福祉分野における上位計画 第3期本庄市地域福祉計画・ 第3期本庄市地域福祉活動計画 (ふくしの杜ほんじょうプラン21)

★地域福祉課 ☎ 25- 1142

地域における生活課題や福祉課題の解決に向けて、市の社会資源を整理するとともに、市や社会福祉協議会、地域、市民の相互のつながりを強化するための取組をまとめており、本市の福祉分野各部門別計画の上位計画として位置づけられるものです。

市、社会福祉協議会、地域住民、福祉事業者、支援関係者等がそれぞれの立場から役割を果たしながら、自分らしく活躍できる地域コミュニティを育成し、公的な福祉サービスと協働して助け合って暮らすことができる「地域共生社会」の実現に向け、取組を進めていきます。

計画の概要

基本理念	基本戦略
みんなで支えあう ~安心と共生のまちづくり~ 思いやりのあるまち 本庄	〈基本戦略1〉 市民の生活を支える 仕組みづくり
	〈基本戦略2〉 地域における つながりの強化
	〈基本戦略3〉 安心して暮らせる 地域づくり

市民が抱える生活課題を把握しつつ、解決に必要なサービスや支援を組み合わせる包括的に提供できるよう、相談機能の強化と各種福祉サービス、生活支援サービスの充実を図っていきます。

市民の地域福祉への関心を高める取組を推進するとともに、地域福祉を担う団体等の支援を行い、支援が必要な方に対して効果的かつ速やかにサポートできる体制を構築します。

災害等の非常時においても必要な支援が得られる環境の構築を進めるほか、判断能力が不十分な人の権利擁護や、罪を犯した人の立ち直りを社会的に支えていく地域づくりを推進します。

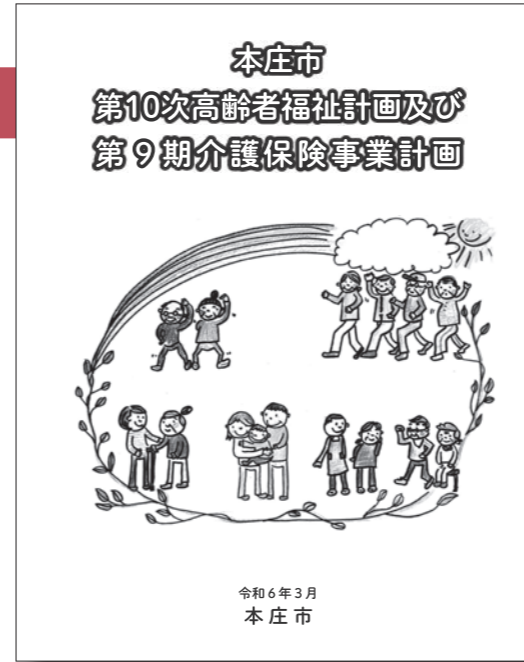

2 本庄市 第10次高齢者福祉計画及び 第9期介護保険事業計画

令和6年3月
本庄市

2 高齢者福祉施策推進のための総合的な計画 第10次高齢者福祉計画・ 第9期介護保険事業計画

★高齢者福祉課 ☎ 25- 1722 ・ 介護保険課 ☎ 25- 1719

「みんなで支え合い、健やかにいきいきと暮らせるまち」を基本理念とし、高齢者の福祉にかかる施策の総合的な推進を図るための計画です。

団塊ジュニア世代が65歳以上となる令和22(2040)年を見据えつつ、国の介護保険事業計画に係る基本指針等を踏まえながら、「地域共生社会」の実現に向け、引き続き地域包括ケアシステムの更なる深化・推進を図るとともに介護保険制度の改正に対応し、高齢者が住み慣れた地域で安心して暮らし続けられるようにすることを目的としています。

※詳しくは、折込の概要版をご覧ください。

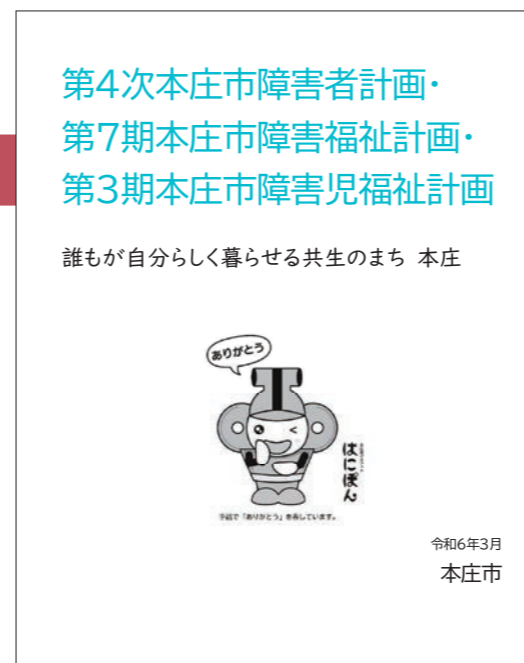

3 第4次本庄市障害者計画・ 第7期本庄市障害福祉計画・ 第3期本庄市障害児福祉計画

誰もが自分らしく暮らせる共生のまち 本庄



令和6年3月
本庄市

3 障害のある方のための施策に関する基本計画 第4次本庄市障害者計画・ 第7期本庄市障害福祉計画・ 第3期本庄市障害児福祉計画

★障害福祉課 ☎ 25- 1125

「誰もが自分らしく暮らせる共生のまち 本庄」を基本理念とし、障害の有無に関わらず、すべての市民の皆さんが、身近な地域で役割を持ち、お互いを尊重しながら、その人らしくいきいきとした暮らしのできる共生社会の実現を図るための計画です。

さまざまな分野にわたる施策と障害福祉サービスの提供方を掲げ、関係するすべての方がたとともに推進することを目的としています。

※各計画の詳細は市HPをご確認ください。



① ② ③



あなたの地区の 民生委員・児童委員をご紹介します！

★地域福祉課 ☎ 25-1142

気軽にご相談ください！



毎年5月12日は、民生委員・児童委員の日！

5月12日(日)～18日(土)は「民生委員・児童委員の日」活動強化週間です。

特集 誰もが安心して暮らせるまちへ

令和6年5月1日現在 ◎：地区会長 ○：地区副会長 ◇令和6年4月1日に委嘱した委員

協議会	担当地区	氏名	電話番号	
第一地区民生委員・児童委員協議会	宮本町	1・3・10～13・15支会	青木 節子 24-4110	
		2・4～9支会	久米原登美枝 22-4794	
		17～21・35・36支会	岡田 典之 24-4499	
		16・24・25・37・38支会	坂本 隆一 22-3856	
		28・29・33・34支会	田島久美子 21-7437	
		14・23・30・31支会	内谷 美樹 23-1278	
		22・26・27・32支会	野口 好夫 24-2360	
		全域(主任児童委員)	橋本 紀江 23-2754	
	泉町	1～6支会	中兼富士子 24-1992	
		7～12支会	○奈良 進 21-9344	
	上町	1～13支会	皆川きみ子 080-1026-2654	
		全域(主任児童委員)	橋本 紀江 23-2754	
	照若町	1～3支会	中臺 安司 21-9976	
		4～9支会	戸谷志麻子 090-2107-4491	
		17～22支会	山形やよみ 22-5885	
		12・14～16・23・24支会	白石千恵子 23-1426	
		10・11・13・25～27支会	丸橋真寿美 22-5935	
	七軒町	1～8・31支会	牛山 利子 050-3778-0063	
		9・10・12～15・32支会	松浦 常雄 090-4734-5021	
		11・16・18・25・27・29・30支会	宮崎 好枝 080-5024-6287	
		19～24・28支会	三品 友理 090-8853-1614	
	仲町	1～12支会	◇橋本 昌雄 080-4956-7778	
		1～2・20～23支会	◎織茂 保 22-4507	
	末広町	8～13支会	山崎 良美 080-1040-4062	
		3～7支会	平田 舞 71-6392	
		14～19支会	有村 義広 080-3080-9870	
	全域(主任児童委員)			
	第二地区民生委員・児童委員協議会	本町	1・6・8・10支会	武正 貴弘 090-6727-1962
2～5・25支会			油江 良文 21-6763	
7・13～15支会			佐々木成子 080-5506-7944	
9・21・23支会			古田土秀子 24-2691	
11・12・17・28支会			戸谷 健一 090-4733-0973	
16・18～20支会			◎齋藤 京子 22-6813	
22・24・26・27支会			大和田加津子 24-0105	
全域(主任児童委員)			高橋 正枝 080-5032-5709	
南本町		1・2・10・13支会	中島 彰子 21-5452	
		3～5支会	鈴木 淑子 21-1146	
		6・7・12支会	根岸千恵美 24-3813	
		8・9・11支会	塩ノ谷優子 21-3880	
		全域(主任児童委員)	高橋 正枝 080-5032-5709	
台町		1～3・32支会	川瀬 京子 22-3191	
		4～7支会	福島 正夫 24-0568	
		8～11支会	樋口 頼正 24-0132	
		12～15支会	小池美喜子 22-2515	
		16～19支会	倉橋ひとみ 22-5775	
		20～23支会	井上美恵子 21-5259	
		24～27支会	山下 眞弓 21-2518	
		28～31・33支会	瀬山 尚志 24-4867	
諏訪町		1の1・1の2・11支会	小林貴美代 22-7714	
		2の1・2の2支会	岩田 明美 090-4547-7953	
		3・9・10支会	細野 雄一 22-5075	
		4・5・12支会	福島志津江 22-3810	
		6・14・15支会	◎齋藤 京子 22-6813	
		7・8の1支会	赤沼 博美 24-3091	
		8の2・13・16支会	秋和 千秋 21-9391	
		全域(主任児童委員)	高橋 正枝 080-5032-5709	

協議会	担当地区	氏名	電話番号		
第二地区民生委員協議会	朝日町	1・8・14支会	○橋本 和也 22-4366		
		2・7・15支会	◎齋藤 京子 22-6813		
		3・13・16支会	平田 良子 090-2400-6197		
		4・9・21・22支会	嶋原 英明 24-7168		
		5・6・12支会	緒方 正男 21-6435		
		10・11・20支会	坂上 広美 22-6664		
		17～19支会	◎齋藤 京子 22-6813		
		ダイアパレス本庄	岡田 郁子 23-1322		
		全域(主任児童委員)	井上 香織 24-6365		
			神戸 亜季 080-6252-5956		
		藤田・仁手地区民生委員・児童委員協議会	鶴森	鶴森 鶴森 鶴森 3丁目4～10・11番の一部	○小林 千里 22-5936
				傍示堂 傍示堂	岡 伸幸 21-8276
				牧西 1～12支会	中島 清美 21-8245
13～22支会	◎森 米子 090-2468-4767				
小和瀬 小和瀬	渡辺 貴子 22-7265				
宮戸 宮戸	金井 美幸 21-7338				
堀田 堀田	前原 喜夫 22-2886				
滝瀬 滝瀬	吉田 綾子 21-9249				
仁手 仁手	茂木 英子 24-0735				
下仁手 下仁手	佐鳥 道夫 090-2669-0877				
久々字 久々字	沼尻 伸子 24-0742				
田中 田中	坂上 佳久 24-0523				
上仁手 上仁手	阿久戸美佐子 21-5721				
全域(主任児童委員)	伊久間深緒 22-3497				
旭地区民生委員・児童委員協議会	都島・杉山	都島・杉山	織茂美喜子 22-2717		
		山王堂	福本アエ子 21-3914		
		沼和田	◎金子 健一 090-4095-1052		
	小島	1丁目(県営住宅)	河田 恭子 23-3364		
		1丁目1・2番、6丁目全域	高橋 康男 21-1605		
		1丁目3～11番、千代田2丁目5番	塚越八重子 21-5137		
		1丁目12・13番、5丁目全域	松崎 良子 21-4688		
		2丁目1・14～16番、3丁目9の一部・11～16番、4丁目全域	久保 敏枝 21-3216		
		2丁目2・3・6・7・10～13番、3丁目2・5・9の一部・10番	横山 雅文 24-8105		
	小島南	2丁目4・5・8・9番、3丁目3・4番	森田 好子 21-7038		
		1丁目	黒岩亜希子 37-5043		
		2丁目	青木 浩子 21-6867		
	万年寺	3丁目1～4・10・11番	亀田 要子 24-2684		
3丁目5～9番		巴 美代子 21-0604			
1～9支会		栗田 文作 21-5347			
10～12支会		矢野 輝与 22-7366			
下野堂	1～7・11支会、小島3丁目6、7支会(JR高崎線北)	中澤さとし 24-2504			
	8～10支会(JR高崎線南)	小林 守 24-5731			
新井・三友	新井・三友	○境野 滋夫 21-3675			
	全域(主任児童委員)	佐々木眞紀 24-8357			
		函師 喜恵 21-4193			

協議会	担当地区	氏名	電話番号	
北泉地区民生委員・児童委員協議会	本田	本田	渡邊 眞澄 23-0533	
		新田原	市村 陽子 24-2030	
	久下塚	久下塚	茂木 正美 24-7592	
		1～3支会	笠原 貞夫 090-4928-8968	
	けや木	4～6支会	戸矢 恵子 24-1278	
		7～9支会	浅見美沙子 21-1056	
	四季の里	1～4支会	○依田 利夫 21-5336	
		5～8支会	浅香 和子 37-4271	
	栗崎	栗崎	深田 千枝 090-8086-4490	
		西五十子	◎芦澤 吉一 22-4966	
	五十子	五十子	温井 祐子 090-4848-5437	
		東五十子	柴崎 豊 24-8965	
	東富田	東富田	岩井由美子 090-2546-8879	
		1～5・7支会	岩崎 和裕 22-6350	
	曙	6～8～13支会	萩原 和美 21-4014	
		14～19支会	高井久美子 24-2441	
	西富田	1～8支会	田村 礼子 21-0656	
		9～15支会	金原 栄子 24-1149	
		16～22支会	大澤 恵子 090-1552-5206	
		23～31支会	福島 京子 21-6063	
	四方田	四方田	飯塚恵美子 21-8083	
		東今井	高橋 文子 21-8000	
	西今井・共栄	西今井・共栄	内田 清子 21-7557	
		全域(主任児童委員)	池田千津子 090-4849-3463	
			田邊 晶子 080-5466-5735	
	児玉第一地区民生委員・児童委員協議会	長浜町	長浜町	川上 憲男 72-0968
			◎大山美佐保 72-4684	
		鍛冶町	鍛冶町	原 幸子 72-5815
			谷矢 力三 72-2835	
		上町	上町	杉山 徹雄 72-0138
			米村百合子 090-4677-1856	
		仲町	仲町	平柳 崇枝 72-1063
			◎大山美佐保 72-4684	
		新町	新町	中林 久 72-0243
			倉林 敬文 72-1632	
		連雀町	連雀町	黒澤 敬吾 72-4453
			黒沢 猛 72-5304	
		本町	本町	新井 初代 72-1051
			井上輝代美 080-1264-9026	
		下町	山王	永尾 良子 73-1133
			生野	宮部 貴子 72-4485
		大道	大道	○山本 弘子 090-2676-1670
			大久保	神部 雅江 72-1900
蛭川		蛭川	高橋 千春 72-4529	
		江原 清美 72-2491		
下真下		下真下	水野 一夫 72-0181	
		伊藤 順子 72-6607		
共栄		共栄	◎大山美佐保 72-4684	
	勅使河原恵子 71-1080			
上真下	上真下	○吉川 敏男 72-0892		
	山本 明美 72-1486			
吉田林	吉田林	小島 正巳 72-0131		
	入浅見	中国 数彦 72-6636		
下浅見	下浅見	青木 和子 72-0917		
	高関	茂木智枝美 72-4253		
高関	高関	工藤 友紀 080-5485-3686		
	全域(主任児童委員)			

協議会	担当地区	氏名	電話番号
児玉第二地区民生委員・児童委員協議会	第一金屋	第一金屋	倉林 則枝 72-2797
		荒木 勝己 72-5701	
	第二金屋	第二金屋	山中 敏子 72-3935
		諏訪 節子 72-0888	
	第三金屋	第三金屋	島野 則雄 72-0423
		長沖 長沖	浅見 政子 72-2668
	高柳	高柳	小峰 尚幸 72-0773
		飯倉 飯倉	山口 章男 72-3005
	宮内	宮内	関根 正典 72-2352
		塩谷 塩谷	杉山 幸一 72-2303
	保木野	保木野	○高木 靖尚 72-2440
		田端 田端	福島真知子 080-7755-1603
	秋山	秋山	山本 勲 72-1494
		飯野 和代 72-2038	
	風洞	風洞	○駒澤 三郎 73-1228
		東小平 東小平	根岸 勝美 72-7164
	西小平	西小平	今村 政美 090-2729-3353
		太駄上 太駄上	櫻井己津夫 78-0155
	太駄中	太駄中	茂木いよ子 78-0800
		太駄下 太駄下	野口 朝代 78-0063
	河内	河内	中里佐奈枝 78-0152
		稲沢 稲沢	峯 真弓 78-0368
	元田	元田	◎今井 和男 090-5545-4839
全域(主任児童委員)		福島真理子 080-4118-0624	

民生委員・児童委員ってどんな人？



「地域の身近な相談相手」です

誰もが安心して暮らせる地域づくりのためにさまざまな活動をしている「民生委員・児童委員」。

高齢者や障害のある方への支援が必要なとき、子育てや介護での心配ごとや不安といった困ったことがあるときは、お住まいの地域の民生委員・児童委員へお気軽にご相談ください。

※民生委員・児童委員には守秘義務があり、相談した方の秘密は守られます。

▶市の公共施設の今後を考える

本庄市公共施設等マネジメント推進審議会委員を募集

★企画課 ☎ 25- 1 1 5 7 ・ ✉ kikaku@city.honjo.lg.jp



公共施設等の維持や施設数・規模等といった管理について、長期的で計画的に進めていくにあたり、広く市民の皆さんの考えを反映するため、公共施設等マネジメント推進審議会委員を募集します。

- **応募資格** 次の条件をすべて満たす方
 - ・応募締切時点で18歳以上の市内在住・在勤者
 - ・平日の日中に開催する会議（年2～3回）に出席できる方

※市の他の審議会等の委員に多数委嘱されていると、応募できない場合があります。

- **募集人数** 3名
- **任期** 委嘱の日から2年間
- **報酬** 6,200円（会議への出席1日につき）
- **応募方法** 応募用紙及び「応募理由と本市における公共施設の在り方（800字以内）」を郵送、✉または直接企画課へ

- **応募締切** 5月22日（休）午後5時（必着）
- ※詳しくは、企画課、支所総務課及び市HPで配付の応募用紙をご覧ください。
- **選考方法** 書類選考
- ※結果は応募者に通知します。



市HP

▶市民1人1スポーツ

本庄市スポーツ推進審議会委員を募集

★スポーツ推進課 ☎ 25- 1 1 5 2 ・ ✉ sports@city.honjo.lg.jp



市のスポーツ行政に、広く市民の皆さんの考えを反映してスポーツ推進を図るため、スポーツ推進審議会委員を募集します。

- **応募資格** 次の条件をすべて満たす方
 - ・18歳以上の市内在住・在勤者（学生を除く）
 - ・平日の日中に開催する会議（年1回程度）に出席できる方

※市の他の審議会等の委員に多数委嘱されていると、応募できない場合があります。

- **募集人数** 2名
- **任期** 7月1日から2年間
- **報酬** 6,200円（会議への出席1日につき）
- **応募方法** 応募用紙及び「本庄市のスポーツ推進について考えること（800字程度）」を郵送、✉または直接スポーツ推進課へ

- **応募締切** 5月24日（金）午後5時（必着）
- ※詳しくは、スポーツ推進課、カミケンシルクドーム、タカハシソースエコーピア、支所総務課及び市HPで配付の応募用紙をご覧ください。

- **選考方法** 書類選考
- ※結果は応募者に通知します。



市HP

私たちができることを
一緒に考えよう！



特集 誰もが安心して暮らせるまちへ

認知症サポーター養成講座を開催

はにぼんチャレンジ対象事業 ★高齢者福祉課 ☎ 25- 1 7 2 2



認知症サポーターとは、認知症を正しく理解し、認知症の方や家族を温かく見守る「応援者」です。私たちができる支援を一緒に考えてみませんか。

日時 5月31日（金）午前10時～11時30分

会場 市役所6階大会議室

講師 原田 和弥 氏（キャラバン・メイト）

- 対象** 市内在住・在勤者
- 定員** 30名（先着順）
- 費用** 無料
- 用意** 筆記用具
- 申込** 5月17日（金）から電話または直接高齢者福祉課へ

本庄市高齢者福祉事業検討協議会委員を募集

★高齢者福祉課 ☎ 25- 1 7 2 2



介護保険適用外の高齢者福祉事業の見直しを行うのにあたり、広く市民の皆さんの意見を取り入れるため、高齢者福祉事業検討協議会委員を募集します。

応募資格 次の要件をすべて満たす方
①令和6年5月1日現在18歳以上の市内在住・在勤者

②平日の日中に開催する会議に出席できる方
※市の他の審議会等の委員に多数委嘱されていると、応募できない場合があります。

募集人数 2名

任期 委嘱の日から令和7年3月31日まで

報酬 なし
応募方法 応募用紙及び「応募理由（800字以内）」を郵送、✉または直接高齢者福祉課へ

応募締切 5月27日（月）午後5時（必着）
※詳しくは、高齢者福祉課、支所総務課及び市HPで配付の公募要領及び応募用紙をご覧ください。

選考方法 書類選考
※結果は応募者に通知します。



市HP

地域で暮らす人びとが、
それぞれの役割を果たしながら
助け合い暮らしていく

まちの未来のため、
私たちにできることから、
始めてみませんか？



▶外国人日本語教師の研修にご協力を

ワンナイトステイ(1泊2日)のホストファミリーを募集

★本庄市国際交流協会事務局(市民活動推進課内) ☎25-1158



埼玉県が行う外国人日本語教師のホームステイ研修である、ワンナイトステイ事業に協力いただけるホストファミリーを募集しています。
ワンナイトステイ事業は研修の一環として、県内の家庭に1泊2日(土・日曜日)でホームステイをする事業です。

宿泊者はふだん海外で日本語教師をしているため、言葉の心配はありません。

日本での生活や習慣、文化などを紹介しながら、ご家族で国際交流を体験してみませんか。

受入にあたって(条件等)

- ・宿泊用に1部屋を提供できること
- ・2名以上の家族で受入ができること
- ・宗教上の理由による食事制限、動物、お祈り等に理解があること

申込 随時受け付けています。本庄市国際交流協会事務局(市民活動推進課内)へ

※詳しくは、市HPをご覧ください。



▶公正な選挙のために

期日前投票所投票立会人を募集

★選挙管理委員会事務局 ☎25-1187

皆さんに政治や選挙への関心を持っていただき、選挙を身近なものと感じてもらうため、期日前投票所投票立会人を募集しています。

- 立会日 選挙の告示(公示)日の翌日から投票日の前日までのいずれかの日
- 場所 市役所または児玉総合支所(アスピアこだま)のいずれか
- 時間・報酬

立会時間	報酬
午前8時30分～午後8時	9,600円
午前8時30分～午後2時15分	4,800円
午後2時15分～午後8時	4,800円

※報酬から規定の源泉所得税を控除します。交通費、食事代の支給はありません。

- 応募資格 18歳以上の市内在住者で、市の選挙人名簿に登録されている方
- 職務 投票が公正に行われているかを見届けること(職務中は、原則外出できません)
- 申込方法 登録申請書に必要事項を記入のうえ、郵送、FAX、Eメールまたは直接選挙管理委員会事務局(市役所5階)へ
※詳しくは、選挙管理委員会事務局及び市HPをご覧ください。
- 選任までの流れ 登録完了後、選挙ごとに日程調整等の連絡を行い、選任します(登録者が必ず選任されるとは限りません)。
※一度登録されると、取消の申出や転出等がない限り、登録が継続します。



▶運動でいい汗を!

電車でハイキングin小川町 【はにぽんチャレンジ対象事業】

★スポーツ推進課 ☎25-1152

小川町にある仙元山(標高298m)を散策します。

- 日時 6月9日(日) 受付 午前8時～(帰着予定 午後5時)
- 集合場所 JR八高線児玉駅
※切符を購入して集合(午前8時25分出発)。
- 講師 市スポーツ推進委員
- 対象 小学4年生以上の市内在住・在勤・在学者
※小学生は保護者同伴。
- 定員 30名(先着順)
- 費用 無料
- 用意 歩きやすい服装・靴、昼食、飲み物、雨具、帽子、リュックサック など
- 申込 5月8日(水)から電話または直接スポーツ推進課へ

▶防災情報や市からのお知らせ等が確認できます

テレ玉データ放送で市からのお知らせをチェック

★広報課 ☎25-1155



◆視聴方法

- ①「テレ玉(地デジ3ch)」に合わせる
- ②リモコンの【d】ボタンからデータ放送の画面を開く
- ③リモコンの矢印ボタンを使って画面内の「本庄市からのお知らせ」を選んで【決定】ボタン
※「市町村からのお知らせ」と表示される場合があります。

▶郷土の偉人を顕彰

「総検校塙保己一先生遺徳顕彰会」 総会にご参加ください

★総検校塙保己一先生遺徳顕彰会事務局(文化財保護課内) ☎25-1186

総検校塙保己一先生遺徳顕彰会は、郷土の偉人である塙保己一先生の遺徳と事績を広く社会に顕彰するために活動しています。

このたび、次の日程で総会を開催します。皆さんの参加をお待ちしています。

- 日時 5月25日(土) 午後1時～3時
- 会場 セルディ
- 内容 総会、映画『共鳴する魂 塙保己一伝』の上映



▶特別職員のご紹介

教育委員会委員、公平委員会委員 に各氏

★(教育委員会委員について)教育総務課 ☎25-1182
(公平委員会委員について)監査委員事務局 ☎25-1187

教育委員会委員に清水由紀夫氏(任期:令和10年2月17日まで)が、また、公平委員会委員に早野千代子氏(任期:令和10年3月23日まで)が、それぞれ就任しました。



教育委員会委員
清水 由紀夫氏
[医師]



公平委員会委員
早野 千代子氏
[元埼玉ひびきの農業協同組合理事]

国民健康保険ガイド

わたしたちの国保



★保険課 ☎ 25- 1 1 1 6

国民健康保険(国保)は、けがや病気をしたときに安心して医療を受けられるよう、加入者が保険税を出し合っ互いに助け合う制度です。市と埼玉県が共同で運営しています。

市国保では、安定的な財政運営に向けた歳入の確保と歳出の縮減に努めるため、さまざまな取組を行っています。皆さんも将来的な医療費抑制のため、健康維持に努めるなど、ご理解とご協力をお願いします。

令和6年度本庄市国民健康保険特別会計当初予算額

81億 305万円 (昨年度比1億 1,845万円 <1.48%>の増)

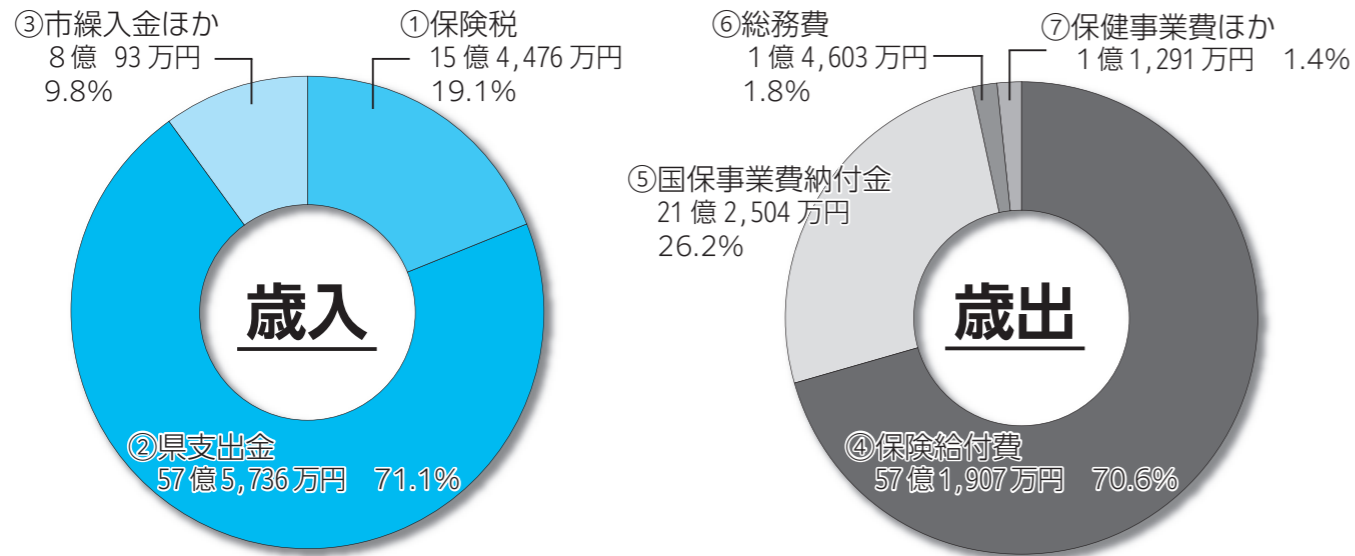

※金額は表示単位未満を四捨五入しているため、合計等と一致しない場合があります。

用語解説

① 保険税	国保運営に充てるため、納めていただく保険税	⑤ 国保事業費納付金	国保の安定的な財政運営のために県に納付するもの
② 県支出金	国保運営のために県から交付されるもの	⑥ 総務費	国保事務に従事する職員の給与、事務費など
③ 市繰入金ほか	市の一般会計からの繰入金など	⑦ 保健事業費ほか	特定健診、健康づくり事業に関する費用 など
④ 保険給付費	市国保が医療機関等に支払う加入者の医療費		

国保財政の安定的な運営にご協力を!

例えば... ジェネリック医薬品を利用しましょう

ジェネリック医薬品は、新薬の特許期間が過ぎたあと、新薬と同じ成分で製造・販売された、新薬より安価な薬です。

市国保では、医療費の抑制につながる効果が高いと思われる方に、ジェネリック医薬品に変更するとどの

くらい費用が安くなるかをお知らせする通知を送付しています。

なお、ジェネリック医薬品に変更するときは、お医者さんや薬剤師さんにご相談ください。

市役所の人事異動

市では、次のとおり人事異動を発令しました。新採用・退職者以外は課長級以上を掲載しています。

() 内は、旧役職または派遣元です。

★行政管理課 ☎ 25- 1 1 1 6 0

- 4月1日付け 異動
 - 【企画財政部】
 - ▽企画財政部長(企画課長) 橋本英樹
 - ▽企画課長(教育総務課長補佐兼庶務係長) 柳貴章
 - ▽財政課長(会計管理者兼会計課長) 渡邊憲尉
 - ▽財政課副参事(教育総務課長補佐兼施設係長) 関根博
 - 【市民生活部】
 - ▽市民生活部次長兼支所総務課長(企画財政部付課長) 我妻元晴
 - ▽支所市民福祉課長(産業開発室長) 峰岸功
 - 【福祉部】
 - ▽地域福祉課長(地域福祉課長補佐兼福祉政策係長) 鳥羽健次
 - ▽生活支援課長(都市計画課長) 茂木正男
 - 【保健部】
 - ▽保健部長兼福祉事務所長(財政課長) 榎田善浩
 - ▽健康推進課長(農政課長) 中村俊夫
 - ▽子育て支援課長(支所市民福祉課長) 井田純子
 - ▽子ども家庭センター長(子育て支援課長) 小島哲
 - 【経済環境部】
 - ▽経済環境部次長(企画財政部付課長) 我妻元晴
 - ▽商工観光課長(文化財保護課長補佐兼文化財保護係長) 細野房保
 - ▽農政課長(農業委員会事務局) 中西太
 - ▽産業開発室長(監査委員事務局長補佐) 堀越洋幸
 - 【都市整備部】
 - ▽都市整備部次長兼市街地整備室長(埼玉県) 長嶋達也
 - ▽道路管理課長(道路管理課長補佐兼管理係長) 反町安男
 - ▽都市計画課長(健康推進課長) 武正和敏
 - 【上下水道部】
 - ▽上下水道部長(道路管理課長) 高柳徹也
 - ▽水道課長(介護保険課長補佐兼介護業務係長) 土屋充由
 - 【会計課】
 - ▽会計管理者兼会計課長(収納課長補佐兼管理係長) 卜部和也
 - 【児玉総合支所】
 - ▽児玉総合支所長(企画財政部付課長) 我妻元晴
 - 【教育委員会事務局】
 - ▽学校教育指導主事兼課長(埼玉県) 西田真吾
 - ▽学校教育指導主事兼課長補佐(埼玉県) 櫻井友晴
 - ▽学校教育指導主事兼課長補佐(埼玉県) 市川宝生
 - ▽学校教育指導主事(埼玉県) 井上就雅
 - ▽学校教育指導主事(埼玉県) 梅田康文
 - ▽学校教育指導主事(埼玉県) 久保宗一郎
 - ▽文化財保護課長兼本庄早稲田の杜ミュージアム館長(商
 - 【議会事務局】
 - ▽議会事務局長(児玉総合支所長兼市民生活部次長兼経済環境部次長兼支所総務課長) 清水宏
 - 【農業委員会事務局】
 - ▽農業委員会事務局長(地域福祉課長) 小沢智明
 - 4月1日付け 派遣
 - 【児玉郡市広域市町村圏組合へ】
 - ▽企画財政部付課長(下水道課長補佐兼業務係長) 櫻井英樹
 - 4月1日付け 新採用
 - ▽企画課 狩野美紅
 - ▽広報課 中島悠斗
 - ▽行政管理課 日向理恵
 - ▽課税課 佐藤桃菜
 - ▽危機管理課 斎藤佑梨
 - ▽地域福祉課 穂山花音
 - ▽生活支援課 金子亜美
 - ▽介護保険課 島田珠寿
 - ▽介護保険課 森田さくら
 - ▽介護保険課 小林優愛
 - ▽健康推進課 青木静華
 - ▽子育て支援課 長田笑生
 - ▽子育て支援課 森村綾太
 - ▽子ども家庭センター 渡辺綾乃
 - ▽保育課 武者まみ
 - ▽商工観光課 仁平瑞希
 - ▽道路管理課 新井碧斗
 - ▽都市計画課 廣川早紀
 - ▽建築開発課
 - 3月31日付け 退職
 - ▽内田圭三(企画財政部次長)
 - ▽三井田憲治(生活支援課長)
 - ▽塩原利春(スポーツ推進課長)
 - ▽塩原紀子(市民課長補佐兼記録係長)
 - ▽笹川知信(障害福祉課主査)
 - ▽中塚千賀子(地域福祉課地域福祉係長)
 - ▽小山かおる(介護保険課主査)
 - ▽新井翔子(行政管理課主任)
 - ▽白根睦美(環境推進課主任)
 - ▽榎木紀夫(道路整備課主任)
 - ▽大野裕司(建築開発課主任)
 - ▽須賀啓介(道路整備課主任)
 - ▽大栗優香(生涯学習課主任)
 - ▽小暮将光(市街地整備室主査)
 - ▽国土交通省へ
 - ▽武正仁(水道課専門員)
 - ▽徳山寿樹(文化財保護課専門員)
 - ▽太田博之(文化財保護課専門員)
 - ▽木村章寿(図書館専門員)
 - ▽栗原龍一(都市整備部次長兼市街地整備室長)
 - ▽埼玉県へ
 - ▽岡芹純一(学校教育指導主事兼課長)
 - ▽埼玉県へ
 - ▽武藤知啓(学校教育指導主事兼課長補佐兼指導係長)
 - ▽埼玉県へ
 - ▽黒田俊之(学校教育指導主事)
 - ▽埼玉県へ
 - 入帝太
 - ▽宮崎住宅課 中島麻都花
 - ▽市街地整備室 水谷咲紀
 - ▽スポーツ推進課 亀井勇人

本庄早稲田の杜ミュージアム HONTO-WASEDA NO MORI MUSEUM

ミュージアムデー

5/18 Sat 13:00~16:30

毎年5月18日は「国際博物館の日」です!

「国際博物館の日」は、博物館の役割を広く伝えることを目的に、1977年に制定されました。世界中の博物館で、5月18日を中心にさまざまな行事が行われます。この日を機会に、ぜひ博物館へお出かけください! ※当日は午後5時まで延長して開館します

講演会

「縄文土器を製作する人々の心性」

レクチャールーム 13:00~14:30

縄文時代の土器製作者は、一体どのような心性に基づいて土器を製作したのでしょうか。土器型式研究では余り問われない課題ですが、民族誌を繙くと意外な側面が見えてきます。実際に土器を製作する際に交錯する心性とはどのようなものか、お伝えします。



講師 高橋龍三郎氏
(早稲田大学名誉教授)

会場 早稲田リサーチパーク・コミュニケー
ションセンター3階レクチャールーム1

定員 100名

申込 電話、メールまたは直接 本庄早稲田の杜
ミュージアムへ

Tel: 0495-71-6878

Mail: hwmm@city.honjo.lg.jp



上演会

本庄市 民俗芸能上演

特設会場 15:00~16:00



本庄市各地では、一年を通して多彩な祭礼行事が催されています。市内に数ある民俗芸能のうち、今回は、金鑽神楽宮崎組と吉田林の獅子舞に公演いただきます。特別な祭礼でないことが出来ない民俗芸能を、この機会にぜひお楽しみください。

会場 本庄早稲田の杜ミュージアム屋外
特設会場 ※雨天時は1階ロビー

出演 金鑽神楽宮崎組 (15:00~)
吉田林の獅子舞 (15:30~)

定員 なし

費用 無料

申込 不要 直接会場へ



コンサート

ミュージアムコンサート

特設会場 16:00~16:30

毎年春・秋に開催してきたミュージアムコンサート第4弾!

早稲田大学モダンジャズ研究会(通称ダンモ)は、1960年の創立以来、数多くのプロを輩出してきた伝統あるサークルです。個々の高い技術と自由なアイデアから生まれる即興演奏で、モダンジャズの魅力を伝えています。

会場 本庄早稲田の杜ミュージアム屋外特設会場 ※雨天時は1階ロビー

出演 公認サークル 早稲田大学モダンジャズ研究会

定員 なし(入退場自由)

費用 無料

申込 不要 直接会場へ

早稲田大学モダンジャズ研究会
詳細はこちらから



文化財 NEWS

ミュージアムで新しい発見を!



企画
展示

令和5年度
本庄市の遺跡
最新出土品展
【後期】
整理作業や発掘で使う
道具をご紹介します!

★文化財整理室 ☎ 72-6841



「令和5年度本庄市の遺跡最新出土品展」を説明しながら、普段はなかなか見られない整理作業の様子や、発掘作業で使う道具をご紹介します。

日時 5月23日(木) ①午前10時、②午後2時
※各回1時間程度。

会場 文化財整理室(児玉総合支所第二庁舎2階)

講師 文化財保護課職員

対象 どなたでも 定員 各10名(先着順)

費用 無料 用意 マスク

申込 5月9日(木)午前9時から電話、☎または
直接文化財整理室へ

☎ bunkazai-maizou@city.honjo.lg.jp

配付
開始

本庄早稲田の杜ミュージアムがもっと楽しめる
ミュージアム探検ガイドブック

★本庄早稲田の杜ミュージアム ☎ 71-6878



ミュージアム探検ガイドブックは、こどもたちがミュージアムをより楽しく見学するための新アイテムです。ガイドブックを見ながらミュージアムを探検しよう!

対象 小学生

配付場所 本庄早稲田の杜ミュージアム受付



盾持人物埴輪を大解剖!

埴輪のなかをのぞいてみよう

★本庄早稲田の杜ミュージアム ☎ 71-6878



本庄市マスコット「はにぼん」のモデルになった盾持人物埴輪をはじめ、貴重な文化財3点を3Dモデル化。埴輪の内部までのぞけるようになりました。

埴輪の内部には、製作時の痕跡が残されており、先人たちのものづくりの過程を知ることができます。

モデルは、3Dモデル公開サイト(Sketchfab)で公開中。市HPからアクセスできます。



市HP

同時公開 3DCG動画で見る<巨大>縄文土器

かけらの状態から、土器として復元された状態に組み上がるまでの3DCG動画を市HPで公開します。

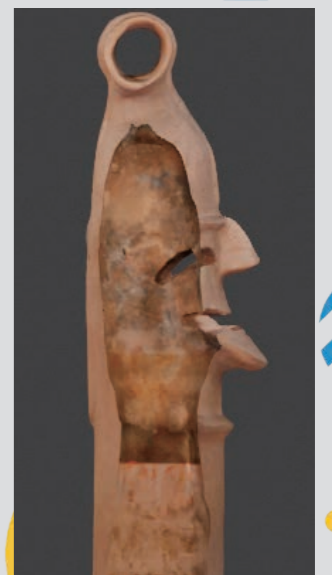

※探検ガイドブック、文化財の3Dモデル化、3DCG動画は、埼玉県ふるさと創造資金の補助を受けて制作しました。



被害拡大中 クビアカツヤカミキリの駆除にご協力ください

令和5年度の被害本数 485本

特定外来生物のクビアカツヤカミキリに、樹木が食い荒らされる被害が拡大しています。

被害を受けた樹木は枯死や倒木の危険があります。皆さんの安全と市の景観を守るため、クビアカツヤカミキリの駆除にご協力ください。

※見つけた際は踏みつづなど、その場で駆除をお願いします。

■クビアカツヤカミキリの特徴

- ・体長2.5cm～4cm
- ・胸部（クビ）が赤色、体全体は光沢のある黒色
- ・6～8月頃に発生
- ・サクラ、ウメ、モモ等のバラ科の樹木に産卵
- ・被害を受けた木の根元にはフラス（かりんとう状の木くずとフン）が溜まる



提供：埼玉県環境科学国際センター

駆除用品を配付

市内の樹木をクビアカツヤカミキリの被害から守るため、駆除用品を配付しています。

対象 被害木のある土地の所有者・管理者

配付物 農薬（樹幹内の幼虫を駆除するもの）、防虫ネット

申込 申請書と被害木の写真を直接下記へ

申請先 環境推進課、支所環境産業課（アスピアこだま2階）

※申請書は、申請先及び、市HPで配付。

■情報提供

クビアカツヤカミキリや被害木を見かけた方は情報提供をお願いします。

※詳しくは市HPへ。

★環境推進課 ☎25-1173

支所環境産業課 ☎72-1334



市HP

～広げよう「リサイクルの輪」～ 集団資源回収にご協力を

★環境推進課 ☎25-1172

集団資源回収とは

自治会・PTA・子ども会等が、家庭から出る古紙や布類、缶等の金属類を日時や場所を決め、資源回収事業者へ引き渡す活動のことです。予定日を右ページでお知らせしています。

皆さんが参加することで、リサイクルの輪が広がり、ごみの減量と再資源化につながります。

その「ごみ」本当に「ごみ」ですか？

集団資源回収量は年々減少していますが、皆さんの排出する燃えるごみの約25%は紙・布類です。

新聞紙や雑誌、雑がみ（包装紙、紙袋、紙箱等）、衣類は貴重な資源物です。集団資源回収にご協力ください。

分別方法と出し方

種類	主な品目	出し方	回収できないもの
紙類	新聞紙（広告含む）、雑誌類、段ボール、牛乳パック、雑がみ（包装紙等）	品目ごとにひも等でしばる。牛乳パックは、軽く洗って開く。雑がみは紙袋に入れる。	感熱紙、油紙、カーボン紙、写真等
布類	衣類	洗濯し、汚れないよう袋に入れる。	濡れているもの、ひどく汚れているもの
金属類	スチール製飲料用缶、アルミ製飲料用缶	軽く洗う。	さびたもの、汚れのひどいもの等

令和6年度 集団資源回収予定

【自治会】

宮本町自治会 6月23日・8月25日・10月27日・12月22日・2月23日、泉町自治会 6月9日・9月8日・12月8日・3月9日、上町自治会(本庄) 5月26日・7月28日・9月22日・11月24日・1月26日・3月9日、南本町自治会 5月18日・6月15日・7月20日・8月17日・9月21日・10月19日・11月16日・12月21日・1月18日・2月15日・3月15日、諏訪町自治会 9月7日・12月7日、上仁手自治会 6月8日・11月9日、山王堂自治会 5月19日・8月18日・11月17日・2月16日、小島自治会 常設、小島南自治会 常設、曙自治会 5月4日・6月1日・7月6日・8月3日・9月7日・10月5日・11月2日・12月7日・1月4日・2月1日・3月1日、下真下自治会 5月4日・5日・6月1日・2日・7月6日・7日・8月3日・4日・9月1日・7日・8日・10月5日・6日・11月2日・3日・12月1日・7日・8日・1月4日・5日・2月1日・2日・3月1日・2日

【学校PTA】

本庄西小学校PTA 5月18日・11月23日、藤田小学校PTA 6月1日・11月30日・3月1日、仁手小学校PTA 5月18日・11月30日、旭小学校PTA 5月1日～31日・2月8日、北泉小学校PTA 5月25日・6月1日・11月30日・12月7日、本庄南小学校PTA 5月11日・10月26日、中央小学校PTA 5月18日・11月16日、児玉小学校PTA 5月25日・11月9日、

収集品目は、各団体により異なりますのでご確認ください。
また、天候や感染症対策のため、中止・変更になることがあります。

金屋小学校PTA 5月18日・11月16日、秋平小学校PTA 5月18日・11月23日、共和小学校PTA 12月7日

本庄東中学校PTA 6月29日・12月14日、本庄西中学校PTA 7月6日・12月8日、本庄南中学校PTA 5月6日～13日・6月3日～10日・7月8日～15日・8月5日～12日・9月9日～16日・10月7日～14日・11月4日～11日・12月9日～16日・1月6日～13日・2月3日～10日・3月3日～10日、児玉中学校PTA 8月31日・3月1日

【子ども会】

末広町子ども会育成会 9月7日・1月11日、都島子ども会育成会 9月7日、沼和田子ども会育成会 6月16日・11月10日、小島子ども会育成会 6月22日、万年寺子ども会育成会 6月1日・11月9日、下野堂子ども会育成会 5月11日・10月12日、蛭川子ども会育成会 9月15日、上真下双葉子ども会育成会 5月11日

【その他】

本庄すみれ幼稚園 9月6日・12月6日、本庄北泉ジェッターズ 2月1日、古太萬の会ポノポノ 常設、古太萬の会佐久間さんち（本庄南公民館で実施）毎月第2土曜日、ハートtoハート（アスピアこだまで実施）毎月第1日曜日、ハートtoハート（市役所で実施）毎月第3日曜日

集団資源回収予定表 <回収品目は古紙類・缶類です>

回収場所	日程	時間	問合せ先
アスピアこだま	5月5日(祝) 6月2日(日)	午前9時～11時	ハートtoハート (佐久間さんち) ☎22-9300
市役所	5月19日(日)	午前9時～午後1時	
本庄南公民館 ※布類回収も実施	5月11日(土) 6月8日(土)	午前9時～11時	佐久間さんち ☎22-9300
就労継続支援B型事業所 「佐久間さんち」 (本庄高校北側)		随時受付	ポノポノ ☎23-2195

※天候等の理由で変更になる場合もありますので、各団体にご確認ください。

■令和6年2月分のごみの量
(可燃・不燃・有害・粗大)
家庭系ごみ排出量 1,346.28t
1人1日当たり排出量約 601g
前年同月比 -12g (-2.0%)
事業系ごみ排出量 522.05t
1人1日当たり排出量約 233g
前年同月比 -17g (-6.8%)

市長コラム

しんげの一言メッセージ

最近の塙保己一遺徳顕彰事業について

5月5日は、郷土の偉人塙保己一（塙検校）生誕の日です。本年は生誕278年となります。この日に合わせ、「群書類従」の版木を保管している温故学会（東京都渋谷区）では塙検校を偲んで毎年生誕記念大会が開催されています。

当日は、本庄市でもセルディにおいて市民有志の皆さまによる「ほきいち祭」が開催され、こども達による群読劇の上演等、塙検校を偲びイベントが開催されます。群読劇は昨年からの塙保己一賞表彰式のアトラクションとしても採用され、多くの方がたに感動を与えています。

また、このほきいち祭ではお子さん向けに粘土細工による塙検校座像の製作教室が開かれます。教えてくださるのは、市内の(株)エンマンジの大島洋一社長です。大島社長はこれまでも瓦製の塙検校座像を自費で制作し、市内の各公共施設や小中学校、さらには県立塙保己一学園や温故学会に寄贈されました。その数35体。学校や公共施設でご覧いただけます。

さらにこのほど、塙検校の精神と偉業を伝え遺すための映画「共鳴する魂 塙保己一伝」が東京都内で映

制作を行う(株)ユニバーサルビジョンによって制作されました。社長の吉野浩氏は3年前に児童相談所虐待対応ダイヤルを全国に普及させるための映画「189」を制作し、児童虐待防止に向けた啓発活動に取り組んでいます。今回の塙保己一の映画に込めた思いは、『世のため後のために私たちに何が出来るのか、という問いが当たり前になる世の中を創ること』だと語っています。

上映時間は約1時間。今のところ映画館等では上映されず、有料での映像貸し出しという形で全国に広めて行く予定だそうです。小中学校、高等学校等の教育機関には無料で貸し出しての予定です。

来る5月25日午後1時からセルディで開催される「総検校塙保己一先生遺徳顕彰会」の総会后、この映画「共鳴する魂 塙保己一伝」の上映会を行います。無料ですし、どなたでもお越しいただけますので、ぜひ多くの市民の皆さまにご覧いただきたくご案内いたします。

以上のように、塙検校の顕彰事業が市内外の多くの皆さまの善意で行われていることに、改めて深く敬意と感謝を申し上げます。

本庄市長 吉田信解

Hot Space

ほんじょうで、ほっとひと息、ホットな話題



危険業務従事者叙勲

政府は、4月29日付で第42回危険業務従事者叙勲を発表しました。

市内では、長谷川裕康氏、神岡正司氏が瑞宝単光章を受章されました。おめでとうございます。

瑞宝単光章



元埼玉県警部長谷川 裕康氏 (日の出)



元児玉郡市広域市町村圏組合消防司令 神岡 正司氏 (児玉町金屋)

高齢者叙勲

政府は、4月1日付で高齢者叙勲を発表しました。市内では、須藤成光氏が旭日単光章を受章されました。おめでとうございます。

旭日単光章



元本庄市議会議員 須藤 成光氏 (東五十子)



産学官連携の新たなカタチ

昭和西川(株)と「災害時における生活物資の供給協力に関する協定」を締結しました。

この協定は、災害時に調達可能な寝具類や応急対策に必要な物資を供給していただくものです。

★危機管理課 ☎ 25- 1 1 8 4

日本薬科大学と「包括連携に関する協定」を締結しました。

今後は協定に基づき、産業・経済の振興や健康づくり、人材の育成等、協働の取組を推進し、地域の発展や市民サービスの向上を図ります。

★市民活動推進課 ☎ 25- 1 1 1 8

本庄市高校生プロジェクト「七高祭」の一環で、市内の高校から代表する生徒が参加し、昭和西川(株)、日本薬科大学と連携してオリジナル「まくら」を開発しました。現在、ふるさと納税返礼品として取扱いが開始されています。

★広報課 ☎ 25- 1 6 1 4



お知らせ

敬老お祝い品協力事業者を募集

敬老のお祝い品をご提案いただける市内の事業者を募集します。

お祝い品の要件

- ① 単価 1000円(税込)
② 品質及び数量について安定して供給できること
③ 敬老お祝い品としてふさわしいもの(例:お弁当、お菓子、日用品、体験 など)

※敬老お祝い品事業の対象者は、約1万3000名です。

申請方法 申請書(提出先及び市HPで配付)を郵送または直接左記へ

提出先 高齢者福祉課、支所 市民福祉課

申請期限 5月31日(金)

商品交換期間 9月17日(火)〜12月20日(金)

第8回本庄まちゼミ 実施店舗募集

本庄まちゼミは、お店の店主が講師となり、その蓄積された「知識」や「ノウハウ」を教える少人数の講座です。次回の本庄まちゼミは、9月1日(日)から10月15日(火)に開催予定です。ぜひご参加ください。

対象 市内で営業をしている事業者や商店主

【実施店舗向け説明会】

日時 6月4日(火) ①午後2時〜4時、②午後6時30分〜8時30分

※①②は同内容です。

会場 本庄商工会議所 ※本庄まちゼミに関する詳細や、説明会の参加申込については、本庄まちゼミHPをご覧ください。

★本庄まちゼミ実行委員会 (本庄商工会議所内) ☎ 22-5241

「柔道を通して礼を学ぶ」 相澤真衣さんが第8回柔道MINDコンクール最優秀賞を受賞



左から指導した岡崎先生、相澤真衣さん、須藤恵利奈さん、秋山颯輝さん

柔道MINDとは、礼節・自立・高潔・品格を柔道を通じて学び「柔道を通じた人づくり」を推進する活動です。柔道MINDについて、学生たちの考えや思いを書く柔道MINDコンクール小学生の部で、相澤真衣さん(北泉小)が最優秀賞作品に、須藤恵利奈さん(北泉小)が佳作に選ばれました。中学生の部でも秋山颯輝さん(本庄西中)が優秀賞作品に選ばれました。皆さんおめでとうございます。

Advertisement for Hanehara Shoten (羽賀商店) featuring services like recycling and driver recruitment.

Advertisement for nursing assistant recruitment at Honjo General Hospital (本庄総合病院).

全市一斉清掃

環境美化とコミュニティ活動を図るため、全市一斉清掃を実施します。

日時 5月26日(日) (25日(土)に実施の自治会は自治会長の指示に従ってください)

※小雨決行。中止の場合は午前7時に防災行政無線でお知らせします。順延はありません。

注意事項

・ごみは必ず各自治会で指定した場所へ

・家庭ごみは、通常のごみ収集へ

・粗大ごみ、放置自転車は取り扱いません

★本庄市コミュニティ協議会 ☎21・7688

本庄市浄化槽設置補助金

単独処理浄化槽またはくみ取り便槽を合併処理浄化槽に入れ替える場合、条件を満たすものに補助金を交付します。交付には工事前の申請が必要です。事前に相談ください。受付開始日 5月7日(火) (先着順)

対象要件

専用住宅(または住宅部分の面積が2分の1以上の併用住宅)に設置される10人槽以下の合併処理浄化槽

対象費用

浄化槽の設置工事に要する費用(設置費、配管費、既存設備の処分費)

対象工事

令和6年度中に着工し、令和7年3月10日(月)までに実績報告書を提出できるもの

【注意】 次のいずれかに該当すると補助の対象外です。

■次の区域内で行う工事

・公共下水道事業または農業集落排水事業の対象区域

・1基の浄化槽を用いて集合処理している区域

■販売・賃貸を目的とした住宅に浄化槽を設置する場合

■家屋の新築または建替えに伴い浄化槽を設置する場合

★環境推進課 ☎25・1173、支所環境産業課 ☎72・134

無許可の土砂の堆積は禁止されています！

無秩序な土砂の堆積を防止し、市民生活の安全や生活環

境を守るため、埋立や盛土等を行う面積が500㎡以上の場合、市長の許可が必要です(3000㎡以上は埼玉県知事の許可)。

【こんなとき、まずはご相談を！】

- ・くぼんでいる土地を平らに
- ・周囲の道路より所有地が低い
- ・農地改良をしたい
- ・土砂の堆積を行うためには、高さやのり面のこう配等に基準があります。許可申請を行う前に、土砂の堆積計画がわかる図面等を持参のうえ、環境推進課にご相談ください。
- また、農地への堆積については農地法に関する手続きも必要です。農業委員会事務局にご相談ください。

光化学スモッグにご注意を

光化学スモッグは、自動車の排出ガスや工場から排出される窒素酸化物、揮発性有機化合物(VOC)が太陽の紫

外線により化学反応を起こしてできるものです。一定の濃度になると、人の健康や植物等に被害を及ぼします。

発生時期

5月から9月頃まで

気象条件

晴れていて日差しが強く、日中の最高気温が25℃以上で風の弱い日

被害を防止するために

・外での激しい運動は避ける

・目やのど等に刺激を感じたら、屋内に入る

・子どもや高齢者は、影響を受けやすいので特に注意

症状が出たときは

・目・のどに刺激や痛みがあれば、洗眼・うがいをする

・よくなる場合や呼吸困難、けいれん等があるときは医師へ相談する

※光化学スモッグの発生状況は、県庁をご覧ください。

★環境推進課 ☎25・1173、支所環境産業課 ☎72・134

5月は自動車税(種別割)の納期です

納付期限 5月31日(金)

納付方法

・コンビニエンスストアの窓口で納付

・スマートフォン決済アプリで納付(地方税統一QRコード)

・クレジットカード・インターネットバンキングで納付(地方税お支払サイト)

※自動車税事務所の4支所の窓口で現金による納付はできません。詳しくは、納税通知書(5月中旬頃送付予定)をご覧ください。

★自動車税コールセンター

☎0570・012・229

5月1日〜6月30日は不正大麻・けし撲滅運動期間

大麻の使用は有害で、不正栽培・所持は犯罪です。また、「けし」には法律で栽培が禁止されている種類があります。特に大麻は「海外では合法化されているから害がない」などといった誤った情報が流され、若年層の乱用の拡大が

懸念されています。正しい情報を知り、自分の身を守りましょう。大麻や栽培してはいけない「けし」を見つけたときは本庄保健所までご連絡ください。

★日本赤十字社活動資金の募集

日本赤十字社では、活動資金の募集をしています。

個人・法人・団体を問わず、年額2000円以上の寄附で、日本赤十字社の会員として赤十字事業に参画できます。

皆さんからの寄附は、国内外の災害救護活動や血液事業、救急法等の講習会といった、さまざまな事業に役立てられます。

※詳しくは、本庄市社会福祉協議会 ☎をご覧ください。

★日本赤十字社埼玉支部本庄市地区(本庄市社会福祉協議会内)

☎24・2755

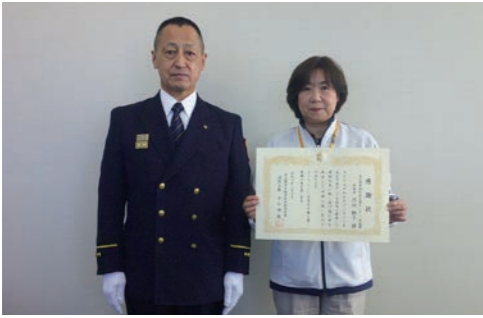

河田 雅子 氏(写真右)

消防協力者感謝状贈呈

★児玉郡市広域消防本部総務課 ☎24-0119
児玉郡市広域消防本部では、12月30日に本庄2丁目地内で発生した火災において、逃げ遅れた方を救出した河田雅子氏(本庄東地域包括支援センター安誠園管理者)に消防協力者感謝状を贈呈しました。

●競争入札参加資格審査申請受付
令和7・8年度の申請受付
物品・印刷・業務委託等における競争入札参加資格者名簿に登録するための資格審査申請や入札参加が、埼玉県電子入札共同システムにより、オンラインでできるようになります。
※建設工事及び建設工事に係る業務委託については、すでに資格審査申請受付・電子入札を導入しています。

●電子入札
令和7年度から「埼玉県電子入札共同システム」による電子入札の導入を予定しています。
※電子入札に参加するには、電子証明書(ICカード)、パソコンの環境設定等、準備が必要です。詳しくは、県庁 ☎をご覧ください。

★財政課 ☎25・1165

※QRコードは(株)デンソーウェーブの登録商標です。

外壁塗装・屋根・雨樋
困った時はお気軽に...
大和装建
0120-776-690

相続登記義務化スタート!
無料で登記専門家をご紹介します
法改正 過去の相続も対象
罰則有 郵送の対応も可
お陰様で創業79年 株式会社大和 上里町七本木2368-4
キリン不動産 AM10:00~PM6:30(水曜日定休)
TEL 0495-33-2266

無料事前相談
ご来館頂いたお客様へ
不織布マスクプレゼント
24時間
ご搬送随時
承ります
火葬式 9.9万円 (税込) ~
児玉郡市全域対応致します。
ホールは、神川町さいれい聖苑ホールと火葬場に隣接する提携ホールのご利用が可能です。
年会費・入会金・積立金等は一切ありません
さいれい聖苑 神川町植竹647-1
TEL.0495-77-7310 https://sairei.net/

空き家と相続の個別無料相談会!
住まなくなったご実家や管理しきれない空き家に関するお悩みはございませんか?
空き家の相続問題から巡回管理、売却相談等のあらゆるお困りごとをワンストップで支援します。
場所: 本庄市 はにぼんプラザ
日時: 毎週土曜/10時~12時(先着2組、要予約)
行政書士/不動産 櫻井聖事務所
(本庄市児玉町金屋143-6 ☎ 0495-71-5263)

源泉徴収義務者向けの定額減税説明会

6月から実施される定額減税（源泉所得税関係）について、制度の概要や事務手続きを説明します。

日時 ①5月14日(火) 午前10時～正午、②22日(水) 午前10時～正午、③22日(水) 午後2時～4時

会場 ①本庄税務署2階会議室
 ②③埼玉県本庄地方合同庁舎

定員 ①20名、②③各50名
 ※LINEによる事前予約が必要ですが、詳しくは、特設サイトへ



特設サイト

事業者向け消費税のインボイス制度説明会

日時 5月14日(火) 午後2時～4時

会場 本庄税務署2階会議室

★本庄税務署法人課税部門 22・2112



市印

★保険課 25-1116

はにぼんチャレンジ2024

はにぼんチャレンジは、「健康寿命」を延ばすサポートをしています。健康づくりをして集めたポイントは賞品と交換できます。

ポイント手帳は、市役所、アスピアこだま、保健センター等の公共施設で配付しています。

実施期間 令和7年3月21日(金)まで

対象 18歳以上の市内在住者

※年度内に18歳になる方は、18歳になる前から参加できます。

◆ポイントのあつめ方

- ・特定健診・人間ドック等を受ける
- ・1日あたりの歩行目標を達成できるようにウォーキングをする
- ・市主催のポイント対象事業に参加する など

※詳しくは、ポイント手帳または市印をご覧ください。

催し・講座

あなたのうつす本庄フォトコンテスト写真展

市内のイベントや四季折々の風景、祭り、名所等を撮影した写真展を開催します。

▼アスピアこだま会場

日時 5月20日(月)～27日(月) 午前8時30分～午後5時15分
 ※20日は正午から。27日は午前10時まで。土・日・休日を除く。

▼はにぼんプラザ会場

日時 5月27日(月)～6月3日(月) 午前9時～午後10時
 ※27日は午後3時から。6月3日は正午まで。

場所 2階展示スペース



市観光協会

★本庄市観光協会（商工観光課内） ☎25・1174



本庄早稲田塾 女性リーダー研修

リーダーシップやコミュニケーション力を身に付け、キャリアアップにつなげる方を学びます。

また、働きやすい職場を実現するため、ハラスメント及びアンガーマネジメントの技術も学びます。

日時 6月20日(木)・7月19日(金) 全2回 午前9時30分～午後4時45分

会場 早稲田リサーチパーク・コミュニケーションセンター

講師 上岡 実弥子 氏

対象 女性の中堅社員や女性リーダー など

定員 30名(先着順)

費用 1万6000円(テキスト代を含む)

申込 6月17日(月)までに電話またはコードへ



申込

★(公財)本庄早稲田国際リサーチパーク ☎24・7455

定員 20名(先着順)
申込 電話で左記へ
 ★本庄税務署法人課税部門 ☎22・2112、個人課税部門 ☎22・2114



住宅用火災警報器の設置調査を行います

すべての住宅で義務化されている住宅用火災警報器の設置状況調査を行います。消防職員が無作為抽出によりお宅を訪問し、玄関先やインターホン越しで聞き取り調査を行います。

期間 5月7日(火)～27日(月)

調査内容

- ①住宅用火災警報器の設置の有無
 - ②住宅用火災警報器を設置している場合、設置場所と経過年数
 - ③住宅用火災警報器の点検(作動確認)の有無と結果
- ※調査を装った悪質な訪問販売等が増加しています。職員が調査で住宅内に入ることや

スポーツ

【本庄市スポーツ協会主催】

市民ミックスダブルステニス大会

日時 6月9日(日) 受付 午前8時30分

会場 若泉運動公園第一テニスコート

対象 市内及び児玉郡内在住・在勤・在学者、市テニス協会会員

種目 一般の部(A・B)、シニアの部

※シニアの部はペアの合計年齢が100歳以上。

費用 2000円(1組につき)

※市テニス協会員は1500円。

申込 5月31日(金)までに市テニス協会へ

※詳しくは、市テニス協会へお問い合わせフォームへ。



市テニス協会

第31回本庄市武術太極拳大会

日時 6月9日(日) 受付 午前

住宅用火災警報器・消火器の販売を行うことはありません。
 ★児玉郡市広域消防本部予防課 ☎24・8392

自衛官募集案内

◎一般幹部候補生

受付期間 6月13日(木)まで
応募資格

- 【一般】
- ・22歳～25歳の大学卒者(見込みを含む)
- ・20歳～27歳の大学院卒者(見込みを含む)

【歯科・薬剤】

- ・20～27歳の専門大卒者(見込みを含む。歯科は29歳まで)

1次試験日 6月22日(土)

入隊時期 令和7年3月下旬(予定)

※一部期日等に変更がある場合があります。詳しくは左記へ。

★自衛隊埼玉地方協力本部熊谷地域事務所 ☎048・522・4855



自衛隊

前9時～

会場 カミケンシルクドーム・サブアリーナ

対象 市内在住・在勤・在学者、師太極拳連盟会員、太極拳愛好会

種目 太極拳種目の集団演武、個人演武

費用 2000円

※太極拳連盟会員は500円。
申込 5月13日(月)から27日(月)までに直接左記へ

★本庄市太極拳連盟事務局・金子 ☎21・9467

令和6年度本庄市民剣道大会

日時 7月14日(日) 受付 午前9時～

会場 カミケンシルクドーム

対象 小学生以上の市内在住・在勤・在学者

種目 個人戦(小学生、中学生、高校生、一般)

費用 無料

申込 6月2日(日)までに所定の申込用紙または電話で左記へ

★市剣道連盟・松澤 ☎090・5796・3740

全車1年保証付・距離無制限
 県内の中古車検索はコチラ▼

中古車 展示最大 60台

埼玉ダイハツ本庄店
 ☎0495(21)1531
 本庄市日の出4-6-12

国道17号沿い、旧ヤマダ電機さんとなり。

365日対応します

パソコン トラブル 解決

ライブネット株式会社 ☎367-0044
 本庄市見福2-8-11
 TEL 0495-27-2277

担当：小田切(090-3520-4265) ☎9:00~18:00
 土日祝日対応します。初動訪問6,600円(税込)~

- 01 ウィルス対策
- 02 データ引越
- 03 不要パソコン無料回収 ※訪問無料

お見積りは無料ですのでお気軽にお電話
 ご来店ください!! お待ちしております

三ツ星ウズンゴ

リフォーム・増改築専門店
 児玉郡上里町七本木3652-2
 ☎0120-72-0084

土・日・祝も営業しています
 9:00~20:00

いつもご愛顧賜いありがとうございます

五月 ぎつきの和菓子

柏餅 こしあん 1つ 162円
 みそあん 1つ 162円

お母さん ありがとう!!
 大好きなお母さんにお菓子の袋詰めセットはいかが?
 お好みに合わせ調整いたします。

銘菓袋詰め

TEL:0495-22-2315
 定休日:5/1, 7, 8, 15, 22, 29
 AM9:00~PM6:00 (日曜日は~PM5:00)

公民館

◎開催場所の記載がないものは、主催公民館が会場です。申し込みは、原則として午前8時30分からです。
 ※費用のかかる講座のキャンセルは、費用を負担していただく場合があります。
 ※参加の際は、事前の検温、飲み物の用意等をお願いします。
 はにぼんチャレンジ対象事業

本庄公民館 ☎24-7383

◆ホットフラ教室〜ゆつくり楽しくリフレッシュ〜



フラダンスとタヒチアンダンスを融合させたホットフラを楽しみ体験しましょう。初心者も歓迎です。

日時 6月4日(火)・11日(火)・18日(火) 全3回 午後1時〜2時30分
 講師 逸見 真紀 先生

定員 15名(先着順)
 費用 無料
 用意 パレオ(お持ちの方)、汗拭き用タオル

◆臨書に親しむ
 中国の優れた書を手本にして文字を書き、唐や日本の名筆も鑑賞します。初めての方も楽しめる講座です。

日時 6月7日(金)・14日(金)・21日(金) 全3回 午後1時30分〜3時
 講師 新井 弘之 先生
 定員 12名(先着順)
 費用 無料
 用意 書道用具一式(筆・半紙・墨液等)、新聞紙

◆ポッチャ体験教室
 パリンピック種目で、誰でも簡単に楽しめるポッチャを体験します。



日時 5月25日(土)・6月1日(土) 全2回 午後1時30分〜3時30分

本庄東公民館 ☎22-3404

◆初心者の沖繩三線教室

三線の持ち方から始めて、弾き方、音階、楽譜の読み方、簡単な曲の演奏まで学びます。

日時 5月22日(水)・29日(水)・6月12日(水)・26日(水) 全4回 午後1時30分〜3時30分
 講師 西田 和美 先生(八重山古典音楽安室流保存会 師範)



定員 6名(先着順)
 費用 300円
 用意 三線(貸出可)、筆記用具

◆そば打ち教室
 個別指導で二八そばの打ち方を学びましょう。打ち終わったそば(約5人前)は持ち帰ります。



日時 5月27日(月) 午前9時30分〜11時30分
 講師 北泉公民館クラブ「そばの花」の皆さん
 定員 8名(先着順)
 費用 1200円
 用意 エプロン、三角巾、手拭き用タオル、筆記用具

◆茶道体験教室
 初心者大歓迎です。気楽にお茶とお菓子をいただけるように学びます。茶筌を振ってお茶を点ててみませんか。

日時 6月7日(金) 午後1時30分〜3時
 講師 田村 純子 先生(表千家教授)
 定員 8名(先着順)
 費用 500円

本庄西公民館 ☎21-8786

◆笑いヨガで転倒予防教室

音楽療法士の資格を持つ講師指導で、音楽を聴きながら若返り方法や予防を学び、笑いヨガで体に鋭気を与えましょう。

日時 5月23日(木)・30日(木) 全2回 ①午前10時〜11時30分、②午後1時30分〜3時
 ※①②いずれかを選択。
 講師 野口 久恵 先生(介護予防運動指導員)
 定員 15名(先着順)
 費用 無料
 用意 運動する服装、室内用運動靴、汗拭き用タオル
 申込 5月9日(木)から電話または直接公民館へ(水・土)

日・休日は連絡不可) ◆一閑張(ドクダミの花)教室

伝統工芸である一閑張の技法で懐かしくすてきな柿渋塗りのかごを作ります。

日時 6月6日(木)・20日(木)・27日(木) 全3回 午後1時30分〜4時
 ※6月6日のみ午前10時〜11時30分と午後1時30分〜4時に実施。
 講師 中野 幸恵 先生
 定員 5名(先着順)
 費用 3800円
 用意 手拭き用タオル、筆記用具
 申込 5月13日(月)から電話または直接公民館へ(水・土) 日・休日は連絡不可)

北泉公民館 ☎22-2484

◆菊作り教室

家庭で飾れる「ドーム菊」「スプレー菊」等のすてきな鉢植え作りを学びます。

日時 5月22日(水)・6月19日(水) 全2回 午後1時30分〜3時
 講師 市菊花会の皆さん
 定員 10名(先着順)
 費用 1000円
 用意 軍手、手拭き用タオル、筆記用具、持ち帰り用ビニール袋
 申込 5月13日(月)から電話または直接公民館へ(金・土) 日・休日は連絡不可)

でんごん広場

皆さんの情報交換の場

映画上映会「カノン」

日時 5月26日(日) ①午前10時〜、②午後2時〜
 会場 はにぼんプラザ1階多目的ホール
 費用 1,300円(会員:1,000円)
 定員 なし
 申込 当日直接会場へ
 主催 本庄シネマクラブ
 問合せ 高橋 ☎080-5536-2475

はなわ俳句会

俳句の勉強会を行います。
 活動日時 毎月第1金曜日 午後1時30分〜5時
 活動場所 セルディ2階視聴覚室
 費用 会費3,000円(6か月ごと)
 対象 市内在住者
 申込 電話で下記へ
 問合せ 神戸 ☎72-7433

◆第4回「北泉音楽会」

演奏発表と鑑賞をとおして音楽を楽しみ、皆さんの交流を図ります。
 日時 5月25日(土) 午前9時〜正午
 内容 三線・オカリナ・大正琴等の演奏発表
 ※申込不要。直接会場へ。



老人福祉センターつきみ荘の休館日 ☎22-3696

5月7日(火)、13日(月)、20日(月)、27日(月)、6月3日(月)

余熱利用施設湯かっこの休館日 ☎22-8126

5月6日(月)、13日(月)、20日(月)、27日(月)、6月3日(月)

ボートレース戸田開催日程

5月1日(水)〜6日(月)、9日(木)〜14日(火)、30日(木)〜6月4日(火)

※本庄市は埼玉県都市ボートレース企業団に加入しており、配分金をさまざまな事業に活用しています。

ご利用ください! はにぼん号・もといずみ号

市内400か所以上の停留所を送迎する乗合バスです。

運行日程 月〜土曜日 午前8時〜正午、午後1時〜5時

※日曜、休日、年末年始は休み。

利用料金 300円(小学生は半額、未就学児は無料)

利用方法 利用希望日の1週間前から当日までに予約センター ☎21-7797 へ

※予約の際、①利用日時、②乗降車場所(停留所)、③利用人数を伝えてください。



- 今月の納税納付 -

納期限 **5月31日(金)**

- ・軽自動車税種別割 全期
- ・固定資産税 1期
- ・国民健康保険税 随時
- ・介護保険料 随時
- ・後期高齢者医療保険料 随時

納め忘れをなくするため、便利な口座振替をぜひご利用ください。

- 市税夜間・休日収納窓口のお知らせ -

○夜間収納窓口

日時 5月7日(火)、6月5日(水) 午後5時15分〜7時

○休日収納窓口

日時 5月26日(日) 午前8時30分〜午後5時15分

《両窓口共通》

場所 収納課(市役所1階) ☎25-1120

支所市民福祉課市民税務係

(アスパアこだま1階) ☎72-1333

図書館だより

本館 ☎ 24- 3 7 4 6 / 児玉分館 ☎ 73- 1 7 8 3

開館時間 / 午前9時30分～午後6時15分

木・金曜日のみ午後8時閉館（本館のみ）

休館日 / 5月1日(水)（館内整理日）、7日(火)、13日(月)、20日(月)、27日(月)、31日(金)（館内整理日）、6月3日(月)

ホームページアドレス / <https://www.lib.honjo.saitama.jp/>



新着図書案内

アメリカ印象派

坂上 桂子 監修 東京美術



パリで誕生した印象派は、大西洋を越え更なる発展を遂げた。天を衝く摩天楼、社会に踏み出す女性像。激動のアメリカを、大胆かつ色彩豊かな筆で捉えた傑作を紹介。

★今月の一般図書

ビザンツ帝国の歴史

著	ジャン＝クロード・シェネ	著
著	岡 真理	著
著	碧野 圭	著
著	武田 砂鉄	著
著	塚田 英晴	著

七不思議神社 6 破られた結界

緑川 聖司 作 あかね書房



6年生のリク、ソラ、シンちゃん、タクミの仲良し4人組は、おひさま食堂で不思議な女の子に出会う。困っている妖怪のためにリクたちができることは…。

本庄高校図書館地域開放日 (土曜日)

※貸出不可。閲覧のみ利用できます。詳しくは、本庄高校ホームページへ（「本庄高校 地域開放」で検索）。
◎午前8時45分～午後4時30分
5月11日、25日
◎午後0時45分～4時30分
5月18日、6月1日
★本庄高校図書館 ☎ 21-1195

イベント

たのしいおはなし会

◇本館
日時 5月11日(土) 午前11時～11時30分
5月25日(土) 午後2時～2時30分
内容 「冒険」をテーマとした絵本や紙芝居など
協力 よみきかせサークル「本庄ほんの会」の皆さん

◇児玉分館

日時 5月11日(土) 午前11時～11時30分
内容 「家族」をテーマとした絵本や紙芝居など
協力 こだまお話しの会・語りの会ことよりの皆さん

絵本とわらべうたのおはなし会

◇本館
日時 5月2日(木) 午前11時～11時30分

◇児玉分館

日時 5月8日(水) 午前11時～11時30分
◆両会場共通
対象 未就学児と保護者
内容 絵本の読み聞かせやわらべうたなど

こどもの読書週間展示 長く愛される本の世界

◇本館
期間 5月2日(木)～30日(木)
内容 子や孫へ手渡したい、長く親しまれる本を集め、展示・貸出を行います。

感染症の拡大を防止するため、イベント等は急遽中止することがあります。詳しくは、図書館 ☎ や館内掲示でお知らせします。

★今月の児童図書

知ってほしい、この名言 1
白坂 洋一 監修
びっくりさんちのみつごちゃん
西巻 かな 絵
なんていいひ スージー・リー 絵
ポッポーきかんしゃはなさんぽ
とよた かずひこ 著

児玉分館

涙にも国籍はあるのでしょうか

三浦 英之 著 新潮社
東日本大震災での外国人犠牲者数は誰も把握していない。彼らは東北の地で、どのように生きたのか。日常のはかなさと、それでも生きる人間の強さに触れるノンフィクション。
〈TRC MARCより〉

★今月の児童図書

海のこびとと霧のおばけ
サリー・ガードナー 作
ノトーリアス
ジョナサン・ストラウド 著
古代遺跡の学校 森谷 公俊 監修
ヴィンセントさんのしごと
西村 敏雄 絵

★今月の一般図書

一冊でわかるカナダ史 細川 道久 監修
これならわかる道徳教科書の人物Q & A
石出 法太・石出 みどり 著
キャンプの教科書 長谷部 雅一 監修
博士はオカルトを信じない 東川 篤哉 著
デジタル遺品の探しかた・しまいかた
伊勢田 篤史・古田 雄介 著

すべて世のため、後のために 塙保己一とヘレン・ケラー



江戸時代に生まれた視覚障害のある偉人・塙保己一は、幾多の困難にも負けず、学問の基礎となる歴史資料を提供することに全人生を捧げた。ヘレン・ケラーがこころの支えとした塙保己一の一生を描く。
〈TRC MARCより〉

◆音楽リトミック体験教室
リズムに合わせて体を動かしたり、ハンドベル体験をして、笑顔になりましょう。
日時 5月28日(火) 午前10時～11時
講師 荻原 恵美子 先生
定員 15名(先着順)
費用 無料
用意 運動する服装、汗拭き用タオル
申込 5月13日(月)から電話または直接公民館へ(水・土・日・休日は連絡不可)

◆親子のふれあいリトミック
ピアノに合わせて楽しく体を動かしましょう！
ピアノのリズムで体を動かし、自由遊びや表現遊びで認知能力を高めます。親子で楽しい時間を過ごしましょう。
日時 6月10日(月)・24日(月) 全2回 午前10時～12時
講師 北澤 裕美子 先生
定員 5組(先着順)
費用 500円
用意 飲み物

◆手公民館 ☎ 22-3538

◆骨盤調整ストレッチ教室
骨盤を中心に全身のゆがみを整えるやさしい体操です。腰痛や不調を解消し、心も体もスッキリ爽やかになります。
日時 5月30日(木)・6月13日(木)・27日(木) 全3回 午前10時～11時30分
講師 染谷 信子 先生
定員 15名(先着順)
費用 無料
用意 運動する服装、ヨガマット(バスタオル等)
申込 5月14日(火)午後1時30分から電話または直接公民館へ(金・土・日・休日は連絡不可)

◆初めての野鳥写真教室
野鳥との出会いをとおして撮影の基本を学び、その楽しさにふれる教室です。
※公民館に写真があります。
日時 5月29日(水) 午後1時30分～3時30分
講師 砂永 一行 先生
定員 12名(先着順)

◆藤田公民館 ☎ 22-2332

◆初めは直接公民館へ(木・土・日・休日は連絡不可)

◆骨盤調整ストレッチ教室
日時 5月20日(月)から電話または直接公民館へ(木・土・日・休日は連絡不可)

◆詩吟体験教室
日本の伝統芸能である詩吟を体験するとともに、大きな声を出すことによって心身のリフレッシュを図ります。
日時 5月24日(金)・31日(金) 全2回 午前10時～11時30分
講師 吉野 理恵 先生
定員 5名(先着順)
費用 無料
用意 筆記用具
申込 5月13日(月)から電話または直接公民館へ(水・土・日・休日は連絡不可)

◆旭公民館 ☎ 22-5940

◆詩吟体験教室
日時 5月20日(月)から電話または直接公民館へ(木・土・日・休日は連絡不可)

◆月釜茶会
お茶会に参加してみませんか。正座ができなくても大丈夫、初めての方も大歓迎です。事前予約は不要。直接会場へ。
日時 5月12日(日)、6月9日(日) 午後1時～4時
講師 児玉茶道会の皆さん
費用 500円(茶・菓子代)

◆身近な韓国語教室
音楽や料理をきっかけに興味を持った韓国語。少しでも話せたら今よりも楽しめます。「あなたに必要な韓国語」を身につけませんか。
日時 5月27日から6月24日までの毎週月曜日 全5回

◆児玉中央公民館(セルテイ) ☎ 72-8851

◆月釜茶会
日時 5月12日(日)、6月9日(日) 午後1時～4時
講師 児玉茶道会の皆さん
費用 500円(茶・菓子代)

◆夏の手作り「梅酵素」教室
梅酵素には筋肉の疲労回復、夏バテ防止、肝機能向上、食欲アップ、血糖値を下げる、がんの予防等、実に多くの効果があります。旬の果実類を使った自分だけのおいしい「梅酵素」を作りませんか。
日時 6月13日(木) 午前10時～正午
講師 中山 要 先生
定員 20名(先着順)
費用 1200円
用意 新品漬物たる10型(容量5kg)、上白糖1.1kg、包丁、まな板、手拭き用タオル、梅1～2kg、旬の果実類(トマト、びわ、サクランボ等200～300g)
申込 5月20日(月)から電話で公民館へ(水・土・日・休日は連絡不可)

◆共和公民館 ☎ 72-0337

◆夏の手作り「梅酵素」教室
日時 6月13日(木) 午前10時～正午
講師 中山 要 先生
定員 20名(先着順)
費用 1200円
用意 新品漬物たる10型(容量5kg)、上白糖1.1kg、包丁、まな板、手拭き用タオル、梅1～2kg、旬の果実類(トマト、びわ、サクランボ等200～300g)
申込 5月20日(月)から電話で公民館へ(水・土・日・休日は連絡不可)

医療メモ

急性虫垂炎について

本庄市児玉郡医師会広報部

俗に『盲腸』といわれるもので、緊急手術を要する病気です。最近では発生頻度が減ってきているように思われますが、放置すると命にかかわる場合もあります。

盲腸は、右側の大腸のうち小腸との接合部より下の部分を指します。その盲腸の斜め内側で盲端（行き止まり）になっている長さ4～5cmの突起物を、「虫垂」と呼んでいます。その虫垂に、便やその他の物が詰まって感染を起こすと虫垂炎となり、右下腹部に痛みを伴います。幼児から高齢者まで発症することがありますが、特に10代から20代に多く、男女差はありません。あまり高熱は出ず、微熱が多く、はじめは心窩部等の痛みや嘔気、嘔吐等の症状の後、右下腹部に痛みが移ってくるのが一般的です。最初から右下腹部に痛みが来るともありません。高齢者では症状が軽度だったり、妊婦では痛みの場所が上にずれていたりして、典型的ではありません。

症状の軽いものから①カタル性虫垂炎といい、虫垂が軽度

その次に②蜂窩織炎性虫垂炎といい、虫垂の表面に膿が付いて腫れているもので、手術が必要となります。もう少し進行すると③壊疽性虫垂炎となり、虫垂の粘膜が壊死して内容物が外へ出て限局性腹膜炎を起こしてしまうもので、こちらも手術が必要となります。最近では、膿がたまって癒着している場合、まず抗生剤で抑え、3か月ほど経過した後に改めて腹腔鏡で手術をする、といった治療をすることもあります。

また、虫垂炎と紛らわしい病気に大腸憩室炎があり、近年増加しています。右側結腸とS状結腸に多くあり、右大腸の盲腸付近に憩室炎を起こすと、エコーやCTを撮らない限り鑑別するのが難しいです。特に、付属器炎や卵巣嚢腫の茎捻転等は鑑別が難しいと思われま

もし、右下腹部痛で急に痛みが強くなった場合には、消化器内科または消化器外科を受診することをお勧めします。受診時には病状だけでなく、保存的または観血的（外科的）治療が必要かどうか判断されます。また、治療が完結しない場合、他院へ紹介されることもあります。

休日・夜間の急病のときは…

▶本庄市児玉郡医師会立本庄市休日急患診療所

☎ 23- 3 3 2 2

本庄市保健センター内で、内科系の比較的軽症が軽く、入院の必要がない方の診療を行います。

※診療以外に関する問い合わせ・電話相談はご遠慮ください。

▶診療日と受付時間

◆日曜・休日・年末年始（12/30～1/3）

①午前9時～正午、②午後1時～4時、③午後7時～9時45分
※①②では発熱外来を行っていますが、時間内で診療できる人数には限りがあります。

◆平日木曜日夜間 午後8時～9時45分

▶用意 健康保険証

▶在宅当番医療機関 ▶診療時間 午前9時～正午

5月12日(日)	鈴木外科病院	児玉町八幡山	☎ 72- 1 2 3 5
5月19日(日)	黒岩整形外科医院	上里町七本木	☎ 34- 0 5 5 1
5月26日(日)	恵南クリニック	見福2丁目	☎ 24- 0 0 0 8
6月2日(日)	あたご山クリニック	中央1丁目	☎ 22- 8 7 3 3
6月9日(日)	本庄皮膚科医院	銀座3丁目	☎ 22- 3 2 3 3

※受診の際は、事前の電話連絡をお願いします。

※6月2日(日)のあたご山クリニックの耳鼻咽喉科の診療は、県事業により午後5時まで実施します。

▶困ったときは電話相談(24時間・年中無休受付)

ほんじょう健康相談ダイヤル24(相談料・通話料無料)

☎ 0120-122-885

健康・医療・出産・育児・介護などの相談、医療機関情報の提供を行います。(市内在住者が対象)

埼玉県救急電話相談(通話料利用者負担)

☎ # 7119

救急医療相談に看護師が対応します。健康相談・育児相談には対応しません。(大人・小児共通)

※IP電話、ひかり電話、ダイヤル回線からは☎ 048-824-4199 下記の電話番号からも救急電話相談が利用できます。

○小児救急電話相談 #8000 または☎ 048-833-7911

令和6年度の新型コロナウイルス感染症に関する相談窓口について

「埼玉県コロナ総合相談センター」及び「埼玉県新型コロナワクチン専門相談窓口」での電話相談は終了しました。新型コロナウイルス感染症に関して、発熱等でお困りの場合や、ワクチン接種後の副反応等については、「埼玉県救急電話相談(#7119)」へご相談ください。

★119番は緊急時(火災やけが人など)の受付専門電話番号です。医療機関の情報は、**児玉郡市広域消防本部指令課☎ 24- 1 1 1 9**でご案内します。診療科目によっては県外や本庄市・児玉郡以外の病院をご案内する場合があります。

市民相談(5月～6月)



相談は無料、秘密は厳守します。お気軽にご相談ください。

市役所受付時間:午前8時30分～午後5時15分

相談名	相談日時など	会場	問い合わせ
行政	5月16日(木)・6月20日(木) 午後1時～4時	市役所1階市民相談室	市民課 ☎25-11133 ☎25-11112
法律	5月1日(水)・8日(水)・22日(水)・23日(水) 午後1時～4時 ※23日の会場は、アスパアこだま1階相談室 ◎6月の相談日	各種相談は予約制 ・6月の相談予約は、5月20日(月)から受付開始します(先着順。受付開始日は電話予約のみ)。 ・同月に同じ相談を複数申し込みすることはできません。	各種相談日 ※休日等により、変更になる場合があります。 ●行政相談 毎月第3木曜日 ●法律相談 ・弁護士 毎月第1・2水曜日 ※奇数月第4木曜日(児玉会場) ・司法書士 毎月第3・4水曜日 (労働法律相談のある月は第4水曜日のみ) ●労働法律相談(弁護士) 5・8・11・2月の第3水曜日 ●不動産相談 毎月第2金曜日 ●年金・労働相談 偶数月第2木曜日 ●税務相談 毎月第2火曜日
	弁護士による相談 6月5日(水)・12日(水) 午後1時～4時 定員=各6名(先着順) 司法書士による相談 6月19日(水)・26日(水) 午後1時～4時 定員=各6名(先着順)		
労働法律	5月15日(水) 午後1時～4時 定員=6名(先着順) 相談員=弁護士		
不動産	5月10日(金)・6月14日(金) 午後1時～4時 相談員=宅地建物取引士		
年金・労働	6月13日(木) 午後1時～4時 相談員=社会保険労務士		
税務	5月14日(水)・6月11日(火) 午後1時～4時 相談員=税理士		
消費生活	毎週月・水・木・金曜日(休日を除く) 午前9時30分～正午、午後1時～3時30分	市役所4階 商工観光課	商工観光課 ☎25-11175
	毎週火・金曜日(休日を除く) 午前9時30分～正午、午後1時～3時30分	上里町役場2階 産業振興課	上里町役場産業振興課 ☎35-1232
人権	5月28日(火)・6月3日(月)・25日(火) 午後1時～4時	市役所1階市民相談室	市民活動推進課 ☎25-11118
	5月14日(火)・6月3日(月)・11日(火) 午後1時～4時	アスパアこだま2階 会議室B	
DV・女性	毎週月～金曜日(休日を除く) 午前8時30分～午後5時15分	市役所3階 市民活動推進課	市民活動推進課 ☎25-1144 ☎25-11118
家庭児童	毎週月～金曜日(休日を除く) 午前9時～午後4時	市役所2階 子育て家庭センター	こども家庭センター ☎25-1129(家庭児童相談室)
教育(不登校等)	毎週月～金曜日(休日を除く) 午前9時30分～午後2時45分	ふれあい教室(早稲田大学本庄キャンパス90-3号館)	教育支援センター ☎080-8474-2091
教育(いじめ等)	毎週水曜日(休日を除く) 電話相談:午後1時30分～5時 ※面談による相談は、電話相談の時間内に事前予約受付	はにぼんプラザ	子どもの心の相談員 ☎080-8494-1609
ひきこもり相談	毎週月曜日(休日を除く) 午前9時～午後5時	市役所1階生活支援課	生活支援課 ☎25-1197
心配ごと	5月13日(月)・27日(月)・6月10日(月)・24日(月) 午後1時～4時(受付は午後3時30分まで) ※相談時間中のご連絡は、☎21-8976へ	はにぼんプラザ2階 活動室C	本庄市社会福祉協議会 ☎24-2755
	6月3日(月) 午後1時～4時(受付は午後3時30分まで)	アスパアこだま1階 会議室	本庄市社会福祉協議会児玉支所 ☎73-1237
成年後見	成年後見相談員、アドバイザー(弁護士・司法書士)による相談 5月14日(火)・28日(火)・6月11日(火)・25日(火) 午後1時～4時 ※前月初日(休日を除く)から先着順で当日午後2時まで受付(受付開始日は電話予約のみ)	はにぼんプラザ2階 活動室C	本庄市成年後見サポートセンター 本庄市社会福祉協議会 ☎24-2755
	成年後見サポートセンター職員による相談(電話・面談) 毎週月～金曜日(休日を除く) 午前8時30分～午後5時15分	はにぼんプラザ2階 本庄市社会福祉協議会	
高齢者談		本庄西地域包括支援センター	本庄市社会福祉協議会(銀座1-1-1) ☎22-7088
		本庄東地域包括支援センター	安誠園(本庄3-1-21) ☎22-6262
		本庄南地域包括支援センター	シャローム(今井1251-1) ☎23-9580
		児玉地域包括支援センター(児玉町金屋1302-1)	☎73-1545
若者就労相談(15歳～49歳)	毎週月～金曜日、第4土曜日(休日を除く) 午前9時～午後5時に事前予約	深谷若者サポートステーション(深谷市西島4-2-61 ウェストビル2階)	☎048-577-4727

※感染症の拡大を防止するため、中止となる場合がありますのでご了承ください。

児童手当制度のご案内

★子育て支援課 ☎ 25- 1 1 3 0、支所市民福祉課 ☎ 71- 5 8 8 9 [くわしくは市HPへ](#)



●**対象** 市内在住で、中学校修了前（15歳到達後の最初の3月31日まで）の児童を養育している方
 ※父母ともに児童を養育している場合は、原則として生計を維持する程度の高い方（所得の高い方）が申請者となります。

●**支給額**

年齢		支給額（月額）
3歳未満		15,000円
3歳以上	第1子・第2子	10,000円
小学校修了前	第3子以降	15,000円
中学生		10,000円

※第〇子とは、18歳到達後の最初の3月31日までの児童の順番です。

※受給には所得制限があります。所得が一定の限度額を超えると、特例給付（児童1人あたり月額5,000円）の対象になる、または手当が支給されません。

●**支給日** 6月、10月、翌年2月の各10日

◇**児童手当を受給するには？**

▶**窓口で申請が必要です**

手当は、申請日の翌月分からの支給となります。さかのぼっての受給はできません。

用意 次のすべて

- ①本人確認できるもの（マイナンバーカード等）
 - ②申請者及び配偶者のマイナンバーがわかるもの
 - ③申請者名義の通帳またはキャッシュカード
- ※状況により、その他の必要書類があります。

申請窓口 子育て支援課、支所市民福祉課

※公務員は勤務先での申請となります。

▶**申請は毎年必要ですか？**

継続して受給するための申請は原則不要です（必要な方には6月上旬にお知らせを送付します）。

▶**次の場合は手続きが必要です**

①**出生、受給者（配偶者や家族）の転出入、公務員になった（なくなった）など**

→手続きが遅れると、手当が受給できなくなったり、手当を返還していただく場合があります。

②**所得が下がったため支給対象になった**

→市民税の税額決定（変更）通知を受け取った日の翌日から15日以内に手続きしてください。

※申告書の写し等、所得額がわかるものを用意できれば、事前の申請が可能です（申請が遅れると、遅れた月分の手当は支給されません）。

■**その他の手当（重複受給可）**

【**児童扶養手当**】 18歳の年度末までの児童を養育するひとり親の方等に支給

【**特別児童扶養手当**】 一定の障害のある20歳未満の児童を養育している方に支給

児童手当制度は、10月から新制度が施行されます。新制度について、詳しくは決まり次第、広報紙、市HP等でお知らせします。

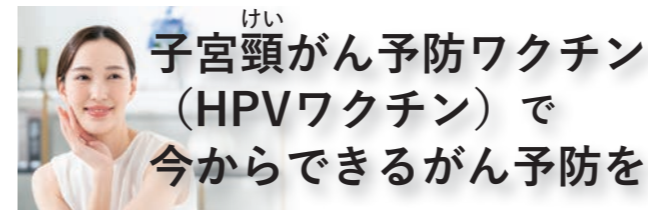

★健康推進課（保健センター内） ☎ 24-2003

Q **HPVワクチンとはなんですか**

A. 子宮頸がんの原因となるHPV（ヒトパピローマウイルス）の感染を防ぐワクチンです。HPVワクチンには9価ワクチンのほかに2種類のワクチン（2価ワクチン、4価ワクチン）があります。

Q **9価ワクチンとはどのようなものですか**

A. HPVにはいくつかの種類（型）があります。9価ワクチンは、このうち9種類の感染を防ぐワクチンで、その中には、子宮頸がんの原因の80%から90%を占める、7種類のHPVが含まれています。

Q **ワクチン接種による副反応がありますか**

A. 9価ワクチン接種後には次のような副反応が起こることがあります。

- ・（接種した部分の）痛み、腫れ、赤くなる、出血
 - ・頭痛、めまい、気持ちが悪い、倦怠感、発熱
 - ・吐き気、腹痛、筋肉痛、失神 など
- 接種後に体調の変化や気になる症状が現れたときは、接種した医療機関や医師にご相談ください。

日本では毎年約1万1千人の女性が子宮頸がんにかかり、約2,900人の女性が子宮頸がんによって亡くなっています。また、25歳から40歳の女性におけるがん死亡の第2位が子宮頸がんです。

子宮頸がんを苦しめないために、今からできるがん予防に取り組みませんか。

無料でHPVワクチンが受けられます

【**定期接種**】

対象 小学6年生～高校1年生相当の女性

費用 無料

【**キャッチアップ接種**】

定期接種が受けられなかった方のため、期間限定で実施しています。

期間 令和7年3月31日(月)まで

接種回数 3回

※接種完了までに約6か月かかります。早めの接種をお願いします。

対象 平成9年4月2日～平成20年4月1日生まれの女性

費用 無料

※自己負担で接種する場合の費用は、8～10万円です。

キャッチアップ接種について、詳しくは厚生労働省HPをご覧ください。

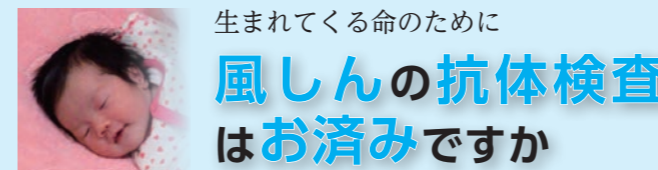

生まれてくる命のために
風しんの抗体検査はお済みですか

★健康推進課 ☎ 24-2003

無料で抗体検査・予防接種を実施

風しん予防のため、特に感染リスクが高いとされる次の方を対象に、抗体検査と予防接種を行っています。

期間 令和7年2月28日(金)まで

対象 昭和37年4月2日～昭和54年4月1日生まれの男性

費用 無料

<検査・接種までの流れ>

- ①：健康推進課に連絡…クーポン券を送付します
- ②：医療機関等で抗体検査を受ける

妊娠初期の女性が風しんに感染すると、赤ちゃんに先天性風しん症候群が起こる恐れがあります。感染を防ぐには予防接種が最も効果的です。生まれてくる命のために、風しん抗体検査・予防接種を受けましょう。

③：②の結果、抗体価が低い方は予防接種を受ける
 ※詳しくは、クーポン券に同封の案内をご覧ください。

<注意>

- ・期限切れのクーポン券は使用できません。再度申し込んでください。
- ・有効期限が「2025年3月」のクーポン券については、有効期限が「2025年2月」に変更となります。

◆本庄市国民健康保険に加入している方へ
 市の特定健診受診時に抗体検査が受けられます。クーポン券をお持ちください。

鉄棒であそぼう

鉄棒の「苦手」を克服しよう。いろいろな運動遊びもします。

日時 6月1日(土) 午後1時30分～2時30分

土器マグネットを作ろう

講師による発掘にまつわるおはなしとオリジナル土器マグネットを作ります。

会場 児玉児童センター（アスピアこだま1階）

講師 立石 明子 先生

対象 小学1～4年生

定員 10名（先着順）

費用 無料

日時 6月8日(土) 午後1時30分～2時30分

会場 前原児童センター

講師 市文化財保護課職員

対象 小学生 **定員** 8名（先着順）

用意 汗拭き用タオル、動きやすい服装、飲み物

申込 5月18日(土)午前9時から電話または直接下記へ

★児玉児童センター ☎ 71-6805

費用 100円

用意 手拭き用タオル

申込 5月25日(土)午前9時から電話または直接下記へ

★前原児童センター ☎ 21-9820



児童センター

★前原児童センター ☎ 21-9820
 日の出児童センター ☎ 21-0420
 児玉児童センター ☎ 71-6805

児童センターは主に0歳から18歳までの児童が自由に遊べる場所です。

また、小さいお子さんを連れた保護者の皆さんの交流の場としてもご利用ください。

利用時間 月～土曜日(休日・年末年始除く)
 午前9時～午後5時

●つどいの広場(乳幼児の親子の交流の場)

0歳～就学前の子と保護者の皆さんが自由に交流できる広場です。子育てに関する相談も受けていますので、お気軽にご参加ください。



つどいの広場

日時 月・水・金曜日(休日を除く)
 午前9時～午後2時

●つどいの広場オンライン配信をスタート!

パソコンやスマホを通してふれあい遊びや読み聞かせを楽しんだり、他の参加者と情報交換をしたり…オンラインでつどいの広場が体験できます。



オンライン配信申込はこちらから

開催日時 毎月第3火曜日
 午前10時30分から30分程度

●つどいの広場 あそびの講座(午前10時15分～)

つどいの広場では、乳幼児の親子で楽しめる参加自由の講座を開催しています。下記以外にも講座があります。

◆子育てサロンゆうゆう「おもちゃを作ってあそぼ!」

開催日 前原:5月10日(金) 日の出:5月15日(水)
 児玉:5月22日(水)

牛乳パック等を使って、おもちゃを作ります。

【協力】子育て応援団「本庄びすけっと」

◆親子でストレッチ 講師:新井 成美 先生

開催日 前原:5月17日(金) 日の出:5月24日(金)
 児玉:5月10日(金)

親子で気持ちよく体を動かせるやさしいストレッチです。

詳しくは各児童センターで配布するおたより、または市HPをご覧ください。

○下記の講座は、「はにぼんチャレンジ対象事業」です。

事前の予約は不要です。直接会場にお越しください。

◆音楽de読み聞かせ 講師:音楽de読み聞かせの皆さん

開催日 前原:5月13日(月) 日の出:5月27日(月)
 児玉:6月10日(月)

絵本の読み聞かせに合わせて楽器を演奏します。おはなしの世界と楽器の生演奏を一緒に楽しみましょう。

◆ママパパピクス 講師:入 美由紀 先生

開催日 前原:5月22日(水) 日の出:6月5日(水)
 児玉:6月12日(水)

楽しい音楽に合わせて親子でからだを動かしましょう。

赤ちゃんを迎える準備

会場 保健センター

受付 こども家庭センター(☎71-4502)

はにぼんチャレンジ対象事業

イベント	内容	日時	対象	申込
おや親たまご(両親学級)	妊娠中の生活・栄養・赤ちゃんのお風呂の入れ方・妊婦体験など	5月8日(水)・6月5日(水) 午後1時30分～3時30分 5月9日(木)・6月6日(木) 午前9時30分～11時30分 ※終了時刻は前後する場合があります。	これからママ・パパになる方	随時受付

赤ちゃんが生まれたら

会場 保健センター

受付 こども家庭センター(☎71-4502)

はにぼんチャレンジ対象事業

イベント	内容	日時	対象	申込
母乳相談	母乳の量、授乳の仕方等、母乳に関する相談 ※はにぼんチャレンジ対象外	5月31日(金)・6月28日(金) 午前9時30分～11時 (30分ごとに実施)	生後4か月頃までのお子さんとその保護者	定員あり。随時受付 ※母乳相談は初回相談者のみ。
栄養相談	離乳食、幼児食に関する相談 ※はにぼんチャレンジ対象外	5月31日(金)・6月28日(金) 午前9時30分～11時 (30分ごとに実施)	乳幼児とその保護者	定員あり。随時受付
ラッコクラス(育児学級)	赤ちゃんの発達を促すための遊び方や関わり方を紹介	5月7日(水)・6月4日(水) 午前10時～11時50分 5月10日(金) [会場:子育て支援センターコウガの森・梅花] 6月12日(水) [会場:児玉の森こども園子育て支援センターwith] 午前10時～11時30分(両日とも) ※参加人数で時間の変更あり。	生後2～4か月のお子さんとその保護者	開催日の3日前までに申込
コアラクラス(離乳食教室)	離乳食のはじめかたについて	5月10日(金)・6月7日(金) 午前10時～11時30分	生後4～5か月のお子さんとその保護者	



月うまれのみんな

楠原 理仁ちゃん
6歳 早稲田の杜

倉野内 菜乃ちゃん
6歳 東富田

小堀 結愛ちゃん
6歳 柏

長沼 ゆずさちゃん
6歳 沼和田

小此木 咲菜ちゃん
5歳 若泉

須長 穂乃華ちゃん
5歳 千代田

高橋 侑愛ちゃん
5歳 児玉町蛭川

立花 実乃里ちゃん
5歳 柏

山口 凜ちゃん
5歳 児玉町児玉南

今村 結人ちゃん
4歳 早稲田の杜

木村 琉玖ちゃん
4歳 児玉町児玉南

久保田 結友ちゃん
4歳 若泉

萩原 紬葵ちゃん
4歳 北堀

森 友梨佳ちゃん
4歳 若泉

浅井 美緒ちゃん
3歳 児玉町吉田林

新井 優琉花ちゃん
3歳 児玉町八幡山

石田 つむぎちゃん
3歳 児玉町児玉

武川 実紘ちゃん
3歳 千代田

根岸 叶依ちゃん
3歳 今井

堀尾 駿仁ちゃん
3歳 五十子

今井 絢誠ちゃん
2歳 東五十子

塚田 響ちゃん
2歳 児玉町高柳

濱田 頼杜ちゃん
2歳 本庄

森戸 惟尋ちゃん
2歳 児玉町吉田林

嶋崎 一迅ちゃん
1歳 今井

田部井 翠ちゃん
1歳 本庄

根岸 奏多ちゃん
1歳 下野堂

6月にお誕生日を迎える小学校就学前のお子さんの写真を募集中です。顔のはっきり写ったお子さんの写真、氏名、ふりがな、住所、生年月日、保護者の氏名、連絡先を記入のうえ、右記のあて先へ持参、郵送またはメールで応募してください。
 ※応募多数の場合抽選(未掲載のお子さんが優先)。応募写真は返却できません。

あて先
 〒367-8501 本庄市本庄 3-5-3
 本庄市役所広報課広報係
 ☎25-1155・✉omedetou@city.honjo.lg.jp
 ※締め切りは5月10日(金)(必着)

旧本庄商業銀行煉瓦倉庫企画展

縁

と本庄の人々

旧本庄商業銀行煉瓦倉庫企画展

縁～渋沢栄一と本庄の人々～

★本庄早稲田の杜ミュージアム ☎ 71- 6 8 7 8
埼玉県の三偉人である渋沢栄一は、血洗島（現在の深谷市）に生まれ、日本の経済発展と福祉増進のために尽力した人物です。
そんな渋沢栄一と本庄市の人びととの間には深い“縁”があったことはあまり知られていないのではないのでしょうか。

渋沢栄一と本庄市のつながりを紹介！

企画展では、渋沢栄一と近代の本庄の人びととのつながりについて、市所蔵の資料を交えながらご紹介します。

期間 5月18日(土)～9月2日(月)

会場 本庄レンガ倉庫 1階展示スペース

主な展示資料

- ・扇子（青淵書）
- ・蚕糸取扱業関係木札 など

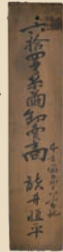

あなたの資料で本庄市の歴史が紐解かれる？

身の回りに本庄市と渋沢栄一に関する資料がある方は、文化財保護課までご連絡ください。皆さんの資料・情報を記録保存・資料の調査等を行います。

※今後の本庄市に関する歴史文化の保存活用以外の用途には使用しません。渋沢栄一に関する資料以外にも市の歴史文化に関する資料・情報をお持ちの方はご連絡ください。

期間 5月21日(火)～9月1日(日)

提供先 文化財保護課 ☎ 25- 1 1 8 5

※詳しくは市HPへ。



市HP



第15回本庄総合公園

春まつり

日時 5月19日(日) 午前10時～午後3時

会場 本庄総合公園（小雨決行）

買い物&PRコーナー

屋台・B級グルメ、自動車展示、企業PR
野外ステージ

創作ダンス、フラダンス、バンド演奏

参加型ステージ

- ・ノスタルジッククラシックカーフェスタ（雨天中止）
- ・どじょうつかみ取り
- ・わんわんパーティー
- ・しゃぼん玉とぼそ♪

同時開催

2024イースタンリーグ公式戦 埼玉西武ライオンズ VS 読売ジャイアンツ

★清香園・東京ドームスポーツ共同体 代表
(株)清香園 ☎ 22- 3 4 1 4