

# 広報 ほんじょう 5

HONJO CITY PUBLIC RELATIONS

2023 No.208

風を切って  
走り抜けるランナー







里山こだいら～高窓の里～写真展も開催  
**里山の花とパワースポットめぐり**

3月26日、観光農業センター周辺で、里山の花とパワースポットめぐりが開催されました。当日は、あいにくの雨となりましたが、参加者はガイドの説明を受けながら、早春の里山に咲き始めた草花やパワースポットを楽しみました。

また、同センター2階で開催されていた高窓の里写真展では、この地域の四季折々の写真が展示され、たくさんの方が鑑賞しました。

市内小中学校で入学式  
**学校生活がスタート**

4月10日、市内小中学校で入学式が行われ、今年度は小学生551名、中学生632名が入学しました。

北泉小学校の入学式では、6年生が校歌を披露して新1年生を歓迎、新1年生は学校生活のスタートに胸を膨らませていました。

うらかな春の陽気を感じる  
**市内各所の桜の様子**

- ▶上段：第3回若泉公園桜まつり&本庄クラフトアートフェア・若泉公園の桜の様子、下段：こだま千本桜まつり・こだま千本桜の様子
- ▼上段：城山稻荷神社の桜、下段：雉岡城跡の桜







## 4年ぶりの走りを楽しむ

4月9日、第25回本庄早稲田の杜クロスカントリー&ハーフマラソン大会が開催されました。

コロナ禍の影響で4年ぶりの開催となった今大会、親子でジョギングを楽しんだり、ハーフマラソンで自身の限界に挑戦するなど、大盛況となりました。

## CONTENTS

- 04. 新たな行政改革大綱を策定 / 犯罪被害者等支援条例を制定
- 06. まちづくりに関する計画を改定・策定しました
- 08. 今月の PICK UP NEWS
- 10. 国民健康保険ガイド わたしたちの国保
- 12. あなたの地区の民生委員・児童委員を紹介します
- 14. ECO ガイド 集団資源回収のお知らせ、クビアカツヤカミキリにご注意ください ほか
- 17. 市民税・県民税のお知らせ
- 18. HotSpace ~ほっと一息、ホットな話題~
- 19. 暮らしの情報 Station お知らせ、催し・講座、スポーツ、公民館
- 28. 市民相談
- 29. みんなの健康ガイド 新型コロナワクチン接種のお知らせ ほか
- 30. 子育て支援 TOPICS 児童手当制度、つどいの広場 ほか
- 34. 本庄早稲田の杜ミュージアム NEWS

## 人の動き (2023. 4. 1 現在)

		前月比
総人口	77,473	-48
男	38,727	+32
女	38,746	-80
世帯数	36,043	+95

(人口増減の内訳)

自然増減		社会増減	
出生	45	転入	553
死亡	99	転出	554
増減	-54	増減	-1
その他の増減			+7

## NEWS

### 交通安全・防犯安心ニュース

#### 自転車マナーアップ強化月間！守ろう自転車安全利用五則

5月は、自転車マナーアップ強化月間です。自転車のルールの中で特に重要な自転車安全利用五則を守りましょう。

- ①車道が原則、左側を通行 歩道は例外、歩行者を優先
- ②交差点では信号と一時停止を守って、安全確認
- ③夜間はライトを点灯  
→自転車の側面にも反射材を付けましょう。
- ④飲酒運転は禁止
- ⑤ヘルメットを着用

→自転車乗車中の交通事故で死亡した人の約6割が頭部に致命傷を負っています。ヘルメットで頭部を守りましょう。



危機管理課 ☎ 25- 1 1 8 4



## CHECK 市公式 SNS



感染症の拡大を防止するため、施設利用や催し等へ参加の際、消毒、検温等へのご協力をお願いすることがあります。また、掲載している催し等が中止・変更になる場合があります。市ホームページ、問い合わせ先へご確認ください。

# 新たな行政改革大綱を策定しました

市では、より効率的な行政経営や安定した財政基盤の確立に向けて、行政改革に取り組んでいます。令和4年度で「本庄市行政改革大綱（平成30年度～令和4年度）」の計画期間が終了したため、令和5年度からの5年間の計画期間とした新たな大綱を策定しました。

## 1. 行政改革の目的

これからの行政改革は、さまざまな社会課題に対応するため、経費等の削減を図るだけでなく、デジタル化の推進など、より一層効率的な行政経営が求められます。新たな大綱では、社会情勢や市の状況を踏まえたうえで、前例にとらわれない柔軟な発想で改革を進めることを目指します。

## 2. 行政改革の視点

新たな大綱では、行政改革全体に共通する考え方として、**4つの視点**を定めています。これらの視点をもとに、各実行課において個別の改革内容を策定し、積極的に取り組みます。

ICTの積極的な活用

社会の変化や  
ニーズへの対応

庁内連携の強化・  
全庁的な課題の共有

より良い未来の  
ための行動

## 3. 行政改革の改革分野

新たな大綱では、次の**3つの分野**で改革に取り組めます。

### ①行政サービス改革

新たなニーズや課題に対し、常に市民の目線に立ち、柔軟に対応できるよう、行政サービスの向上に努めます。

### ②業務改善・効率化改革

限られた職員数で効率的に業務を行うため、チャレンジ意識を持ち、業務の方法を改めます。

### ③財政改革

将来にわたり安定した財政運営ができるよう、財政運営の質の向上に努めます。

## 4. 行政改革の推進体制

市長を本部長とする庁内組織である行政改革推進本部を中心に、改革に取り組めます。また、改革の進捗状況を行政改革審議会に報告し、いただいたご意見を参考に改革を推進します。

※「本庄市行政改革大綱」及び具体的な取組内容、年度ごとの進捗状況等については、**市HP**をご確認ください。



市HP

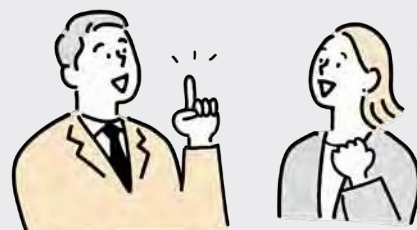



犯罪被害者の方が平穏な日常を送れるように…

# 犯罪被害者等支援条例を制定しました



## 犯罪被害者の支援に取り組むための条例です

市では、万が一犯罪被害者になってしまった方やその遺族に対する支援に取り組むため、「犯罪被害者等基本法」に基づき、犯罪被害者の支援についてその基本的事項を定めた「本庄市犯罪被害者等支援条例」を制定し、4月1日から施行しました。

犯罪被害者が再び平穏な日常生活を送れるよう、警察等関係機関と連携し、支援を行います。

## 支援の概要

### ①相談窓口の設置

犯罪被害者が抱えているさまざまな問題について、危機管理課職員が相談に応じます。

相談者に対し、必要な情報の提供や助言、市役所で手続き可能な制度の案内などを行うほか、必要に応じて関係機関への連絡調整や橋渡しを行います。

**受付時間** 平日の午前8時30分～午後5時15分  
(年末年始を除く)



### ②見舞金の支給

犯罪行為により死亡した市民の遺族や、犯罪行為により一定以上の傷害を受けた市民に対し、経済的負担を軽減するため、見舞金を支給します（申請が必要です）。

**対象** 令和5年4月1日以降に犯罪行為の被害を受けられた方

	支給対象者	支給要件	支給額
遺族見舞金	被害者の遺族	被害者の死亡	30万円
傷害見舞金	被害者本人	療養期間が1か月以上かつ3日以上 以上の入院	10万円



## 電話相談はこちら

○危機管理課（市役所3階）

**受付時間** 平日の午前8時30分～  
午後5時15分（年末年始を除く）

☎ 25-1184

FAX 22-0602

○彩の国犯罪被害者ワンストップ支援センター

**受付時間** 平日の午前8時30分～  
午後5時15分（年末年始を除く）

☎ 0120-735-001

☎ 048-862-0001

○アイリスホットライン（性暴力等犯罪被害専用相談電話）

**受付時間** 24時間365日

☎ 0120-31-8341

☎ 048-839-8341



市では、これからのまちづくりの方針を定める3つの計画を3月に改定・策定しました。今後、これらの計画に基づき、市民・事業者の皆さんと連携し、より良いまちとなるよう取組を進めていきます。

また、市民の皆さんが開催する集会・会合等に職員が出向き、各計画についてご説明させていただきます。ご希望の方はぜひ一度ご相談ください。

★都市計画課 ☎ 25- 1 1 3 6



## これからの本庄市のまちづくり

### 発展創出ゾーン

現在整備が進められている国道17号本庄道路や関越自動車道本庄児玉インターチェンジ周辺において、新たに「産業団地」や「道の駅」等の設置を検討します。



### 田園・森林ゾーン

市街地を取り囲む田園・森林ゾーンでは、農業や豊かな田園環境・自然環境を守り、それらと調和した暮らしの維持を図ります。

人口減少・高齢化や大雨等の自然災害、税収の減少等、さまざまな社会的・財政的課題に直面する中でも、将来に渡って市民の皆さんの生活を守り続けることを目標とし、市内3つの駅周辺に店舗等の生活に必要な施設や人々の住まいを緩やかに集めるまちづくりを進めます。その周辺では、ゆとりある暮らしを守るとともに「発展創出ゾーン」において、市の将来を支える産業等の創出を進めます。

また、3つの拠点を路線バスやシャトルバス（はにぼんシャトル）で結ぶほか、デマンドバス（はにぼん号・もといずみ号）を運行することで、誰もが安心して市内全域を快適に移動できるまちを目指します。

### 3つの駅周辺拠点

本庄駅北口や児玉駅周辺での「まちなか再生」の取組や、本庄早稲田駅周辺での次代を見据えた取組により、人々の暮らしと公共施設・店舗・病院・子育て施設等の生活サービス施設が集まるエリアにします。



### 公共交通

市内公共交通には、3つの駅を中心として、路線バスやシャトルバスがあるほか、市内全域をカバーするデマンドバスや個別輸送を行うタクシーがあります。

これらを維持・確保するとともに、デマンドバスの利便性向上や、ICT等の先端技術の導入を検討します。





# まちづくりに 関する計画を 改定・策定しました

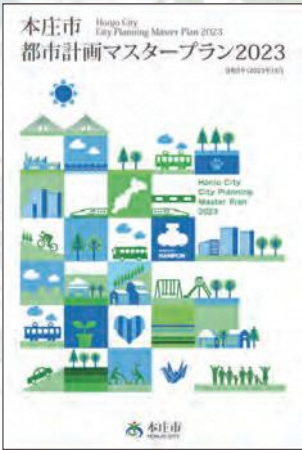

## 本庄市都市計画マスタープラン

まちづくりに関する基本的な方針を市民の皆さんと共有するための計画です。分野ごと、地域ごとに方針等を定めています。

### 策定目的

人口減少・高齢化の進行や頻発化・激甚化する自然災害、先端技術の発展など、市を取り巻く環境はめまぐるしく変化し、さまざまな課題に直面しています。こうした社会経済情勢の変化に迅速かつ柔軟に対応し、持続可能な都市であり続けるため、本計画により、10年後（令和15年）の将来都市像を市民・事業者・市で共有し、連携によるまちづくりを進めるために策定しました。



市HP

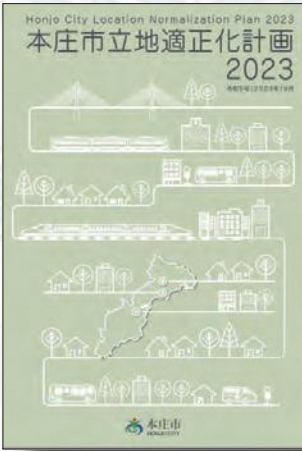

## 本庄市立地適正化計画

3つの駅周辺の拠点に居住や生活サービス機能の誘導を図る計画です。また、各拠点の防災性を高める取組を定めています。

### 策定目的

人口減少や高齢化社会に対応した持続可能な都市であり続けるため、居住機能や公共公益（行政・文化交流）・医療・福祉・子育て・商業等の都市機能の立地や、居住エリアの安全性を強化する防災指針、公共交通の維持・確保に関する包括的なマスタープランとして策定しました。



市HP



## 本庄市地域公共交通計画

将来にわたり公共交通を維持・確保するための計画です。課題解決のための目標や施策等を定めています。

### 策定目的

近年、人口減少・高齢化等の社会問題の進行や新型コロナウイルス感染症の影響により、外出回数の減少やリモートワークの普及等、生活環境が変化している中で、公共交通は利用者の減少や運転手等の担い手不足が大きな課題となっています。こうした背景や状況等を踏まえ、誰もが公共交通を利用しやすく、将来にわたり持続可能な交通体系を維持・確保していくために策定しました。



市HP



# 今月の PICKUP NEWS

▶郷土の偉人を顕彰

## 「総検校塙保己一先生遺徳顕彰会」 総会にご参加ください

★総検校塙保己一先生遺徳顕彰会事務局（文化財保護課内） ☎ 25- 1 1 8 6

総検校塙保己一先生遺徳顕彰会は、郷土出身の偉人、塙保己一先生の遺徳と事績を広く社会に顕彰するために設立され、活動しています。

このたび、次の日程で総会を開催します。皆さんの参加をお待ちしています。

日時 5月28日(日) 午後2時～4時

会場 セルディ

内容 総会、「塙保己一が遺した<sup>のこ</sup>もの」の上映



▶本庄の産業を盛り上げる

## ほんじょう産業フェスタ出店者募集

★商工観光課 ☎ 25- 1 1 7 5 ・ FAX 25- 1 2 4 8 ・  
✉ syouko@city.honjo.lg.jp

商工業・農業など市の産業全体の魅力を市内外に発信する「ほんじょう産業フェスタ」を開催します。開催にあたり、出店者を募集します。市HPで配付の出店募集要項、出店申込書を確認のうえ、申し込みください。

日時 11月18日(土) 午前10時～午後3時

会場 本庄総合公園

費用 出店料 無料

申込 5月8日(月)から5月31日(水)までに『出店申込書』に必要事項をご記入のうえ、  
またはFAXで商工観光課へ

※定員や出店対象者などについて、詳しくは市HPをご確認ください。



市HP

▶埼玉県議会議員一般選挙の結果

## 埼玉県議会議員を紹介します

★選挙管理委員会事務局 ☎ 25- 1 1 8 7

4月9日執行の埼玉県議会議員一般選挙（北第2区本庄市・神川町・上里町）は、現職2名以外の立候補の届け出がなく、無投票による再選が決まりました。



齊藤 邦明 氏  
(50)  
自由民主党  
(4期目)



飯塚 俊彦 氏  
(62)  
自由民主党  
(3期目)

※年齢は、選挙期日（投票日）現在のものです。

▶皆さんからの相談を受付

## 行政相談委員を紹介します

★市民課 ☎ 25- 1 1 1 3

3月31日に任期満了となった行政相談委員について、次の3名が、総務大臣から委嘱されました。



奥原 栄一 氏



竹沢 弘子 氏



星野 義典 氏

行政相談委員は国や県などの行政サービスに関する苦情や相談を受け付けています。お気軽にご相談ください。

相談日時等、詳しくは28ページをご覧ください。



# 市役所の人事異動

市では、次のとおり人事異動を発令しました。新採用・退職者以外は課長級以上を掲載しています。

( ) 内は、旧役職です。

★行政管理課 ☎ 25- 1 1 6 0

○ 4月1日付け 異動

【企画財政部】

▽企画課副参事(都市計画課長補佐兼計画係長) 小暮良彦▽情報システム課長(情報システム課長補佐兼情報政策係長) 森秀樹

【総務部】

▽収納課長(環境推進課長補佐兼環境衛生係長) 矢嶋雅宏

【市民生活部】

▽市民活動推進課長(市民活動推進課長補佐兼多文化共生係長) 野本能秀

【福祉部】

▽高齢者福祉課長(都市計画課長補佐兼施設公園係長) 内田武男▽介護保険課長(収納課長) 丸山仁

【保健部】

▽保険課長(議会議務局副事務局長) 榊田恵▽子育て支援課長(監査委員事務局長) 小島哲

【経済環境部】

▽経済環境部長(経済環境部次長) 落合吉昭▽経済環境部次長(環境推進課長) 市川彰▽環境推進課長(児玉郡市広域市町村圏組合から派遣) 高橋諭▽産業開発室長(産業開発室長兼産業開発係長) 峰岸功▽産業開発室副参事(都市計画課長補佐兼計画係長) 小暮良彦《再掲》

【都市整備部】

▽道路整備課副参事(国土交通省から出向) 柴崎知令

【教育委員会事務局】

▽教育委員会事務局局長(教育委員会事務局参事兼教育総務課長) 笠原栄作▽教育委員会事務局参事(介護保険課長) 武政和也▽教育総務課長(教育総務課副参事) 新井照美▽学校教育課指導主事兼課長補佐兼指導係長(学校教育課指導主事) 武藤知啓

【議会事務局】

▽議会事務局副事務局局長(情報システム課長) 片貝英幸

【監査委員事務局】

▽監査委員事務局局長(保険課長) 星野政洋

○ 4月1日付け 派遣

【児玉郡市広域市町村圏組合へ】

▽企画財政部付課長(市民活動推進課長) 赤尾直行

【本庄上里中学校給食組合へ】

▽企画財政部付課長(子育て支援課長) 加藤久美子

○ 4月1日付け 新採用

▽財政課

飯島一隆(児玉郡市広域市町村圏組合から派遣)▽行政管理課 河田明典▽課税課伴和哉・天田孝祐▽収納課 高井謙太郎▽市民活動推進課 倉林圭一郎▽支所市民福祉課 鈴木花音▽地域福祉課 高屋敷美里▽生活支援課 森田将伍▽障害福祉課 瀧澤恵

▽高齢者福祉課 大山圭吾▽介護保険課 古澤優歩▽健康推進課 栗原由樹・久保葵▽子育て支援課 鹿木絵美・中沢綾芽・飯塚麗生▽保育課 栗田怜弥・小淵遥佳・松村綾香▽環境推進課 齋藤亜依▽農政課 鎌田沙代子▽支所環境産業課 松本菜▽道路管理課 深町昇真

▽都市計画課 久保愛美▽市街地整備室 渡辺良真▽下水道課 今井悠貴▽教育総務課 瀬戸紅遥▽学校教育課 堀越恵理佳(埼玉県から派遣)・黒田俊之(埼玉県から派遣)・遠藤理恵▽生涯学習課 笠原涉平▽文化財保護課 田辺萌那

○ 3月31日付け 退職

▽葦塚亮(経済環境部長)《再任用・農政課》▽高橋利征(教育委員会事務局局長)《再任用・情報システム課》▽笠原秀夫(都市計画課

副参事)《再任用・市街地整備室》

▽武正勉(財政課長補佐兼管財係長)《再任用・支所市民福祉課》▽根岸勝彦(図書館児玉分館係長)《再任用・図書館》▽鈴木勉(企画財政部付課長)▽津久井美保(健康推進課母子保健係長)▽我妻浩子(農政課主査)▽齊藤真(行政管理課主任)▽小川真己(生涯学習課主任)▽山木由貴(課税課主任)

▽竹井士詞(収納課主任)▽高橋陽介(市民課主任)▽高田卓(財政課主事)▽山中久子(収納課専門員)▽仲原文仁(商工観光課長補佐兼商工労政係長)《児玉郡市広域市町村圏組合へ》▽水野洋平(道路整備課技師補)《国土交通省へ》▽大熊康広(道路整備課長補佐兼道路街路係長)《国土交通省へ》▽瀧澤政明(学校教育課指導主事兼課長補佐兼指導係長)《埼玉県へ》▽栗原完(学校教育課指導主事)《埼玉県へ》





# 国民健康保険ガイド わたしたちの 国保

国民健康保険（国保）は、けがや病気をしたときに安心して医療を受けられるよう、加入者が保険税を出し合って互いに助け合う制度で、市と埼玉県が共同で運営しています。

★保険課 ☎ 25- 1 1 1 6

## 令和5年度本庄市国民健康保険特別会計当初予算額

**79億8,460万円**  
(昨年度の予算から886万円〈0.11%〉増)

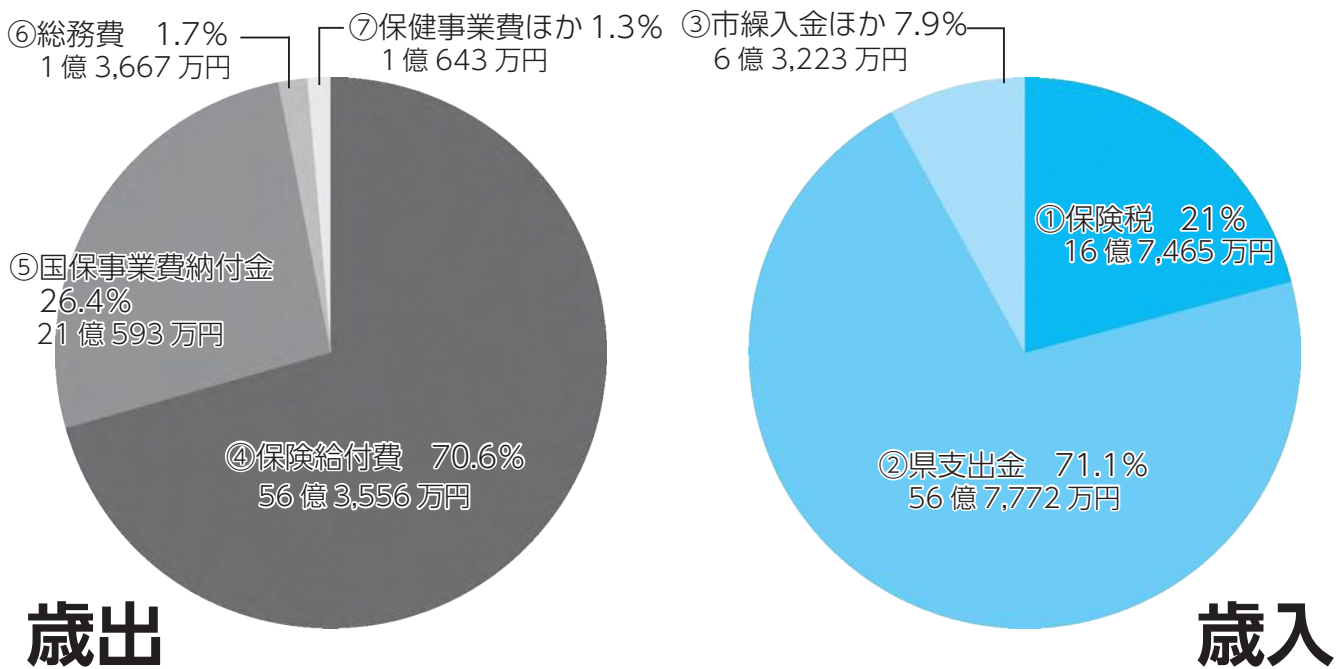

※金額は表示単位未満を四捨五入しているため、合計等と一致しない場合があります。

### 今後の事業運営について

市では、これからも歳入の確保と歳出の縮減に努め、国保財政を安定的に運営していきたいと考えています。そのためにさまざまな取り組みを行ってまいりますので、皆様のご理解とご協力をお願いします。

## 用語解説

### 歳入

- ①**保険税** 国保運営に充てるために加入者に納めていただく保険税
- ②**県支出金** 国保運営のために県から交付されるもの
- ③**市繰入金ほか** 市の一般会計からの繰入金など

### 歳出

- ④**保険給付費** 本庄市国保が医療機関等に支払う加入者の医療費

### の医療費

- ⑤**国保事業費納付金** 国保の安定的な財政運営のために県に納付するもの
- ⑥**総務費** 国保事務に従事する職員の給与、事務費など
- ⑦**保健事業費ほか** 特定健診、健康づくり事業に関する費用など



# 健康づくりや医療費抑制への取組を紹介します



## ジェネリック医薬品を利用しましょう

### ジェネリック医薬品とは

新薬（先発医薬品）の特許期間が過ぎたあと、新薬と同じ成分で製造・販売された、新薬より安価な薬です。

ジェネリック医薬品に変更すると医療費の抑制につながる効果が高いと思われる方に、年2回「ジェネリック医薬品差額通知」を送付しています。通知には、ジェネリック医薬品に変更するとどのくらい費用が安くなるか書いてありますので、参考にご覧ください。

なお、ジェネリック医薬品に変更するときは、お医者さんや薬剤師さんにご相談ください。

※すべての薬にジェネリック医薬品があるとは限りません。また、もともと低価格な薬等、費用があまり変わらない場合もあります。

## 特定健診を受診しましょう

40歳～74歳の国保加入者を対象に、特定健康診査（特定健診）を実施しています。

年に一度、特定健診を受けて、生活習慣病の早期発見・重症化予防につなげましょう。

### 特定健診の自己負担は0円です

個人で受けると約1万円かかる特定健診を、国保の加入者は無料で受けられます。

集団健診の受診券は、4月に郵送しました。見当たらない場合は再発行ができますので、健康推進課（☎24-2003）へお問い合わせください。



## 健康づくりチャレンジポイント事業 はにぼんチャレンジ2023

### はにぼんチャレンジとは

はにぼんチャレンジは、健康で元気な生活ができる「健康寿命」を延ばすサポートをしています。健康づくりをしながらポイントを集めると賞品と交換できます。ポイント手帳は市役所、アスパアこだま、保健センター等の各公共施設で配付しています。

**実施期間** 令和6年3月22日(金)まで

**対象** 18歳以上の市内在住者

※高校生を含む学生の参加も可。

### ポイントの集め方

- ・「MY健康目標」を決めて健康づくりを行う
- ・「毎日チャレンジシート」に健康づくり活動を記録する
- ・特定健診・人間ドック等を受ける
- ・市主催のポイント対象事業に参加する など

※詳しくは、ポイント手帳または市HPをご覧ください。



市HP



5月12日は民生委員・児童委員の日

# あなたの地区の民生委員・児童委員を紹介します

民生委員・児童委員は、社会奉仕の精神をもって、皆さんの立場に立って相談に応じ、必要な援助を行うボランティアです。民生委員法及び児童福祉法に基づいて区域に設置が定められ、厚生労働大臣から民生委員・児童委員として委嘱されています。高齢者の介護・子育て・健康・暮らしのことなどひとりで悩まず、お気軽にご相談ください。

令和5年5月1日現在 ◎：地区会長 ○：地区副会長 ◇：令和5年4月1日に委嘱した委員

協議会	担当地区	氏名	電話番号		
第一地区民生委員・児童委員協議会	宮本町	1・3・10～13・15支会	青木 節子 24-4110		
		2・4～9支会	久米原登美枝 22-4794		
		17～21・35・36支会	岡田 典之 24-4499		
		16・24・25・37・38支会	坂本 隆一 22-3856		
		28・29・33・34支会	田島久美子 21-7437		
		14・23・30・31支会	内谷 美樹 23-1278		
		22・26・27・32支会	野口 好夫 24-2360		
	泉 町	1～6支会	中兼富士子 24-1992		
		7～12支会	○奈良 進 21-9344		
	上 町	1～13支会	皆川きみ子 080-1026-2654		
	照若町	1～3支会	中臺 安司 21-9976		
		4～9支会	戸谷志麻子 090-2107-4491		
		17～22支会	◎織茂 保 22-4507		
		12・14～16・23・24支会	白石千恵子 23-1426		
		10・11・13・25～27支会	丸橋真寿美 22-5935		
	七軒町	1～8・31支会	牛山 利子 050-3778-0063		
		9・10・12～15・32支会	松浦 常雄 090-4734-5021		
		11・16・18・25・27・29・30支会	宮崎 好枝 080-5024-6287		
		19～24・28支会	三品 友理 090-8853-1614		
	仲 町	1～12支会	松崎ひとみ 21-2090		
	末広町	1～2・20～23支会	◎織茂 保 22-4507		
		8～13支会	山崎 良美 080-1040-4062		
		3～7支会	平田 舞 71-6392		
		14～19支会	有村 義広 080-3080-9870		
		全域(主任児童委員)	橋本 紀江 23-2754 高橋 正枝 080-5032-5709		
	第二地区民生委員・児童委員協議会	本 町	1・6・8・10支会	◇武正 貴弘 71-6618	
			2～5・25支会	油江 良文 21-6763	
			7・13～15支会	佐々木成子 080-5506-7944	
			9・21・23支会	古田土秀子 24-2691	
			11・12・17・28支会	戸谷 健一 090-4733-0973	
			16・18～20支会	◎齋藤 京子 22-6813	
			22・24・26・27支会	大和田加津子 24-0105	
		南本町	1・2・10・13支会	中島 彰子 21-5452	
3～5支会			鈴木 淑子 21-1146		
6・7・12支会			根岸千恵美 24-3813		
8・9・11支会			塩ノ谷優子 21-3880		
台 町		1～3・32支会	川瀬 京子 22-3191		
		4～7支会	福島 正夫 24-0568		
		8～11支会	樋口 頼正 24-0132		
		12～15支会	小池美喜子 22-2515		
		16～19支会	倉橋ひとみ 22-5775		
		20～23支会	井上美恵子 21-5259		
		24～27支会	山下 眞弓 21-2518		
諏訪町		28～31・33支会	瀬山 尚志 24-4867		
		1の1・1の2・11支会	小林貴美代 22-7714		
		2の1・2の2支会	岩田 明美 090-4547-7953		
		3・9・10支会	細野 雄一 22-5075		
		4・5・12支会	福島志津江 22-3810		
		6・14・15支会	◎齋藤 京子 22-6813		
		7・8の1支会	赤沼 博美 24-3091		
		8の2・13・16支会	秋和 千秋 21-9391		
第一地区民生委員協議会		朝日町	1・8・14支会	○橋本 和也 22-4366	
			2・7・15支会	井田 敏夫 71-7502	
			3・13・16支会	平田 良子 090-2400-6197	
			4・9・21・22支会	嶋原 英明 24-7168	
			5・6・12支会	緒方 正男 21-6435	
			10・11・20支会	坂上 広美 22-6664	
			17～19支会	中山 勇 24-1422	
	ダイアパレス本庄	◇岡田 郁子 23-1322			
	全域(主任児童委員)	井上 香織 24-6365 神戸 亜季 080-6252-5956			
	藤田・仁手地区民生委員・児童委員協議会	鵜 森	鵜森、寿3丁目4～10・11番の一部	○小林 千里 22-5936	
		傍示堂	傍示堂	岡 伸幸 21-8276	
		牧 西	1～12支会	中島 清美 21-8245	
			13～22支会	◎森 米子 090-2468-4767	
		小和瀬	小和瀬	渡辺 貴子 22-7265	
		宮 戸	宮戸	金井 美幸 21-7338	
		堀 田	堀田	前原 喜夫 22-2886	
		滝 瀬	滝瀬	吉田 綾子 21-9249	
		仁 手	仁手	茂木 英子 24-0735	
		下仁手	下仁手	佐鳥 道夫 090-2669-0877	
		久々宇	久々宇	沼尻 伸子 24-0742	
		田 中	田中	坂上 佳久 24-0523	
		上仁手	上仁手	阿久戸美佐子 21-5721	
		全域(主任児童委員)	伊久間深緒 22-3497 武正千恵子 21-5145		
		旭地区民生委員・児童委員協議会	鶴島・杉山	都島・杉山	織茂美喜子 22-2717
			山王堂	山王堂	福本アエ子 21-3914
	沼和田		沼和田	◎金子 健一 090-4095-1052	
	小 島		1丁目(県営住宅)	河田 恭子 23-3364	
			1丁目1・2番、6丁目全域	高橋 康男 21-1605	
			1丁目3～11番、千代田2丁目5番	塚越八重子 21-5137	
			1丁目12・13番、5丁目全域	松寄 良子 21-4688	
			2丁目1・14～16番、3丁目9の一部・11～16番、4丁目全域	久保 敏枝 21-3216	
	2丁目2・3・6・7・10～13番、3丁目2・5・9の一部・10番		横山 雅文 24-8105		
	2丁目4・5・8・9番、3丁目3・4番		森田 好子 21-7038		
小島南	1丁目		黒岩亜希子 37-5043		
	2丁目		青木 浩子 21-6867		
	3丁目1～4・10・11番 3丁目5～9番		亀田 要子 24-2684 巴 美代子 21-0604		
万年寺	1～9支会		栗田 文作 21-5347		
	10～12支会		矢野 輝与 22-7366		
下野堂	1～7・11支会、小島3丁目6、7支会(JR高崎線北)		中澤さとし 24-2504		
	8～10支会(JR高崎線南)	小林 守 24-5731			
新井・三友	新井・三友	○境野 滋夫 21-3675 佐々木眞紀 24-8357 図師 喜恵 21-4193			
全域(主任児童委員)					

★地域福祉課 ☎ 25- 1 1 4 2



協議会	担当地区		氏名	電話番号
北泉地区 民生委員・ 児童委員協 議会	本 田	本田	渡邊 眞澄	23-0533
	新田原	新田原	市村 陽子	24-2030
	久下塚	久下塚	茂木 正美	24-7592
	けや木	1~3支会	笠原 貞夫	090-4928-8968
		4~6支会	戸矢 恵子	24-1278
		7~9支会	浅見 芙美子	21-1056
	四季 の里	1~4支会	○依田 利夫	21-5336
		5~8支会	浅香 和子	37-4271
	栗 崎	栗崎	深田 千枝	090-8086-4490
	西五十子	西五十子	○芦澤 吉一	22-4966
	五十子	五十子	温井 祐子	090-4848-5437
	東五十子	東五十子	萩原 恵子	24-3468
	東富田	東富田	岩井由美子	090-2546-8879
	曙	1~5・7支会	岩崎 和裕	22-6350
		6・8~13支会	萩原 和美	21-4014
		14~19支会	高井久美子	24-2441
	西富田	1~8支会	田村 礼子	21-0656
		9~15支会	金原 栄子	24-1149
		16~22支会	大澤 恵子	090-1552-5206
		23~31支会	福島 京子	21-6063
四方田	四方田	飯塚恵美子	21-8083	
東今井	東今井	高橋 文子	21-8000	
西今井・共栄	西今井・共栄	内田 清子	21-7557	
全域(主任児童委員)			池田千津子	090-4849-3463
			田邊 晶子	080-5466-5735
児玉第一地区 民生委員・ 児童委員協 議会	長浜町	長浜町	川上 憲男	72-0968
	鍛冶町	鍛冶町	矢嶋 宏人	72-4339
			原 幸子	72-5815
	上 町	上町	谷矢 力三	72-2835
			杉山 徹雄	72-0138
	仲 町	仲町	米村百合子	090-4677-1856
			平柳 崇枝	72-1063
	新 町	新町	○大山美佐保	72-4684
			中林 久	72-0243
	連雀町	連雀町	倉林 敬文	72-1632
	本 町	本町	黒澤 敬吾	72-4453
			黒沢 猛	72-5304
			新井 初代	72-1051
	下 町	山王	井上輝代美	080-1264-9026
		生野	永尾 良子	73-1133
		大道	宮部 貴子	72-4485
		大久保	○山本 弘子	090-2676-1670
	蛭 川	蛭川	神部 雅江	72-1900
			高橋 千春	72-4529
	下真下	下真下	江原 清美	72-2491
水野 一夫			72-0181	
共 栄	共栄	伊藤 順子	72-6607	
上真下	上真下	○大山美佐保	72-4684	
吉田林	吉田林	勅使河原恵子	71-1080	
		○吉川 敏男	72-0892	
		山本 明美	72-1486	
入浅見	入浅見	小島 正巳	72-0131	
下浅見	下浅見	中園 数彦	72-6636	
高 関	高関	青木 和子	72-0917	
全域(主任児童委員)			茂木智枝美	72-4253
			工藤 友紀	080-5485-3686

協議会	担当地区		氏名	電話番号
児玉第二地区 民生委員・ 児童委員協 議会	第一 金屋	第一金屋	倉林 則枝	72-2797
			荒木 勝己	72-5701
	第二 金屋	第二金屋	山中 敏子	72-3935
			諏訪 節子	72-0888
	第三金屋	第三金屋	島野 則雄	72-0423
	長 沖	長沖	浅見 政子	72-2668
	高 柳	高柳	小峰 尚幸	72-0773
	飯 倉	飯倉	山口 章男	72-3005
	宮 内	宮内	関根 正典	72-2352
	塩 谷	塩谷	杉山 幸一	72-2303
	保木野	保木野	○高木 靖尚	72-2440
	田 端	田端	福島真知子	080-7755-1603
			山本 勲	72-1494
	秋 山	秋山	飯野 和代	72-2038
			○駒澤 三郎	73-1228
	風 洞	風洞	根岸 勝美	72-7164
	東小平	東小平	今村 政美	090-2729-3353
	西小平	西小平	今村 政美	090-2729-3353
	太駄上	太駄上	櫻井己津夫	78-0155
	太駄中	太駄中	茂木いよ子	78-0800
太駄下	太駄下	野口 朝代	78-0063	
河 内	河内	○今井 和男	090-5545-4839	
稲 沢	稲沢	峯 真弓	78-0368	
元 田	元田	○今井 和男	090-5545-4839	
全域(主任児童委員)			倉林 恭助	72-0114
			福島真理子	080-4118-0624

## 支えあう 住みよい社会 地域から

毎年5月12日は、民生委員・児童委員の日です。  
 また、5月12日(金)から18日(木)を「民生委員・児童委員の日 活動強化週間」とし、皆さんに活動を知っていただく期間です。

現在、少子高齢化や人口減少が進み、地域では人間関係の希薄化、子どもの貧困、児童や高齢者の虐待、認知症高齢者の増加等、地域課題が多様化・複合化しているため、民生委員・児童委員及び主任児童委員の活動には、地域の皆さんの関わりがこれまでに重要となっています。

民生委員・児童委員は、地域のさまざまな方々と連携することで、市民の皆さんが安心・安全に暮らせる地域福祉活動を推進しています。

## 福祉総合相談窓口の休日開設

民生委員・児童委員の活動強化週間に合わせて、平日ではなかなか市役所に来られない方のため、生活の困りごとなどを相談する「福祉総合相談窓口」を休日に開設します。

日時 5月14日(日) 午前9時~午後4時

会場 生活支援課(市役所1階)

※予約優先。5月12日(金)までにご連絡ください。

★生活支援課 ☎25-1197

## 令和5年度 集団資源回収予定

**【自治会】** 宮本町自治会 6月25日・8月27日・10月22日・12月24日・2月25日、泉町自治会 6月11日・9月10日・12月10日・3月10日、上町自治会 (本庄) 5月2日・28日・6月6日・7月4日・23日・8月1日・9月4日・24日・10月3日・11月7日・26日・12月5日・1月2日・28日・2月6日・3月5日・24日、南本町自治会 5月20日・6月17日・7月15日・8月19日・9月16日・10月21日・11月18日・12月16日・1月20日・2月17日・3月16日、諏訪町自治会 9月9日・12月9日、上仁手自治会 6月10日・11月11日、小島自治会 常設、小島南自治会 常設、曙自治会 5月6日・6月3日・7月1日・8月5日・9月2日・10月7日・11月4日・12月2日・1月6日・2月3日・3月2日

**【学校PTA】** 本庄西小学校PTA 5月13日・11月25日、藤田小学校PTA 5月27日・12月2日・2月24日、仁手小学校PTA 5月27日・11月18日、旭小学校PTA 2月10日、北泉小学校PTA 5月13日・11月11日、中央小学校PTA 5月20日・11月11日、金屋小学校PTA 5月13日・11月18日 (アルミ缶は常設)、秋平小学校PTA 5月20日・11月25日

収集品目は、各団体により異なりますのでご確認ください。  
また、感染症の拡大防止等のため、中止・変更になることがあります。

共和小学校PTA 12月2日 本庄東中学校PTA 7月8日・10月14日、本庄西中学校PTA 7月22日・12月9日、児玉中学校PTA 9月2日・3月2日

**【子ども会】** 末広町子ども会育成会 9月9日・1月6日、小島子ども会育成会 6月10日、都島子ども会育成会 9月2日、沼和田子ども会育成会 6月18日・11月19日、下野堂子ども会育成会 5月13日・10月14日、蛭川子ども会育成会 5月14日、上真下双葉子ども会育成会 5月13日、新井子ども会育成会 5月6日

**【その他】** 本庄北泉ジェッターズ 2月24日、古太萬の会ポノポノ 常設、古太萬の会佐久間さんち 5月13日・6月10日・7月8日・8月12日・9月9日・10月14日・11月11日・12月9日・1月13日・2月10日・3月9日、ハートtoハート(児玉) 5月7日・6月4日・7月2日・8月6日・9月3日・10月1日・11月5日・12月3日・1月7日・2月4日・3月3日、ハートtoハート(本庄) 5月21日・6月18日・7月16日・8月20日・9月17日・10月15日・11月19日・12月17日・1月21日・2月18日・3月17日、北泉サッカースポーツ少年団 9月2日

集団資源回収予定表 <回収品目は古紙類・缶類です>

回収場所	日程	時間	問合せ先
アスピアこだま	5月7日(日) 6月4日(日)	午前9時~11時	ハートtoハート (佐久間さんち) ☎22-9300
市役所	5月21日(日)	午前9時~午後1時	
本庄南公民館 ※布類回収も実施	5月13日(土)	午前9時~11時	佐久間さんち ☎22-9300
就労継続支援B型事業所 「佐久間さんち」 (本庄高校北側)		随時受付	ポノポノ ☎23-2195

■令和5年2月分のごみの量  
(可燃・不燃・有害・粗大)  
家庭系ごみ排出量 1,329.79t  
1人1日当たり排出量約 613g  
前年同月比 +5g (+0.8%)  
事業系ごみ排出量 572.71t  
1人1日当たり排出量約 264g  
前年同月比 +14g (+5.6%)

※天候等の理由で変更になる場合もありますので、各団体にご確認ください。



## 集団資源回収にご協力をお願いします

～広げよう「リサイクルの輪」～

### ▶ 集団資源回収とは

自治会・PTA・子ども会等が、家庭から出る古紙や布類、缶等の金属類を日時や場所を決め、資源回収事業者へ引き渡す活動のことです。今年度の回収予定は、右ページでお知らせしています。

皆さんが参加することで、リサイクルの輪が広がり、ごみの減量と再資源化につながります。

### ▶ その「ごみ」 本当に「ごみ」ですか？

集団資源回収量は年々減ってきていますが、皆さんの排出する燃えるごみの約40%は紙類です。

新聞紙や雑誌、雑がみ（包装紙、紙袋、紙箱など）等は貴重な資源物です。集団資源回収にご協力をお願いします。

### ▶ 分別方法と出し方

種 類	主な品目	出し方	回収できないもの
紙 類	新聞紙（広告含む）、雑誌類、段ボール、牛乳パック、雑がみ（包装紙等）	品目ごとにひも等でしばる。牛乳パックは、軽く洗って開く。雑がみは紙袋に入れる。	感熱紙、油紙、カーボン紙、写真等
布 類	衣類	洗濯し、汚れないよう袋に入れる。	濡れているもの、ひどく汚れているもの
金属類	スチール製飲料用缶、アルミ製飲料用缶	軽く洗う。	さびたもの、汚れのひどいもの等

### ▶ 集団資源回収を行う団体を募集しています

集団資源回収を行う団体には、報奨金を交付します。報奨金を受けるには、事前に団体登録が必要です。

**対象** 市内に住所を有する方で組織され、営利を目的としない団体

※詳しくは、環境推進課または市HPでご確認ください。



市HP

## 家庭用使用済小型電子機器のイベント回収

使用済小型電子機器に含まれる貴重な資源を再利用するため、ご家庭で使った使用済小型電子機器の回収にご協力をお願いします。

**日時** 5月13日(土) 午前9時～11時

**会場** 市役所前庭駐車場

### 主な回収品目

電話機、携帯電話、ビデオカメラ、カーナビ、ゲーム機、電子辞書、電子レンジ、炊飯器、空気清浄機、ヘアドライヤーなど

### 注意事項

- 電子機器内の個人情報、必ず消去してください。
- 電池やバッテリーは、取り外してください。

### 次のものは回収しません

- 事業所など家庭以外で使用していたもの
- 小型家電リサイクル法の対象品目ではないもの（太陽光パネル、蛍光管、電球など）
- 木製部品が多く含まれる小型家電（こたつやぐら、木製スピーカー、電子オルガンなど）
- 家電リサイクル法対象品目（テレビ、エアコン、冷蔵庫、洗濯機、衣類乾燥機など）

※詳しくは市HPをご確認ください。



市HP

## 緑のカーテンを始めませんか

### ゴーヤと琉球あさがおの苗を配付します

市では、地球温暖化対策と身近な SDGs の取組として、緑のカーテンコンテストを平成 25 年より開催しています。昨年に続き今年もゴーヤと琉球アサガオの苗の配付を行います。

緑のカーテンは、遮光効果があり、夏場の冷房使用によるエネルギー消費を抑えるため、電気代の節約になります。

また、緑に触れることは、心身のリフレッシュにもなります。住宅、学校、事業所等でつる性植物を育てた成果をぜひご応募ください。



市HP

★環境推進課 ☎ 25- 1 2 4 9

**対象** 市内在住で緑のカーテン作りや節電に関心のある方や団体、事業者

**費用** 無料

#### 配付場所

○北泉公民館 ☎ 22- 2 4 8 4

**日時** 5月25日(木) 午後1時～3時

**配付数** 300株(先着順)

○共和公民館 ☎ 72- 0 3 3 7

**日時** 5月26日(金) 午後1時～3時

**配付数** 200株(先着順)

※1世帯2株まで、団体、事業者は5株まで(種類は選べません)。持ち帰り用の箱、袋をお持ちください。



～本庄の桜を守るために～

## クビアカツヤカミキリにご注意ください

クビアカツヤカミキリは、サクラ・ウメ・モモ等のバラ科の樹木に被害を与える特定外来生物です。クビアカツヤカミキリの被害が進んだ樹木は、枯死・倒木の危険性があります。成虫を確認したときは、その場での退治をお願いします。

### ◆クビアカツヤカミキリの特徴

- 成虫の体長は、2.5～4cm程度。
- 成虫は胸部(クビ)が赤色、他の部位は光沢のある黒色。
- 成虫は6月～8月上旬に現れ、主にサクラの樹皮の割れ目に産卵。
- 幼虫の期間は2～3年で、春から秋に樹木を摂食しながら侵入し、内部を食い荒らす。
- 被害を受けた木の根元に、かりんとう状のフラス(木くずとフンの混じったもの)が溜まる特徴がある。

### ◆駆除用品の配付を行います

樹幹に侵入した幼虫を駆除する薬剤や防虫ネットを配付します。

**対象** 市内に被害木がある土地の所有者・管理者

**申請** 5月16日(火)から11月30日(木)までに申請書(環境推進課、支所環境産業課及び市HPで配付)と被害木の写真を下記へ

※被害の情報提供も受け付けています。

★環境推進課 ☎ 25- 1173、支所環境産業課 ☎ 72- 1334



市HP



①



②



③

- ①クビアカツヤカミキリの成虫(メス) ②フラス(木くずとフン) ③フラスが木の根元に溜まる様子

[写真提供] 埼玉県環境科学国際センター



# 市民税・県民税のお知らせ

★課税課 ☎ 25- 1 1 2 3



## 令和5年度 市民税・県民税税額決定通知書 及び納税通知書を発送します

### ○給与から特別徴収されている方

5月中旬に税額決定通知書を勤務先へ発送

### ○普通徴収の方、公的年金から特別徴収されている方

6月上旬に納税通知書または税額決定通知書を発送

## 令和5年度（令和4年分）所得・課税証明書の発行について

令和5年度（令和4年分）所得・課税証明書は、6月9日（金）から発行を予定しています。

### ○証明書を発行できる方

次のいずれかに該当する方

- ・市民税、県民税申告をした方
- ・確定申告をした方
- ・勤務先から給与支払報告書が市へ提出されている方
- ・年金保険者から公的年金等支払報告書が市へ提出されている方

上記に該当しない方は、市に課税資料がないため、申告をした後でなければ証明書が発行できません。収入がない方、家族の扶養になっている方も同様です。  
※所得・課税証明書は市民税・県民税の税額決定後に発行できます。なお、当初の申告期間以降（3月16日以降）に確定申告をした方は、内容を反映した証明書の発行までに、日数がかかる場合があります。ご注意ください。

## 市民税・県民税の納税方法

### ▶普通徴収

納税義務者本人が納付書または口座振替により、6月、8月、10月、翌年1月の4回の納期で納める方法

### ▶給与からの特別徴収

給与支払者が納税義務者の毎月の給与から特別徴収税額を天引きし、6月から翌年5月までの12回で納税義務者に代わって納める方法

### ▶公的年金からの特別徴収

日本年金機構などの年金保険者が納税義務者の年金から公的年金所得に係る特別徴収税額を天引きし、4月、6月、8月、10月、12月、翌年2月の6回で納税義務者に代わって納める方法。

令和5年度も引き続き対象者となる方は、前年度の納税通知書または税額決定通知書に記載されている「翌年度の仮特別徴収税額」が4月、6月、8月支給の年金から天引きされます。

※4月1日現在65歳以上で、介護保険料が年金から天引きされている方は、公的年金からの特別徴収対象者となります。なお、初めて特別徴収が開始される年度は、10月支給の年金から天引きされます。

～納付はスマホからでも～

## 5月は自動車税（種別割）の納期です

★自動車税コールセンター ☎ 0570-012-229



自動車税（種別割）の納期限は、**5月31日（水）**です。  
4月から、地方税統一QRコード（eL-QR）の導入により納付方法が増えました。スマートフォン決済アプリは、バーコードを読み取り納付できる6つのアプリ（PayPay、LINE Pay、PayB、au PAY、ファミペイ、楽天銀行アプリ）に加え、納付書に印字されているeL-QRを読み取り納付ができるアプリが増えました。  
また、地方税お支払サイトから、クレジットカードや

インターネットバンキングなどの方法での納付も可能です。

なお自動車税事務所の4支所（大宮、熊谷、所沢、春日部）で、窓口での現金による納税の受付は終了しました。スマートフォン決済アプリ、コンビニエンスストア等での納税をお願いします。

納税通知書は、5月中旬に送付します。納付期限までに忘れずに納付してください。

※QRコードは（株）デンソーウェブの登録商標です。



## 危険業務従事者叙勲

政府は、4月29日付で第40回危険業務従事者叙勲を発表しました。

市内では、光山丈夫氏が瑞宝双光章を、北林久良氏、柴坂信明氏が瑞宝単光章を受章されました。おめでとうございます。

瑞宝双光章



元児玉郡市広域市町村圏組合消防司令長  
光山 丈夫 氏  
(四季の里)

瑞宝単光章



元埼玉県警部  
北林 久良 氏  
(児玉町児玉)



元3等空尉  
柴坂 信明 氏  
(児玉町下浅見)

## 祝百賀

市内在住で大正12年生まれの石渡咲子さん、堀口彌生さんがめでたく100歳を迎えられました。

大正・昭和・平成・令和と4つの時代を歩んできたおふたりにお祝いの「寿状」が贈られました。



石渡 咲子さん  
(児玉町児玉)



堀口 彌生さん  
(児玉町秋山)

## でんごん広場

皆さんの情報交換の場

### 本庄シネマクラブ主催 映画「嘘八百」 上映会

**開催日時** 5月14日(日) ①午前10時～、  
②午後2時～  
※①②いずれかを選択。

**会場** はにぼんプラザ1階多目的ホール  
**費用** 会員 1,000円、一般 1,300円

**申込** 当日直接会場へ

**問合せ** 高橋 ☎ 080-5536-2475

まち  
かど

Snap

Part 2



地域の活性化や市民サービスの向上を図る

## 包括連携に関する協定を締結

3月29日、(株)日本ウォーターテックスと「包括連携に関する協定」を締結しました。

今後は協定に基づき、地域の見守りや災害時における協力、道路や空き家の異状、不法投棄に関する情報提供等、協働の取組を推進し、地域の課題解決や活性化、市民サービスの向上を図ります。

(敬称略)



市長コラム

しんげの一言メッセージ

Well-being (ウェルビーイング) について

今年の春は、コロナ前と同じようにイベントが実施されたところも多かったようです。若泉公園桜まつり&本庄クラフトアートフェア、こだま千本桜まつり、4年ぶりの開催となった本庄早稲田の杜クロスカントリー&ハーフマラソン大会、その他にも大小さまざまな行事が開催できました。多くの関係者のご尽力に敬意を表します。

そして、徐々にマスクを外す人も多くなってきたようです。3月13日以降もすぐには外せないのでは、と言われた日本人のマスクですが、5月8日の類型変更を経て、気温がさらに高くなれば、特に屋外では多くの人がマスクを外すことでしょう。

私自身マスクを外して感じるのは、春の風を受け、口の周りが開き放たれる「開放感」と、これまでの息苦しい雰囲気から解放される「解放感」です。とにかく心地よいものがあります。

もちろん、その方の体調や仕事の関係で、引き続きマスクを着用せざるを得ない場面もあります。また、感染状況が拡大してくれば対応も必要です。

しかし、そのような状況にならなければ、皆さまには屋外にて、ぜひマスク無しで5月のすがすがしい空

気を吸っていただくことをお勧めします。

私がマスクを外した開放感と解放感のなかで率直に感じたのは、人間の健康とは、単に病気にならないというだけでなく、自分自身が呼吸によって大自然の中で生かされている幸福を実感できる、ということでした。

Well-being (ウェルビーイング) という言葉があります。1948年制定のWHO (世界保健機関) の憲章にある言葉であり、通常「健康」という言葉を指すHealth (ヘルス) とは異なり、肉体的、精神的、社会的にその人にとって満たされた、完全に良好な状態を指します。今や世界各国の政府や自治体が進める国民、住民の保健、また教育の推進において重視される考え方となっています。

我が国でも「健幸」という言葉が多用されていますが、これはまさにヘルスとウェルビーイングの双方を指すと言って良いと思います。

コロナ禍の長かった夜が、人々がマスクを外すことで徐々に明けてくる中、市民の皆さまの保健や教育の推進にあたっては、改めて健やかに幸いの「健幸」、ヘルスとウェルビーイングの考えを大切にしていきたいと思います。

本庄市長 吉田信解

お知らせ

敬老お祝い品の協力事業者を募集

敬老のお祝い品を提案いただける市内の事業者を募集します。

お祝い品の要件

- ① 単価 1000円 (税込)
- ② 品質及び数量について、安定して提供できること
- ③ 敬老お祝い品としてふさわしいもの (例・お弁当、お菓子、日用品、体験など)

※敬老事業の対象者 (75歳以上の方) は、約1万2000名です。

申請方法

申請書 (提出先及び市HPで配付) に必要事項を記入のうえ、郵送または直接左記へ

提出先

高齢者福祉課 (市役所1階) または支所市民福祉課 (アスパイアこだま1階) ※詳しくは、申請書をご覧ください。

申請期限

5月31日 (水) (必着)

※商品は、対象者に配付する敬老お祝い品リーフレットに

※声の広報 (録音CD) の貸し出しは、図書館本館・見玉分館・広報課へ。また、市ホームページでも聴くことができます。★広報課 ☎25・1155

掲載します。《商品の交換について》

交換期間 9月14日 (木) ~ 12月15日 (金)

※交換方法について、詳しくは申請書をご覧ください。

★高齢者福祉課

☎25・1127

全市一斉清掃を実施

環境美化とコミュニティ活動の推進を図るため、全市一斉清掃を実施しますので、ご協力ください。

日時 5月28日 (日) (27日 (土) 実施の自治会は、自治会長の指示に従ってください)

※小雨決行。中止の場合は午前7時に防災行政無線でお知らせします (順延はありません)。

注意事項

- ・ごみは必ず自治会で指定した場所に出してください。
- ・家庭ごみは出さない。
- ・粗大ごみ、放置自転車は取り扱いません。

★本庄市コミュニティ協議会

☎21・7688



申請書 (市HP)

生前整理・遺品整理・不用品回収

見積無料 女性スタッフもいるから安心

リユース・リサイクル品 あればお値引き可!

ドライバー 正社員募集

詳しくは お問い合わせください

株式会社 羽賀商店 埼玉県本庄市栄3丁目1-25 0495-21-3477

一般廃棄物収集運搬業許可業者 (美里町・伊勢崎市) 産業廃棄物収集運搬業許可業者 (一都六県)

シロアリ駆除工事

見積無料 ボロンdeガード

ホウ酸劣化対策責任施工

赤ちゃん、化学物質過敏症の方でも安心です。

GOOD DESIGN AWARD 2018 SHAW WOOD DESIGN AWARD 2018 KIDS DESIGN AWARD 2018 EcoPro Awards

シロアリ対策 お客様満足度 1位

0120-776-690 大和装建

埼玉県本庄市本庄3-4-2 (本庄市役所から50m) https://daiwasoken.jp/

5月5日からの1週間は  
児童福祉週間です

○令和5年度の選定標語  
小さなて みんなではぐくみ  
育ててく

この機会に子どもの健やかな成長や、子どもを取り巻く諸問題（少子化の進行、児童虐待の増加、インターネットやSNSの普及による子どもへの影響など）について考えてみませんか。

★子育て支援課

☎25・1143

本庄市浄化槽設置補助金  
のご案内

市では、単独処理浄化槽またはくみ取り便槽を合併処理浄化槽に入れ替える場合、一定の条件を満たすものに補助金を交付しています。

補助を受けるためには、工事前の申請が必要です。事前にご相談ください。

受付開始日 5月8日(月) (先着順)

対象要件 専用住宅（または住宅部分の面積が2分の1以上の併用住宅）に設置さ

れる10人槽以下の合併処理浄化槽

対象費用 浄化槽の設置工事に要する費用（設置費、配管費、既存設備の処分費）

対象工事 令和5年度中に着工し、令和6年3月8日(金)までに実績報告書が提出できるもの

【注意】次のいずれかに該当すると補助の対象外です。

- 次の区域内で行う工事
- 公共下水道事業または農業集落排水事業の対象区域
- 1基の浄化槽を用いて集合処理している区域
- 販売・賃貸を目的とした住宅に浄化槽を設置する場合
- 家屋の新築または建替えに伴い浄化槽を設置する場合

★環境推進課 ☎25・1173、支所環境産業課 ☎72・1334

土砂の堆積には許可が必要です

市の条例により、埋立や盛土などを行う面積が500㎡以上の場合、許可（3000㎡以上は県の許可）が必要です。土砂の堆積を行うためには、

高さやのり面の勾配等に基準があります。

許可申請の前に堆積計画が分かる図面等を持参のうえ、環境推進課へ事前相談をお願いします。

また、農地への堆積については、農地法に関する手続きも必要です。農業委員会事務局にご相談ください。

★環境推進課 ☎25・1173、農業委員会事務局 ☎25・1179

光化学スモッグにご注意を

光化学スモッグは、自動車の排出ガスや工場から排出される窒素酸化物、揮発性有機化合物（VOC）が太陽の紫外線により化学反応を起こしてできるものです。一定の濃度になると人の健康や植物などに被害を及ぼします。

発生時期 5月から9月ごろまで

気象条件 晴れていて日差しが強く、日中の最高気温が25℃以上で風の弱い日

◆被害を防止するために  
・外での激しい運動は避ける  
・目などに刺激を感じたら、

屋内に入る

・子どもや高齢者は、影響を受けやすいので特に注意

◆症状が出たときは

- ・目やのどに刺激や痛みを感じたら、洗眼・うがいを
- ・よくならないときや呼吸困難、けいれんなどがあるときは医師の診察を

※光化学スモッグの発生状況は、県HPをご覧ください。



県HP

★環境推進課 ☎25・1173、支所環境産業課 ☎72・1334

消費税のインボイス制度  
説明会・インボイス発行  
事業者の登録相談会

個人・法人事業者向けの説明会・登録相談会です。

日時 5月11日(木)、23日(火) 午後2時～4時

会場 本庄税務署2階会議室  
定員 各20名（先着順）

申込 電話で左記へ

★本庄税務署法人課税部門 ☎22・2112、個人課税部門 ☎22・2114

お見積りは無料ですのでお気軽にお電話  
ご来店ください!! お待ちしております

★三ツ星リウゾウ

リフォーム・増改築専門店  
児玉郡上里町七本木3652-2  
0120-72-0084  
土・日・祝も  
営業します  
9:00~20:00

いつもご愛顧賜いありがとうございます

しのめ信用金庫

本庄支店 本庄市駅南1-13-10 TEL:0495-21-2222



**地域課題の解決を目指して起業する方へ** 埼玉県起業支援金のお知らせ

県では、人口減少が進む市町村においてデジタル技術を活用して地域課題の解決を目指して起業する方に、起業に必要な経費を補助します。

**補助額** 対象経費の2分の1 (上限140万円)

**公募期間** 5月31日(水)午後5時まで (必着)

**交付決定** 7月中旬(予定) ※申込方法等、詳しくは市HPを確認のうえ左記へ。



**令和5年度防火管理講習会**

多数の方が出入、勤務、居住する建物には、防火管理者を置く必要があります。

◆甲種防火管理新規講習会

①JA埼玉びびきの本店会場  
日時 7月22日(土)、23日(日) 午前9時20分～午後4時50分

**申込期間** 6月5日(月)～12日(月)  
②早稲田リサーチパーク・コミュニケーションセンター会場  
日時 8月22日(火)、23日(水) 午前9時20分～午後4時55分

**申込期間** 6月28日(水)～7月5日(水)

③サンデココミュニケーションプラザ会場  
日時 令和6年2月13日(火)、14日(水) 午前9時20分～午後4時50分

**申込期間** 11月30日(木)～12月7日(木)

①～③共通

**申込** (二財) 日本防火・防災協会HPへ

◆乙種防火管理講習会

日時 8月22日(火) 午前9時20分～午後4時55分  
会場 早稲田リサーチパーク・コミュニケーションセンター

**申込** 6月28日(水)から7月5日(水)までに(一財) 日本防火・防災協会HPへ

◆甲種防火管理再講習

日時 6月14日(水) 午前9時30分～11時50分  
会場 児玉郡市広域消防本部

**定員** 30名(先着順)  
**費用** 2000円

**用意** 甲種防火管理講習修了証  
**申込** 5月22日(月)から6月7日(水)までに費用を添えた申込書を左記へ

※詳しくは、児玉郡市広域消防本部(HP含む)及び各消防署で配付の申込書をご覧ください。

★児玉郡市広域消防本部予防課 ☎24・8392



(一財)日本防火・防災協会HP



児玉郡市広域消防本部HP

**「職業的自立」に悩む方や家族のための利用説明会**

仕事経験のない方や対人関係に悩みを抱える方に対し、専門家による個別相談やセミナー、職場体験を通して就労につながるサポートを行っています。

日時 5月27日(土)、6月24日(土)、7月22日(土) 午後1時30分～4時

会場 深谷若者サポートステーション(深谷市西島4・2・61 ウエストビル2F)

対象 15歳から49歳までの職に就いていない方及びその

**家族**  
**費用** 無料  
**申込** 各開催日の1週間前までに左記へ

★深谷若者サポートステーション ☎048・577・4727 (平日午前9時～午後5時)

**本庄特別支援学校高等部 授業見学のお知らせ**

知的障害のある生徒が学ぶ特別支援学校での授業見学を通して、お子さんの入学・転学等について考え、本校の教育についての理解を深める機会としてください。

日時 6月8日(木)、9日(金) 午前9時45分～正午

対象 中学3年生または中学校を卒業した方で特別支援学校への入学を希望、または検討している生徒及びその保護者

**申込** 申込用紙(各中学校に配布)を左記へ

※申込用紙がない場合は、お問い合わせください。

★埼玉県立本庄特別支援学校 ☎24・3747

**社員・パートさん募集**

**ケンツメディコ(株)**

- 一般事務 (勤務地: 本社)
- 社員... 8:30~17:30/週休2日
- パート... 9:00~17:00 (相談可)



made in Japan

「日本の職人がつくる聴診器。」

本社: 埼玉県本庄市児玉町共栄552番地1  
TEL: 0495-71-1004



**五月さつきの和菓子**

- 柏餅 こしあん 1つ 162円
- みそあん 1つ 162円

お母さん ありがとう!!  
大好きなお母さんに  
お菓子の袋詰めセットはいかが?  
お好みに合わせ調整いたします。

**お菓子袋詰め**

TEL 0495-22-2315  
定休日: 毎水曜日と第2火曜日  
営業時間: AM9:00~PM5:00



銘菓袋詰め

## 日本赤十字社活動資金にご協力を

日本赤十字社では、活動資金を募集しています。個人・法人・団体を問わず、年額2000円以上の寄附で、日本赤十字社の会員として赤十字事業に参画できます。

お寄せいただいた活動資金は、国内外の災害救護活動や血液事業、各種講習会等、さまざまな事業に役立てられます。詳しくは、本庄市社会福祉協議会HPをご覧ください。



福 祉 協 議 会  
本 庄 市 社 会 福 祉 協 議 会

★日本赤十字社埼玉県支部本庄市地区（本庄市社会福祉協議会） ☎24・2755

## 自衛官を募集

### ◎自衛官候補生

受付期間 5月26日(金)まで  
受験資格 18歳～33歳未満の方（採用予定月の1日現在）

### 1次試験日（WEB試験）

6月1日(木)～3日(土)（いずれか1日）

※申込や入隊時期等、詳しく

は自衛官募集HPをご確認ください。



自衛官募集HP

★自衛隊埼玉地方協力本部熊谷地域事務所 ☎048・522・4855

## 催し・講座

### マーケット（公共空間利活用実証実験）を開催

飲食店等を支援するとともに、日常に「たのしみ」や「豊かさ」を提供することを目的としたマーケットです。

出店者等、詳しくは市HPでお知らせしています。



市HP

日時 5月17日(水) 午前11時～午後2時

会場 市役所中庭

★商工観光課 ☎25・1175

### 認知症サポーター養成講座

はにぽんチャレンジ対象事業

認知症サポーターは、認知症を正しく理解し、認知症の

方や家族を温かく見守る「応援者」です。ご自身ができる支援と一緒に考えてみませんか。

日時 5月31日(水) 午前10時～11時30分

会場 市役所6階大会議室

講師 河田 雅子 氏（キャラン・メイト）

対象 市内在住・在勤者

定員 30名（先着順）

用意 筆記用具

申込 5月17日(水)から電話または直接左記へ

★高齢者福祉課 ☎25・1722

### 本庄早稲田塾 中堅女性リーダー育成研修

職場におけるリーダーシップを身につけ、女性ならではの長所を活かしてキャリアアップにつなげるための方を学びましょう。

日時 6月8日(木) 午前9時30分～午後4時45分

会場 早稲田リサーチパーク・コミュニケーションセンター

講師 上岡 実弥子 氏

対象 女性の中堅社員やリーダーなど

定員 30名（先着順）

費用 8000円（テキスト代を含む）

申込 6月5日(月)までに電話または下記

コードから



申込

★（公財）本庄早稲田国際リサーチパーク ☎24・7455

### 本庄早稲田塾 営業クローキング術研修

開始5分で顧客の心をつかみ、売り込まなくても売れる営業トークを学びます。

日時 6月22日(木) 午前9時30分～午後4時45分

会場 早稲田リサーチパーク・コミュニケーションセンター

講師 赤嶺 哲也 氏

対象 営業担当者など

定員 30名（先着順）

費用 8000円（テキスト代を含む）

申込 6月19日(月)までに電話または下記

コードから



申込

★（公財）本庄早稲田国際リサーチパーク ☎24・7455

## うちの子「結婚」しないのかしら？

独身のお子様の結婚相談承ります



お子様の結婚に関するお悩み、プロの仲人がお答えします。

まずはお気軽に仲人にご相談下さい

☎049-243-8428

結婚相談所ムスベル

## 脇島正法律事務所

埼玉弁護士会所属 弁護士 脇島 正

収入のない方も安心してご相談ください  
法テラス制度を利用することで負担なく弁護士に依頼できます

### 初回相談料無料

予約制 受付時間：平日9:30～18:00

TEL 0495-71-6520

〒367-0030 本庄市早稲田の杜4-1-8

http://wakishima-law.jp/ webからも予約できます

夜間・土日  
応相談



煌めくアンデスの弦々チャ  
ランゴ&ギターの神髓! 気  
軽なトークとともに

日時 6月18日(日) 午後2時  
〜4時

会場 本庄レング倉庫2階ホ  
ール

定員 70名(先着順)

費用  
・高校生以上 2500円(前  
売)、3000円(当日)

・小中学生 1500円(前  
売)、2000円(当日)

※未就学児は無料。  
申込 5月10日(水)から電話ま  
たは直接左記へ

★本庄レング倉庫  
☎71・6685

## スポーツ

### 電車でハイキングin寄居

はにぼんチャレンジ対象事業

日時 5月21日(日) 受付 午  
前8時〜(帰着予定 午後  
5時)

※小雨決行。

集合場所 JR八高線児玉駅

※切符を購入後に集合。

講師 市スポーツ推進委員  
対象 市内在住・在勤・在学者  
内容 鉢形城周辺のハイキン  
グ(約7km)

定員 30名(先着順)

費用 無料  
用意 歩きやすい服装・靴、  
昼食、敷物、水筒、雨具、  
帽子、リュックなど

申込 5月9日(火)から電話ま  
たは直接左記へ

★スポーツ推進課  
☎25・1152

〔本庄市スポーツ協会主催〕

### 第30回本庄市武術太極拳大会

日時 6月11日(日) 受付 午  
前9時〜

会場 カミケンシルクドーム  
サブアリーナ

対象 市内在住・在勤・在学  
者、市太極拳連盟会員

種目 集団演武、個人演武

費用 2000円  
※市太極拳連盟会員は500円。

申込 5月15日(月)から27日(土)  
までに費用を添えて左記へ

★市太極拳連盟事務局・金子  
☎21・9467

### 市民ミックスダブルステニス大会

日時 6月11日(日) 受付 午  
前8時30分〜

会場 若泉運動公園第一テニ  
スコート

対象 市内及び児玉郡内在  
住・在勤・在学者、市テニ  
ス協会員

種目 一般の部(A・B)、  
シニアの部

※シニアの部は、ペアの合計  
年齢が100歳以上。

費用 2000円(1組につき)  
※市テニス協会員は1500円。

申込 5月31日(水)までに市テ  
ニス協会HP

ニス協会HP  
のお問い合わせ  
☎25・1152

★スポーツ推進課

☎25・1152

### 前期市民バドミントン大会

日時 6月18日(日) 受付 午  
前9時〜

会場 カミケンシルクドーム

対象 市内在住・在勤・在学  
者、市内バドミントン団体  
会員

種目 男女ダブルス(1〜3部)  
費用 2000円(1組につき)  
申込 6月3日(土)までに申込  
用紙を提出

※詳しくは、カミケンシルク  
ドーム、エコーピアで配付の  
申込用紙をご覧ください。

★市バドミントン協会事務  
局・荒井☎21・7181

### 市民剣道大会

日時 7月9日(日) 受付 午  
前9時〜

会場 カミケンシルクドーム

対象 市内のスポーツ少年団  
(スポ少) 団員、中学生以上

の市内在住・在勤・在学者  
種目 個人戦(スポ少、中学  
生、高校生、一般)

費用 無料

申込 スポ少団員、市内在学  
の中学生・高校生は6月4日  
(日)までに所定の申込書で市

剣道連盟幹事へ。それ以外  
は同日までに電話で左記へ

★市剣道連盟幹事・松澤☎0  
90・5796・3740



今こそ運動の習慣化でフレイル予防!

1日約99円(税込109円)で出来る

「ちょいトレ施設!」  
それが  
ドゥ・スマート本庄



ピバモール本庄1F

DO SMART  
Training gym



ドゥスマート本庄 検索

☎0495-71-5626



解体工事  
承ります。

弊社は公共工事も施工しておりますので  
安心してお任せ下さい。

空家解体・遺品整理  
不用品処分見積無料。

女性事務担当者が丁寧に対応致します。

坪単価:25,000円から

〒373-0815  
群馬県太田市東別所町112-10トヨタビル3F  
富士産業株式会社  
TEL:0276-30-6054 FAX:0276-30-6056  
mail: customer@fujisangyo.info

☎0276-30-6054

# 公民館

◎開催場所の記載がないものは、主催公民館が会場です。

申し込みは、原則として午前8時30分からです。

※費用のかかる講座のキャンセルは、費用を負担していただく場合があります。

※参加の際は、事前の検温や飲み物の用意等をお願いいたします。

掲載の全公民館事業がはにぼんチャレンジ対象事業

本庄公民館 ☎24・7383

## ◆臨書に親しむ会

中国の優れた書（古典）を手本にして文字を書きます。名筆の鑑賞もします。

**日時** 5月31日(水)・6月7日(水)・21日(水) 全3回 午後1時30分～3時

**講師** 新井 弘之 先生

**定員** 15名(先着順)

**費用** 無料

**用意** 書道用具(筆・半紙・墨液)、新聞紙

※お持ちでない方は申込時に伝えてください。

**申込** 5月9日(火)から電話または直接公民館へ(土・日・休日は連絡不可)



## ◆ホットフラ教室〜ゆっくり楽しくリフレッシュ〜

フラダンスとタヒチアンダンスを融合させたホットフラを楽しく体験しましょう。

**日時** 6月12日(月)・19日(月)・26日(月) 全3回 午後1時45分～3時15分

**講師** 逸見 真紀 先生

**定員** 12名(先着順)

**費用** 無料

**用意** パレオ(お持ちの方)、汗拭きタオル

**申込** 5月16日(火)から電話または直接公民館へ(土・日・休日は連絡不可)



本庄東公民館 ☎22・3404

## ◆楽しい大人の塗り絵教室

配色・グラデーション・色使いを学び、水筆を加えて水彩画風にもチャレンジします。

**日時** 5月24日から6月14日までの毎週水曜日 全4回 午後1時30分～3時30分

**講師** 飯岡 晴雄 先生

**定員** 10名(先着順)

**費用** 350円(教材費)

**用意** 水彩色鉛筆セット(12色以上)、筆記用具、下敷き

**申込** 5月12日(金)から電話または直接公民館へ(木・土・日・休日は連絡不可)

## ◆ポッチャ体験教室

パラリンピック種目で誰でも簡単に楽しめるポッチャを体験します。

**日時** 5月27日(土)・6月3日(土) 全2回 午後1時30分～3時30分

**講師** 原 喜英 先生、市ポッチャ協会の皆さん

**対象** 小学生以上(直径8cm程のボールを転がせる方)

**定員** 12名(先着順)

**費用** 無料

**用意** 運動する服装、室内用

運動靴

**申込** 5月12日(金)から電話または直接公民館へ(木・土・日・休日は連絡不可)



## ◆シニア椅子ヨガ体験教室

椅子を使った呼吸法とヨガのポーズを通じて日常生活に役立つ筋力を鍛えます。

※シニア、身体の硬い方、初心者も大歓迎です。

**日時** 6月9日(金)・23日(金) 全2回 午前10時～11時

**講師** NATSUE 先生

(日本メデイカル協会シニアヨガインストラクター)

**定員** 12名(先着順)

**費用** 無料

**用意** 動きやすい服装、ヨガマット(バスタオル)

**申込** 5月19日(金)から電話または直接公民館へ(木・土・日・休日は連絡不可)



## — 今月の納税納付 —

納期限 **5月31日(水)**

- ・軽自動車税種別割 全期
- ・固定資産税 1期
- ・国民健康保険税 随時
- ・介護保険料 随時
- ・後期高齢者医療保険料 随時

納め忘れをなくすため、便利な口座振替をぜひご利用ください。

## — 市税夜間・休日収納窓口のお知らせ —

### ○夜間収納窓口

**日時** 5月8日(月)、6月5日(月) 午後5時15分～7時  
**場所** 収納課(市役所1階) ☎25-1120  
支所市民福祉課市民税務係  
(アスパアこだま1階) ☎72-1333

### ○休日収納窓口

**日時** 5月28日(日) 午前8時30分～午後5時15分  
**場所** 収納課(市役所1階) ☎25-1120



本庄南公民館 ☎ 21・8785

◆児玉郡民俗文化講座

身近な郷土の歴史、文化を知り、興味や関心を広げましょう。

日時 5月30日(火)・6月2日(金) 全2回 午後1時30分

3時

講師 岡本 一雄 先生

内容

・1日目 坂上田村麻呂伝承  
・2日目 年中行事

定員 20名(先着順)

費用 無料

用意 筆記用具

申込 5月8日(月)から電話ま

たは直接公民館へ(水・土・日・休日は連絡不可)

◆初心者日舞体験教室

日本舞踊の魅力に触れてみませんか。

日時 6月7日(水)・14日(水)・21日(水) 全3回 午後1時

30分

講師 松島 芳勝 先生

定員 8名(先着順)

費用 無料

用意 簡単な着物(お持ちの方)

申込 5月15日(月)から電話ま

たは直接公民館へ(水・土・日・休日は連絡不可)

本庄西公民館 ☎ 21・8786

◆初心者オカリナ入門教室

誰でも楽しく演奏できる体験教室です。

日時 5月25日から6月15日

までの毎週木曜日 全4回 午前10時

講師 谷津 千秋 先生

定員 10名(先着順)

費用 1100円(アルトC管オカリナ持参の方は無料)

用意 筆記用具

申込 5月12日(金)から電話ま

たは直接公民館へ(水・土・日・休日は連絡不可)

◆伊香保温泉のお話

知って得する伊香保温泉宿泊情報や最新の旅館情報などを紹介します。

日時 5月29日(月) 午前10時

11時30分

講師 伊藤 信明 先生(渋川伊香保温泉観光協会)

定員 15名(先着順)

費用 無料

用意 筆記用具

申込 5月15日(月)から電話ま

たは直接公民館へ(水・土・日・休日は連絡不可)

藤田公民館 ☎ 22・2332

◆骨盤調整ストレッチ教室

骨盤を中心に全身のゆがみを整えるやさしい体操です。

日時 6月7日(水)・21日(水)・7月5日(水)・19日(水) 全4

回 午後1時30分

講師 染谷 信子 先生

定員 12名(先着順)

費用 無料

用意 運動する服装、ヨガマット(バスタオル)

申込 5月9日(火)午後1時30

分から電話または直接公民館へ(金・土・日・休日は連絡不可)

◆初めての野鳥写真教室

野鳥との出会いを通して、撮影の基本を学びます。\*

公民館に見本があります。

日時 5月25日(木) 午後1時

30分

講師 砂永 一行 先生

定員 12名(先着順)

費用 無料

用意 筆記用具、カメラ(お持ちの方)

申込 5月9日(火)午後1時30

分から電話または直接公民館へ(金・土・日・休日は連絡不可)

北泉公民館 ☎ 22・2484

◆そば打ち教室

二八そばの打ち方を学びます。\*

打ったそば(約5人前)は持ち帰れます。

日時 5月22日(月) 午前9時

30分

講師 北泉公民館クラブ「そばの花」の皆さん

定員 8名(先着順)

費用 1000円(材料費)

用意 エプロン、三角巾(バングナ)、筆記用具、手拭き用タオル、マスク

申込 5月10日(水)から電話ま

たは直接公民館へ(金・土・日・休日は連絡不可)

◆第3回北泉野外音楽会

楽器演奏の発表と鑑賞を通して音楽と交流を楽しみます。

日時 6月3日(土) 午前9時

11時30分

※荒天時は参加団体の交流演奏を室内で実施。

内容 フルート、沖縄三線、二胡、ハーモニカ、大正琴、オカリナ等の演奏発表

※申込不要。当日、直接会場へ。

老人福祉センターつきみ荘の休館日 ☎ 22-3696

5月1日(月)、8日(月)、15日(月)、22日(月)、29日(月)、6月5日(月)

余熱利用施設湯かっこの休館日 ☎ 22-8126

5月1日(月)、8日(月)、15日(月)、22日(月)、29日(月)、6月5日(月)

ボートレース戸田開催日程

5月2日(火)~7日(日)、11日(休)~16日(火)、24日(水)~29日(月)、6月4日(日)~9日(金)

※本庄市は埼玉県都市ボートレース企業団に加入しており、配分金をさまざまな事業に活用しています。

ご利用ください! はにぼん号・もといずみ号

市内400か所以上の停留所を送迎する乗合バスです。

運行日程 月~土曜日 午前8時~正午、午後1時~5時

※日曜、休日、年末年始は休み。

利用料金 300円(小学生は半額、未就学児は無料)

利用方法 利用希望日の1週間前から当日までに 予約センター ☎ 21-7797 へ

※予約の際、①利用日時、②乗降車場所(停留所)、③利用人数を伝えてください。



旭公民館 ☎ 22・5940

◆本庄から見える山々

市から見える360度の視野に広がる山々を写真と解説で楽しみます。

日時 5月23日(火) 午後1時30分～3時

講師 岩田 常治 先生

定員 30名(先着順)

※昨年度旭公民館の同講座に未参加の方優先。

費用 無料

申込 5月12日(金)から電話

または直接公民館へ(水・土・日・休日は連絡不可)

◆ペン字教室

美しい文字を楽しく学びます。

日時 6月5日から26日まで

の毎週月曜日 全4回 午前10時～11時30分

講師 岩上 郁子 先生

定員 12名(先着順)

費用 300円

用意 筆記用具

申込 5月22日(月)から電話または直接公民館へ(水・土・日・休日は連絡不可)

◆ゼロから始める英会話

中学校程度の英語を学び、基本的な会話表現ができるよ

うになりましょう。

日時 6月15日から7月6日

までの毎週木曜日 全4回 午前10時～11時30分

講師 千田 麗子 先生

定員 10名(先着順)

費用 無料

用意 辞書(お持ちの方)、筆記用具

申込 5月29日(月)から電話

または直接公民館へ(水・土・日・休日は連絡不可)

共和公民館 ☎ 72・0337

◆冷やしておいしいレアチーズケーキ作り教室

簡単で、冷やしておいしいレアチーズケーキを作ります。

日時 6月10日(土) ①午前10時～正午、②午後1時30分～3時30分

※①②いずれかを選択。

講師 今村 悦子 先生

定員 各9名(先着順)

対象 小学生以上(小学3年生以下は保護者同伴)

※大人のみの申込も可。

費用 800円

用意 エプロン、手拭き用タオル、三角巾(バンダナ)

申込 5月15日(月)から電話

公民館へ(水・土・日・休日は連絡不可)

◆認知症予防に効果的！タブレットを使った脳トレ教室

ブレインとストレッチの造語)であな

の脳を活性化させましょう。

日時 5月25日から6月15日 までの毎週木曜日 全4回 午前10時～11時30分

講師 東 禎章 先生

定員 10名(先着順)

費用 無料

用意 筆記用具

申込 5月16日(火)から電話

公民館へ(水・土・日・休日は連絡不可)

◆男性専用の骨盤調整ストレッチ教室

男性に焦点を当てたストレッチ教室です。骨盤を中心に

全身のゆがみを整えます。

日時 6月22日から7月13日 までの毎週木曜日 全4回 午前10時～11時30分

講師 染谷 信子 先生

定員 10名(先着順)

費用 無料

用意 運動する服装、ヨガマット(バスタオル)

申込 5月29日(月)から電話

公民館へ(水・土・日・休日は連絡不可)

◆初心者オカリナ教室

基礎・基本的な奏法を学び、課題曲を演奏します。

日時 6月10日(土)・24日(土)・7月8日(土)・22日(土)・29日(土) 全5回 午前10時～正午

講師 新井 美由紀 先生

定員 15名(先着順)

費用 1100円(アルトC管オカリナ持参の場合無料)

用意 筆記用具

申込 5月30日(火)から電話

公民館へ(水・土・日・休日は連絡不可)

児玉公民館 (アスピア) だま 1階 ☎ 72・4789

◆パソコン教室

ワードの基本操作を学び、見栄えの良い案内文を作成します。

日時 5月27日から6月17日 までの毎週土曜日 全4回 午後1時30分～3時30分

講師 南 徳美 先生

定員 12名(先着順)

費用 1000円、

用意 パソコン(貸出可)、USBメモリ、筆記用具

申込 5月15日(月)から電話

公民館へ(木・土・日・休日は連絡不可)

児玉中央公民館 (セルテイ) ☎ 72・8851

◆写経教室

般若心経の写経を通して、心静かな時間を体験しましょう。

日時 5月25日(木) 午後1時30分～3時30分

講師 新井 如水 先生

定員 10名(先着順)

費用 300円

用意 極細筆ペン(小筆と墨汁でも可)、文鎮、筆記用具

※お持ちでない方は申込時に伝えてください。

申込 5月15日(月)から電話

または直接公民館へ

◆ハンドマッサージ教室

アロマの香りとハンドマッサージを体験しましょう。

日時 6月1日(木) 午後1時30分～3時

講師 小笠原 葉子 先生

定員 8名(先着順)

費用 600円

用意 バスタオル、手拭き用タオル、マスク

申込 5月18日(木)から電話

または直接公民館へ





# 図書館だより

本館 ☎ 24- 3 7 4 6 / 児玉分館 ☎ 73- 1 7 8 3

開館時間 / 午前9時30分～午後6時15分

木・金曜日のみ午後8時閉館（本館のみ）

休館日 / 5月1日(月)、8日(月)、15日(月)、22日(月)、

29日(月)、31日(水)（館内整理日）、6月5日(月)

ホームページアドレス / <https://www.lib.honjo.saitama.jp/>



## 本庄高校図書館地域開放日 (土曜日)

※貸出不可。閲覧のみ利用できます。  
※感染症の拡大を防止するため、開放を中止する場合があります。

◎午前8時45分～午後4時30分  
5月6日、5月20日、6月3日

◎午後0時45分～4時30分  
5月13日、5月27日

★本庄高校図書館 ☎ 21-1 1 9 5

## 新着図書案内

本館

### 道草ワンダーランド

多田 多恵子 著 NHK出版



すぐ身近にあるワクワクする植物の世界。植物の生きる知恵や工夫が、写真とともにわかりやすく解説されている。いつもの散歩が変わるかも!? 道草を楽しもう!

### ★今月の一般図書

全国駄菓子屋探訪 土橋 真 監修  
面白くて眠れなくなる日本語学 山口 謠司 著  
ラーメンカレー 滝口 悠生 著  
人は何歳まで走れるのか? 南井 正弘 著  
生きもの「なんで?」行動ノート きのした ちひろ 絵・文

### ★今月の児童図書

世界のスゴイ絵画 佐藤 晃子 著  
ぼくらのサブウェイ・ベイビー

レオ・エスピノーサ 絵

学校ってなんだ? 伊藤 美奈子 監修  
はんぶんこ 杜 今日子 さく

どこでもタクシー 鈴木 まもる 作・絵  
光るマウスが未来をかえる 森川 成美 作

### 10代が考えるウクライナ戦争

岩波ジュニア新書編集部 編 岩波書店



変化し続ける国際情勢を前に、今の高校生は何を思うのか。何を感じ、考えるのか。座談会やインタビューを通じて、多様な視点に触れます。

## イベント

### たのしいおはなし会

◇本館

日時 5月13日(土)  
午前11時～11時30分  
5月27日(土)  
午後2時～2時30分

内容 「冒険」をテーマとした絵本や紙芝居など

協力 よみきかせサークル「本庄ほんの会」の皆さん

◇児玉分館

日時 5月13日(土)  
午前11時～11時30分

内容 「家族」をテーマとした絵本や紙芝居など

協力 こだまお話し会の会・語りの会ことよりの皆さん

## 児玉分館

### 失くした「言葉」を取り戻すまで

清水 ちなみ 著 文藝春秋



手術から目覚めたら「お母さん」と「わかんない」しか言えなくなっていた! 脳梗塞で失語症になった人気コラムニストの、愛と笑いに溢れた120%ポジティブ闘病記。

### ★今月の一般図書

よくわかる最新電磁気学の基本と仕組み 山崎 耕造 著  
大陸はどのように動くのか 吉田 晶樹 著  
物価動乱 日経ヴェリタス 編  
母が嫌いだったわたしが母になった 青木 さやか 著

### ★今月の児童図書

いちじくのはなし

しおたに まみこ 作

ごみしゅうしゅうしゃのぼいすけくん

鎌田 歩 絵

キスなんてだいきらい

トミー・ウンゲラー 作

ぴょん

高畠 純 絵

### しんかい6500

山本 省三 作 くもん出版



深い深い海中や海底を探り、色々な謎を解きあかすためにつくられた、世界トップクラスの有人潜水調査船「しんかい6500」。もぐるための工夫や、どうやって調査するのかを紹介。

### 絵本とわらべうたのおはなし会

◇本館

日時 5月11日(木)  
午前11時～11時30分

◇児玉分館

日時 5月10日(水)  
午前11時～11時30分

対象 未就学児と保護者  
内容 絵本の読み聞かせやわらべうたなど

感染症の拡大を防止するため、イベント等を急遽中止することがあります。詳しくは、図書館HPや館内掲示でお知らせします。

また、館内は常時換気を行っておりますので、温度調節のできる服装でのご来館をお願いします。

# 市民相談（5月～6月）



相談は無料、秘密は厳守します。お気軽にご相談ください。

市役所受付時間：午前8時30分～午後5時15分

※感染症の拡大を防止するため、中止となる場合がありますのでご了承ください。

相談名	相談日時など	会場	問い合わせ	
行政	5月18日(木)・6月15日(木) 午後1時～4時	市役所1階 市民相談室	☎25-11113 市民課☎25-11112 ☎25-11110	
法律	5月10日(水)・24日(水)・25日(木) 午後1時～4時 ※25日の会場はアスピアこだま1階相談室 ◎6月の相談日	<ul style="list-style-type: none"> <li>各種相談は予約制</li> <li>6月の相談予約は、5月22日(月)から受付開始します(先着順。受付開始日は電話予約のみ)。</li> <li>同月に同じ相談を複数申し込みすることはできません。</li> </ul>		
	<table border="1"> <tr> <td>弁護士による相談</td> <td>6月7日(水)・14日(水) 午後1時～4時 定員=各日6名(先着順)</td> </tr> <tr> <td>司法書士による相談</td> <td>6月21日(水)・28日(水) 午後1時～4時 定員=各日6名(先着順)</td> </tr> </table>			弁護士による相談
弁護士による相談	6月7日(水)・14日(水) 午後1時～4時 定員=各日6名(先着順)			
司法書士による相談	6月21日(水)・28日(水) 午後1時～4時 定員=各日6名(先着順)			
労働法律	5月17日(水) 午後1時～4時 定員=6名(先着順) 相談員=弁護士			
不動産	5月12日(金)・6月9日(金) 午後1時～4時 相談員=宅地建物取引士			
年金・労働	6月8日(木) 午後1時～4時 相談員=社会保険労務士			
税務	5月9日(火)・6月13日(火) 午後1時～4時 相談員=税理士			
消費生活	毎週月・水・木・金曜日(休日を除く) 午前9時30分～正午、午後1時～3時30分	市役所4階 商工観光課	商工観光課☎25-1175	
	毎週火・金曜日(休日を除く) 午前9時30分～正午、午後1時～3時30分	上里町役場2階 産業振興課	上里町役場産業振興課 ☎35-1232	
人権	5月23日(火)・6月1日(木)・27日(火) 午後1時～4時	市役所3階301会議室	市民活動推進課	
	5月9日(火)・6月1日(木)・13日(火) 午後1時～4時	アスピアこだま2階 会議室B	☎25-1118	
DV・女性	毎週月～金曜日(休日を除く) 午前8時30分～午後5時15分	市役所3階 市民活動推進課	市民活動推進課 ☎25-1144 ☎25-1118	
家庭児童	毎週月～金曜日(休日を除く) 午前9時～午後4時	市役所2階 子育て支援課	子育て支援課 ☎25-1129 (家庭児童相談室)	
教育(不登校等)	毎週月～金曜日(休日を除く) 午前9時30分～午後2時45分	ふれあい教室	教育支援センター ☎22-4287	
教育(いじめ等)	毎週水曜日(休日を除く) 電話相談：午後1時30分～5時 ※面談による相談は、電話相談の時間内に事前予約受付	(旧勤労会館2階)	子どもの心の相談員 ☎21-7337	
ひきこもり相談	毎週月曜日(休日を除く) 午前9時～午後5時	市役所1階 生活支援課	生活支援課 ☎25-1197	
心配ごと	5月8日(月)・22日(月)・6月12日(月)・26日(月) 午後1時～4時(受付は午後3時30分まで) ※相談時間中のご連絡は、☎21-8976へ	はにぼんプラザ2階 活動室C	本庄市社会福祉協議会 ☎24-2755	
	5月1日(月)・6月5日(月) 午後1時～4時(受付は午後3時30分まで)	アスピアこだま1階 会議室	本庄市社会福祉協議会児玉支所 ☎73-1237	
成年後見	成年後見相談員、アドバイザー(弁護士・司法書士)による相談 5月9日(火)・23日(火)・6月13日(火)・27日(火) 午後1時～4時 ※前月初日(休日を除く)から先着順で当日午後2時まで受付(受付開始日は電話予約のみ)	はにぼんプラザ2階 活動室C	本庄市成年後見サポートセンター 本庄市社会福祉協議会 ☎24-2755	
	成年後見サポートセンター職員による相談(電話・面談) 毎週月～金曜日(休日を除く) 午前8時30分～午後5時15分	はにぼんプラザ2階 本庄市社会福祉協議会		
高齢者相談	休日を除く月～金曜日 午前8時30分～午後5時15分 ※担当する地域は、おおむね中学校区域	本庄西地域包括支援センター 本庄市社会福祉協議会 (銀座1-1-1)	☎22-7088	
		本庄東地域包括支援センター 安誠園 (本庄3-1-21)	☎22-6262	
		本庄南地域包括支援センター シャローム (今井1251-1)	☎23-9580	
		児玉地域包括支援センター (児玉町金屋1302-1)	☎73-1545	
若者就労相談(15歳～49歳)	毎週月～金曜日、第4土曜日(休日を除く) 午前9時～午後5時に事前予約	深谷若者サポートステーション(深谷市西島4-2-61 ウエストビル2階)	☎048-577-4727	

※埼玉県では無料の県民相談を実施しています。詳しくは、埼玉県ホームページをご覧ください。

相談名：弁護士・司法書士による法律相談、県職員による電話・面談相談、県職員によるインターネット県民相談、  
弁護士による出張法律相談、交通事故相談等



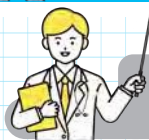

## 医療メモ 救急医療について

本庄市児玉郡医師会広報部

病気やケガや交通事故などになったらどうしようと悩んでいる方も多いと思います。日本は少子高齢化が進んでおり、県内の統計でも年々高齢の搬送者が増えています。また、ここ3年間は新型コロナウイルス感染症で搬送数は増加し、搬送困難例も増加しています。

救急医療といっても軽症から重症まであり、その症状によって1次、2次、3次救急の3つに分けられます。まず1次救急は、軽いけがや風邪や腹痛といった軽症で入院を必要としないものです。2次救急は、入院を必要とする中等症の病気やケガなどです。3次救急は、命に関わる重篤な状態の患者を受け入れるものです。

本庄市では1次救急に属するのが、本庄市休日急患診療所（本庄市保健センター内）で、内科系疾患を担当しています。外科系疾患は在宅当番制で、輪番制で行っています。2次救急に関しては、本庄市児玉郡内の6病院が輪番制で内科系、外科系と2つに分かれて担当して行っています。3次救急は県内に11か所あり、県北地域では深谷赤十字病院が担当しています。

ただし、救急が立て込んでいたりして受け入れ困難の場合に

は、本庄市児玉郡は群馬県に隣接している関係上、群馬県の病院に受入れをお願いすることがあります。特に重症の場合には埼玉医科大学医療センターのドクターヘリで搬送される場合があります。ドクターヘリに関しても、県内で受け入れ困難な場合には群馬県のドクターヘリが出動するなど、県境を越えた広域連携を行っています。

小児の2次救急は、夜間と休日に熊谷、深谷、児玉地区にある行田総合病院、熊谷総合病院、深谷赤十字病院が輪番制で行っています。

埼玉県の救急電話相談は24時間365日受付で、子どもや大人の相談、医療機関の案内を行っています。また、従来通り小児救急電話相談もご利用できます。

埼玉県A1救急相談は、急な病気やけがの際、家庭での対処方法や医療機関の受診の必要性について、チャット形式で気軽に相談できます。

毎月の「広報ほんじょう」に休日や夜間の診療に対応できる休日急患診療所や、在宅当番医などの情報が掲載されています（下段参照）。参考にしてください。

## 休日・夜間の急病のときは…

### ▶ 本庄市児玉郡医師会立本庄市休日急患診療所

☎ 23- 3 3 2 2

本庄市保健センター内で、内科系の比較的症状が軽く、入院の必要がない方の診療を行います。

※診療以外に関する問い合わせ・電話相談はご遠慮ください。

▶ 診療日 日曜・休日・年末年始（12/30～1/3）・平日木曜日夜間

▶ 診療時間 午前9時～正午、午後1時～4時、午後7時～10時（平日木曜日夜間は午後8時～10時）

※健康保険証を持参してください。

※夜間の診療は午後9時45分までに受付をしてください。

### ▶ 在宅当番医療機関 ▶ 診療時間 午前9時～正午

5月7日(日)	彩の丘クリニック	上里町神保原町	☎ 71- 7 1 6 6
5月14日(日)	あたご山クリニック	中央1丁目	☎ 22- 8 7 3 3
5月21日(日)	あたご山クリニック	中央1丁目	☎ 22- 8 7 3 3
5月28日(日)	恵南クリニック	見福2丁目	☎ 24- 0 0 0 8
6月4日(日)	したら眼科クリニック	上里町金久保	☎ 33- 8 3 3 3

※在宅当番医は変更になる場合がありますので、電話でご確認のうえ、お出かけください。

※5月21日(日)のあたご山クリニックの耳鼻咽喉科の診療は、県事業により午後5時まで実施します。

### ▶ 困ったときは電話相談（24時間・年中無休受付）

ほんじょう健康相談ダイヤル 24（相談料・通話料無料）

☎ 0120-122-885

健康・医療・出産・育児・介護などの相談、医療機関情報の提供を行います。（市内在住者が対象）

埼玉県救急電話相談（通話料利用者負担）

☎ # 7119

救急医療相談に看護師が対応します。健康相談・育児相談には対応しません。（大人・小児共通）

※IP電話、ひかり電話、ダイヤル回線からは☎ 048-824-4199 下記の電話番号からも救急電話相談が利用できます。

○小児救急電話相談 #8000 または☎ 048-833-7911

埼玉県新型コロナウイルス感染症総合相談センター

☎ 0570-783-770

FAX 050-8887-9553

※新型コロナウイルス感染症に関する一般的な相談、受診・受診先の相談を受け付けています。なお、新型コロナウイルス感染症の感染法上の位置付けが5類に移行するため、5月8日(月)以降は一般的な相談には対応しませんのでご注意ください。

★119番は緊急時（火災やけが人など）の受付専門電話番号です。医療機関の情報は、[児玉郡市広域消防本部指令課](https://www.city.koyasu.lg.jp/) ☎ 24- 1 1 1 9 9 でご案内します。診療科目によっては県外や本庄市・児玉郡以外の病院をご案内する場合があります。



# 新型コロナ

# ワクチン接種のお知らせ

★新型コロナワクチン相談窓口 ☎71-8780 ・ FAX24-2005

## 令和5年春開始接種が5月8日から始まります

令和5年春開始接種については、新型コロナウイルス感染症にかかった場合に重症化リスクが高い下記の方を対象に実施します。

接種をご希望の方は、WEBまたは電話で予約をお願いします。



**対象** 初回接種(1・2回目)を完了した次のいずれかに該当する方

- ① 65歳以上の方
- ② 5歳～64歳の方で基礎疾患を有する方、その他重症化リスクが高いと医師が認める方
- ③ 医療機関や高齢者施設、障害者施設等の従事者

### ●接種券の発送について

対象者	接種券の発送について
対象者①	順次発送しています。
対象者②	令和4年度4回目接種の際にハガキで申請した18歳～59歳の方には順次発送しています。 それ以外の方で、特に基礎疾患等のある60歳～64歳の方は、今回は申込が必要です。ご注意ください。
対象者③	【勤務先が市内の方】 勤務先へご確認ください。 【勤務先が市外の方】 電子申請で申し込んでください。

### ◆本庄市へ転入した方へ

転入した方で接種を希望する場合は、電子申請(本庄市オンライン窓口)で申し込んでください。接種履歴等を確認のうえ、接種券を送付します。

※電子申請が難しい方は新型コロナワクチン相談窓口までご連絡ください。



本庄市  
オンライン窓口

### ○ワクチン接種の予約はWEBまたは電話で

WEB予約	URL : <a href="https://v-yoyaku.jp/110367-kodamagunshi">https://v-yoyaku.jp/110367-kodamagunshi</a> 
電話予約 (無料)	☎0120-501-536 受付 午前9時～午後5時(平日のみ)

## スポーツ遊び教室

なわとびや運動遊具を使って、ゲーム感覚で楽しく体を動かしましょう。

**日時** 5月27日(土) 午後2時～3時

**会場** 日の出児童センター

**講師** 石川 学 先生

**対象** 小学生

**定員** 10名(先着順)

**費用** 無料

**用意** 上履き、汗拭き用タオル、飲み物

**申込** 5月13日(土)午前9時から電話または直接下記へ

★日の出児童センター ☎21-0420



## コバトンベビーBOX(子育て応援ギフト)事業が始まります

**対象** 市内在住で令和5年4月1日以降に生まれた児童の保護者

**配付品** お好きな商品をプレゼント

※商品は下記コードでご確認ください。

**申込** 満1歳の誕生日の前日まで

に住民票(申請者及び出生した児童の記載があり、本籍及びマイナンバーの記載がないもの)を用意のうえ、右記コードへ



コバトンベビーBOX

★生協パルシステム埼玉 受付センター ☎0120-860-678 (平日 午前9時～午後8時)





# 児童手当制度 のご案内



児童手当は、家庭等における生活の安定と次代の社会を担う児童の健やかな成長を社会全体で応援するために、児童を養育している方に支給する手当です。

## ●対象

市内在住で、中学校修了前（15歳到達後の最初の3月31日まで）の児童を養育している方  
※父母ともに児童を養育している場合は、原則として生計を維持する程度の高い方(所得の高い方)が申請者となります。

## ●支給額

年齢		支給額（月額）
3歳未満		15,000円
3歳以上	第1子・第2子	10,000円
小学校修了前	第3子以降	15,000円
中学生		10,000円

※第〇子とは、18歳到達後の最初の3月31日までの児童の順番です。

※児童手当には所得制限があります。申請者(受給者)の所得が所得制限限度額を超過する場合は、特別給付(児童1人あたり一律月額5,000円)が支給されます。所得上限限度額を超過する場合、手当は支給されません。詳しくは、市HPをご確認ください。



市HP

## ●支給日

6月9日(金) (2月～5月分)、10月10日(火) (6月～9月分)、令和6年2月9日(金) (10月～令和6年1月分)

## ◇児童手当を申請するには？

### ▶窓口で申請が必要です

次の①～③を用意して子育て支援課（市役所2階）または支所市民福祉課（アスパピアこだま1階）で手続きしてください。ただし、公務員は勤務先での申請となります。手当の支給開始年月は、申請日の翌月分分からとなり、さかのぼっての受給はできません。

- ①本人確認できるもの（マイナンバーカード等）
- ②申請者及び配偶者のマイナンバーがわかるもの
- ③申請者名義の通帳またはキャッシュカード

※状況に応じて、その他必要書類があります。

## ◇継続して児童手当を受給するには？

### ▶現況届の提出が昨年度から原則不要になりました

受給資格更新の現況届の提出が原則不要になりました（一部現況届が必要な方もいます。対象者には6月上旬に届出用紙を郵送します）。

### ▶次のような場合は手続きが必要です

手続きが遅れると、手当が受給できなくなることや、支給した手当をさかのぼって返還していただく場合がありますのでご注意ください。

- ・転出するとき
- ・市外在住の配偶者、児童の住所や氏名が変わったとき
- ・受給者の加入する年金が変わったとき（例：国民年金から厚生年金保険に変わったとき）
- ・婚姻または離婚したとき
- ・出生などにより、児童が増えたとき
- ・支給対象となる児童がいなくなったとき（児童を養育しなくなった場合など）
- ・公務員になったとき、公務員でなくなったとき

### ▶児童手当等が支給されなくなったあとに所得上限限度額を下回った場合、改めて申請が必要です

市民税の税額決定（変更）通知を受け取った日の翌日から15日以内に手続きしてください。

なお、確定申告書の写し等所得上限限度額を下回ったことがわかるものを用意できれば、税額通知を受け取る前に申請可能です。また、申請が遅れると、原則、さかのぼっての受給はできません。

## ●その他の手当(重複受給可)

### 【児童扶養手当】

父または母と生計が異なる児童を養育している方や、児童を養育している父または母に一定の障害があるときに支給

### 【特別児童扶養手当】

一定の障害のある20歳未満の児童を養育している方に支給

★子育て支援課 ☎25-1130

支所市民福祉課 ☎71-5889



## 赤ちゃんを迎える準備

会場：健康推進課（保健センター内） ☎ 24-2003  はにぼんチャレンジ対象事業

イベント	内容	日時	対象	申込
両親学級	妊娠中の生活・栄養・赤ちゃんのお風呂の入れ方・妊婦体験など	5月10日(水)・6月7日(水) 午後1時30分～3時30分 5月12日(金)・6月9日(金) 午前9時30分～11時30分 ※終了時刻は前後する場合があります。	これからママ・パパになる方	随時受付 健康推進課へ

## 赤ちゃんが生まれたら

会場：健康推進課（保健センター内） ☎ 24-2003  はにぼんチャレンジ対象事業

イベント	内容	日時	対象	申込
母乳相談	母乳の量、授乳の仕方等、母乳に関する相談 ※はにぼんチャレンジ対象外	6月2日(金)・30日(金) 午前9時～10時30分 (30分ごとに実施)	生後4か月頃までのお子さんとその保護者	定員あり。各実施月の1日から健康推進課へ ※母乳相談は初回相談者のみ。
栄養相談	離乳食、幼児食に関する相談 ※はにぼんチャレンジ対象外	6月2日(金)・30日(金) 午前9時30分～11時 (30分ごとに実施)	乳幼児とその保護者	定員あり。随時受付。健康推進課へ
ラッコクラス (育児学級)	赤ちゃんのころについてのお話 ～支援センター編～ 赤ちゃんの発達を促すための遊び方や関わり方を紹介	5月9日(火)・6月6日(火) 午前10時～11時50分 5月18日(水) [会場：児玉の森こども園子育て支援センター With] 6月16日(金) [会場：北泉保育園子育て支援センター] 午前10時～11時30分 (両日とも) ※参加人数で時間の変更あり。	生後2～4か月のお子さんとその保護者	開催日の3日前までに健康推進課へ
離乳食教室	離乳食のはじめかたについて	5月11日(水)・6月8日(水) 午前10時～11時30分	生後4～5か月のお子さんとその保護者	

※お子さんの成長や育児に関すること、栄養に関するご相談は随時受け付けています。ご心配なことがありましたら、健康推進課までご連絡ください。また、計測をご希望の方は、子育て支援センター・児童センターで実施しています。



まちだ みいさ  
町田 美唯咲ちゃん  
6歳 東富田



やまだ ななか  
山田 菜々華ちゃん  
6歳 児玉町吉田林



やまだ まお  
山田 真碧ちゃん  
6歳 西富田



いがた まりな  
井形 真里那ちゃん  
5歳 早稲田の杜



くすはら りと  
楠原 理仁ちゃん  
5歳 早稲田の杜



ながさわ ゆず  
長沼 ゆずさちゃん  
5歳 沼和田



あさい みお  
浅井 美緒ちゃん  
2歳 児玉町吉田林



あらい うるは  
新井 優琉花ちゃん  
2歳 児玉町八幡山



いしじま れん  
飯島 蓮ちゃん  
2歳 小島南



いしだ つとむ  
石田 つとむちゃん  
2歳 児玉町児玉



たけかわ みひろ  
武川 実絢ちゃん  
2歳 千代田



ねぎし かい  
根岸 叶依ちゃん  
2歳 今井



なかむら りん  
中村 迅ちゃん  
1歳 上仁手



はまだ よりと  
濱田 頼杜ちゃん  
1歳 本庄

6月にお誕生日を迎える小学校就学前のお子さんの写真を募集中です。顔のはっきり写ったお子さんの写真、氏名、ふりがな、住所、生年月日、保護者の氏名、連絡先を記入のうえ、下記のあて先へ持参、郵送またはメールで応募してください。  
※応募多数の場合抽選（未掲載のお子さんが優先）。応募写真は返却できません。



あて先

〒367-8501 本庄市本庄 3-5-3 本庄市役所広報課広報係 ☎ 25-1155  
✉ omedetou@city.honjo.lg.jp ※締め切りは5月10日(水) (必着)







## 児童センター

児童センターは0歳から18歳までの児童が自由に遊べる場所です。また、小さいお子さんを連れた保護者の皆さんの交流の場としてもご利用ください。

前原児童センター ☎ 21-9820

日の出児童センター ☎ 21-0420

児玉児童センター ☎ 71-6805

**利用時間** 月～土曜日(休日・年末年始  
除く) 午前9時～午後5時

※感染症の拡大を防止するため、参加人数の制限を行う場合があります。また、利用前の検温、手指の消毒をお願いしています。

※掲載している催しは、中止または延期となる場合があります。詳しくは、各児童センターへご確認ください。

### ●つどいの広場(乳幼児の親子の交流の場)

0歳～就学前の子と保護者の皆さんが自由に交流できる広場です。子育てに関する相談も受けていますので、お気軽にご参加ください。



**日時** 月・水・金曜日(休日を除く) 午前9時～午後2時

### つどいの広場 あそびの講座(午前10時～)

つどいの広場では、乳幼児の親子で楽しめる参加自由の講座を開催しています。下記以外にも講座がありますので、詳しくは各児童センターで配布するおたより、または市HPをご覧ください。

○下記の講座は、はにぽんチャレンジ対象事業です。

はにぽんチャレンジ対象の講座は、予約制です。開催日1週間前の午前9時より、各センターへ電話または直接申し込み。空きがあれば、当日参加もできます。

▲つどいの  
広場

### ◆子育てサロンゆうゆう 「雨の日あそび」

**開催日** 前原：6月9日(金)  
日の出：6月21日(水)

雨にちなんだ遊びや工作をして、雨の日でも楽しく過ごしましょう。

【協力】子育て応援団「本庄びすけっと」

### ◆歯のはなし

講師：飯島 和美 先生

**開催日** 前原：6月21日(水)  
日の出：6月14日(水)  
児玉：6月7日(水)

歯科衛生士の飯島先生による、歯やお口の中についてのお話です。お子さんの歯やお口の中のことで気になることがあれば、相談や質問もお受けします。

### ◆親子体操

講師：立石 明子 先生

**開催日** 日の出：6月7日(水)  
児玉：6月14日(水)

マットやとびばこ、鉄棒などを使って、親子で楽しく体を動かします。0歳児でも赤ちゃん体操などで楽しい時間を過ごせます。



かど ゆいと  
角 結人ちゃん  
6歳 見福



さかもと ゆうと  
坂元 勇仁ちゃん  
6歳 牧西

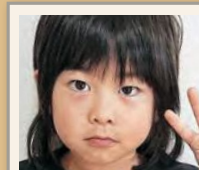

さとう かなや  
佐藤 叶弥ちゃん  
6歳 東台



はやし れいな  
林 怜奈ちゃん  
6歳 見福



まつもと こあ  
松本 虎空ちゃん  
5歳 日の出



おこのぎ えま  
小此木 咲菜ちゃん  
4歳 若泉



たかはし ゆあ  
高橋 侑愛ちゃん  
4歳 児玉町蛭川



かべ しんのん  
加部 心暖ちゃん  
3歳 若泉

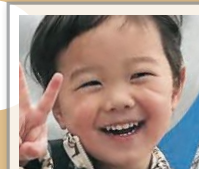

くぼた ゆうと  
久保田 結友ちゃん  
3歳 若泉



さかいはら えま  
境原 妃真ちゃん  
3歳 西富田



ほり しゆん  
堀尾 駿仁ちゃん  
2歳 五十子



おおにし いつき  
大西 樹ちゃん  
1歳 若泉



しげた みおと  
繁田 望音ちゃん  
1歳 寿



すがわら あかり  
菅原 朱織ちゃん  
1歳 栗崎



つかだ ひびき  
塚田 響ちゃん  
1歳 児玉町高柳



たに ちはる  
辻 千晴ちゃん  
1歳 小島

# 本庄早稲田の杜ミュージアムNEWS

## 本庄の歴史や遺跡について映像で学ぼう！

新たに子ども向けに作成した映像を館内で放映しています。

はにぼんの案内で、本庄の歴史を学んだり、市内の遺跡や普段は見ることのできない古墳の中をのぞいたりできる、お子さんにもわかりやすい映像になっています。

※ミュージアム開館時間中に放映。



1  
子どものための映像が完成



## 2 企画展の開催記念講演を開催



### あいづやいち しゅうしゅう がせん 講演：會津八一の蒐集した瓦塼について

会場 早稲田リサーチパーク・コミュニケーションセンター3階レクチャールーム1

講師 谷川 遼 氏（會津八一記念博物館助手）

定員 100名（先着順） 費用 無料

申込 5月2日(火)午前9時から電話、または直接下記へ（☒の場合は、本文に受講者の氏名及び電話番号を記載）

#### ◆ギャラリートーク

日時 5月20日(土)午後3時～3時30分

定員 20名（当日先着順） 費用 無料

申込 不要。開始時間に展示室入口に集合  
※参加者にはオリジナル鉛筆をプレゼント。

企画展「會津八一と瓦の蒐集」の開催を記念して、「會津八一の蒐集した瓦塼について」をテーマに講演会を開催します。

日時 5月20日(土) 午後2時～2時50分



## すてき グリークラブの素敵な合唱を聴きませんか？

ミュージアムの特別な空間で、男性合唱ならではの力強い歌声をお楽しみください。

日時 5月20日(土) 午後4時～4時30分

会場 本庄早稲田の杜ミュージアム屋外特設会場

※雨天時は1階ロビー。

出演 早稲田大学グリークラブ

定員 なし（入退場自由）

費用 無料

申込 不要。直接会場へ



3  
ミュージアムコンサートを開催

※早稲田大学グリークラブについては下記へ。



早稲田大学  
グリークラブHP