本庄市長定例記者会見（令和６年２月19日）　　資料No.１

令和６年本庄市議会第１回定例会会期予定表

自　２月２６日　～　至　３月２５日　　２９日間

区分	月　日	曜日	開　議	議　　事
第　１　日	２月２６日	月曜日	午前１０時	○　開　会 ○　会議録署名議員の指名 ○　会期の決定 ○　諸報告 ○　市長提出議案の上程 ○　市長施政方針の説明並びに議案に対する提案理由の説明 ○　議案に対する議案内容の説明
第　２　日	２月２７日	火曜日		○　休　会
第　３　日	２月２８日	水曜日	午前１０時	○　請願の常任委員会付託 ○　議案に対する質疑・一部議案の即決 ○　議案の常任委員会付託
第　４　日	２月２９日	木曜日		○　休　会
第　５　日	３月　１日	金曜日		○　休　会　（常任委員会）総務委員会 （常任委員会）厚生文教委員会
第　６　日	３月　２日	土曜日		○　休　会　（土曜休会）
第　７　日	３月　３日	日曜日		○　休　会　（日曜休会）
第　８　日	３月　４日	月曜日		○　休　会　（常任委員会）総務委員会 （常任委員会）厚生文教委員会
第　９　日	３月　５日	火曜日		○　休　会　（常任委員会）建設産業委員会
第１０日	３月　６日	水曜日		○　休　会　（常任委員会）建設産業委員会
第１１日	３月　７日	木曜日		○　休　会
第１２日	３月　８日	金曜日		○　休　会　（特別委員会）17 号バイパス及び幹線道路整備対策特別委員会
第１３日	３月　９日	土曜日		○　休　会　（土曜休会）
第１４日	３月１０日	日曜日		○　休　会　（日曜休会）
第１５日	３月１１日	月曜日		○　休　会　（特別委員会）交通政策及び観光政策特別委員会
第１６日	３月１２日	火曜日		○　休　会
第１７日	３月１３日	水曜日		○　休　会
第１８日	３月１４日	木曜日		○　休　会
第１９日	３月１５日	金曜日		○　休　会
第２０日	３月１６日	土曜日		○　休　会　（土曜休会）
第２１日	３月１７日	日曜日		○　休　会　（日曜休会）
第２２日	３月１８日	月曜日	午前９時30分	○　一般質問
第２３日	３月１９日	火曜日	午前９時30分	○　一般質問
第２４日	３月２０日	水曜日		○　休　会　（祝日休会）
第２５日	３月２１日	木曜日	午前９時30分	○　一般質問
第２６日	３月２２日	金曜日		○　休　会
第２７日	３月２３日	土曜日		○　休　会　（土曜休会）
第２８日	３月２４日	日曜日		○　休　会　（日曜休会）
第２９日	３月２５日	月曜日	午前１０時	○　請願の常任委員長報告・質疑･討論・採択 ○　各特別委員長報告・質疑・討論・採決 ○　各常任委員長報告・質疑・討論・採決 ○　閉　会

※　一般質問（会派代表）は、自由民主党本庄クラブ、公明党、市議団未来、市議団きせき、市議団 大地の順に行います。

※　一般質問通告書は、会期第４日の２月２９日（木）正午までに提出してください。

※　本会議の日程は、議事の都合により変更になることがあります。

令和６年第１回定例会議案一覧

市長提出議案
（令和６年２月２６日提出　３６件）

議案番号	件　　名	提案理由・要旨
第1号議案	本庄市自然環境等と再生可能エネルギー発電事業との調和に関する条例	自然環境等の保全と事業者による地域資源を生かした再生可能エネルギー発電事業との調和を図るため、必要な事項を定めたいので、この案を提出するものである。
第2号議案	本庄市手数料条例の一部を改正する条例	地方公共団体の手数料の標準に関する政令等の一部改正に伴い、戸籍電子証明書提供用識別符号の発行等に係る手数料を徴収等したいので、この案を提出するものである。
第3号議案	地方自治法の一部を改正する法律の施行に伴う関係条例の整理に関する条例	地方自治法の一部改正に伴い、所要の改正をしたいので、この案を提出するものである。
第4号議案	本庄市職員の育児休業等に関する条例の一部を改正する条例	地方自治法の一部改正に伴い、育児休業をしている会計年度任用職員に勤勉手当を支給したいので、この案を提出するものである。
第5号議案	本庄市一般職職員の給与に関する条例の一部を改正する条例	人事院勧告及び埼玉県人事委員会勧告等を踏まえ、一般職職員に在宅勤務等手当を支給等したいので、この案を提出するものである。
第6号議案	本庄市長等の給料及び期末手当の額の特例に関する条例の一部を改正する条例	市長等の給料等の減額措置の延長をしたいので、この案を提出するものである。
第7号議案	本庄市会計年度任用職員の報酬等に関する条例の一部を改正する条例	地方自治法の一部改正に伴い、会計年度任用職員に勤勉手当等を支給等したいので、この案を提出するものである。
第8号議案	本庄市長等の損害賠償責任の一部免責に関する条例の一部を改正する条例	地方自治法施行令の一部改正に伴い、所要の改正をしたいので、この案を提出するものである。

第9号議案	本庄市指定介護予防支援等の事業の人員及び運営並びに指定介護予防支援等に係る介護予防のための効果的な支援の方法に関する基準等を定める条例の一部を改正する条例	指定介護予防支援等の事業の人員及び運営並びに指定介護予防支援等に係る介護予防のための効果的な支援の方法に関する基準の一部改正に伴い、所要の改正をしたいので、この案を提出するものである。
第10号議案	本庄市介護保険条例の一部を改正する条例	第１０次高齢者福祉計画及び第９期介護保険事業計画の策定に伴う保険料率の見直し及び介護保険法施行令の一部改正に伴い、所要の改正をしたいので、この案を提出するものである。
第11号議案	本庄市指定地域密着型サービスの事業の人員、設備及び運営に関する基準等を定める条例の一部を改正する条例	指定地域密着型サービスの事業の人員、設備及び運営に関する基準の一部改正に伴い、所要の改正をしたいので、この案を提出するものである。
第12号議案	本庄市指定地域密着型介護予防サービスの事業の人員、設備及び運営並びに指定地域密着型介護予防サービスに係る介護予防のための効果的な支援の方法に関する基準等を定める条例の一部を改正する条例	指定地域密着型介護予防サービスの事業の人員、設備及び運営並びに指定地域密着型介護予防サービスに係る介護予防のための効果的な支援の方法に関する基準の一部改正に伴い、所要の改正をしたいので、この案を提出するものである。
第13号議案	本庄市指定居宅介護支援等の事業の人員及び運営に関する基準等を定める条例の一部を改正する条例	指定居宅介護支援等の事業の人員及び運営に関する基準の一部改正に伴い、所要の改正をしたいので、この案を提出するものである。
第14号議案	本庄市特定教育・保育施設及び特定地域型保育事業の運営に関する基準を定める条例の一部を改正する条例	特定教育・保育施設及び特定地域型保育事業並びに特定子ども・子育て支援施設等の運営に関する基準の一部改正に伴い、書面等の交付等について、電磁的方法を拡大等したいので、この案を提出するものである。
第15号議案	本庄市環境保全条例の一部を改正する条例	市民の生活環境を損なうことを防止するため、飼い犬等を適正に飼養し、及び管理することとしたいので、この案を提出するものである。
第16号議案	本庄市企業職員の給与の種類及び基準に関する条例の一部を改正する条例	一般職職員に準じ、企業職員に在宅勤務等手当を支給等したいので、この案を提出するものである。

第17号議案	本庄市水道事業給水条例の一部を改正する条例	水道法の一部改正に伴い、所要の改正をしたいので、この案を提出するものである。
第18号議案	本庄市教育振興基金条例の一部を改正する条例	市民と行政の協働による学校教育及び社会教育の振興に係る事業をより効率的かつ効果的に行うため、基金に積み立てる額の財源を拡大したいので、この案を提出するものである。
第19号議案	財産の取得について	ＣＤ－Ⅰ型消防ポンプ自動車を取得したいので、本庄市議会の議決に付すべき契約及び財産の取得又は処分に関する条例第３条の規定により、この案を提出するものである。
第20号議案	市道路線の廃止について	市道第２１５９号線　開発行為に伴い路線を短縮し再認定するため廃止する。 市道第８２６９号線　県道本庄寄居線道路建設に伴い路線を短縮し再認定するため廃止する。 市道第９２４８号線　開発行為に伴い廃止する。 市道第９２４９号線　開発行為に伴い路線を延長し再認定するため廃止する。 市道第９２５０号線　開発行為に伴い廃止する。 市道第２－２８６号線　払下げにより廃止する。 市道第２－６６１号線　払下げにより廃止する。 以上７件について、この案を提出するものである。
第21号議案	市道路線の認定について	市道第２１５９号線　開発行為に伴い路線を短縮し再認定する。 市道第５５２１号線　開発行為に伴い認定する。 市道第８２６９号線　県道本庄寄居線道路建設に伴い路線を短縮し再認定する。 市道第９２４９号線　開発行為に伴い路線を延長し再認定する。 市道第５－１１３３号線　開発行為に伴い認定する。 以上５件について、この案を提出するものである。
第22号議案	本庄市公平委員会委員の選任につき同意を求めることについて	公平委員会委員 髙橋 文子 氏が令和６年３月２３日をもって任期満了となるため、地方公務員法第９条の２第２項の規定により、本庄市公平委員会委員として 早野 千代子 氏を選任したいので、この案を提出するものである。
第23号議案	専決処分の承認を求めることについて	令和５年度本庄市一般会計補正予算（第７号）について、地方自治法（昭和２２年法律第６７号）第１７９条第１項の規定により、別紙のとおり専決処分したので同条第３項の規定により、これを報告して承認を求める。

第24号議案	令和５年度本庄市一般会計補正予算（第８号）	補正予算額　７，８４５，０００円 総額　３４，０１１，９７７，０００円
第25号議案	令和５年度本庄市一般会計補正予算（第９号）	補正予算額　△２３７，４７９，０００円 総額　３３，７７４，４９８，０００円 繰越明許費の補正 債務負担行為の補正 地方債の補正
第26号議案	令和５年度本庄市国民健康保険特別会計補正予算（第４号）	補正予算額　３２，３５０，０００円 総額　８，０４５，７０１，０００円
第27号議案	令和５年度本庄市介護保険特別会計補正予算（第４号）	補正予算額　△１３，４１０，０００円 総額　６，７６０，２３９，０００円
第28号議案	令和５年度本庄市後期高齢者医療特別会計補正予算（第２号）	補正予算額　△１２，８７３，０００円 総額　１，０５１，６０６，０００円
第29号議案	令和５年度本庄市水道事業会計補正予算（第４号）	業務の予定量 収益的支出補正予定額　△１４，３１４，０００円 総額　１，６９７，８７１，０００円 資本的支出補正予定額　△５１，８３１，０００円 総額　９２４，３３９，０００円
第30号議案	令和５年度本庄市下水道事業会計補正予算（第４号）	収益的収入補正予定額　△３１，２８０，０００円 総額　２，０９３，３５５，０００円 収益的支出補正予定額　△６３，６４５，０００円 総額　１，９８６，４５１，０００円 資本的収入補正予定額　△８５，８２０，０００円 総額　１，６０５，０８５，０００円 資本的支出補正予定額　△８６，０３３，０００円 総額　２，０１２，８００，０００円 企業債 他会計からの補助金

第31号議案	令和６年度本庄市一般会計予算	予算額　３１，９５４，０００，０００円 債務負担行為 地方債 一時借入金 歳出予算の流用
第32号議案	令和６年度本庄市国民健康保険特別会計予算	予算額　８，１０３，０４６，０００円 歳出予算の流用
第33号議案	令和６年度本庄市介護保険特別会計予算	予算額　６，５６６，６８２，０００円 歳出予算の流用
第34号議案	令和６年度本庄市後期高齢者医療特別会計予算	予算額　１，１４２，９０５，０００円
第35号議案	令和６年度本庄市水道事業会計予算	業務の予定量 収益的収入予定額　１，６１３，１８３，０００円 収益的支出予定額　１，６９４，８３７，０００円 資本的収入予定額　５４２，９４１，０００円 資本的支出予定額　１，２５６，８６５，０００円 企業債 予定支出の各項の経費の金額の流用 議会の議決を経なければ流用することのできない経費 他会計からの補助金 たな卸資産購入限度額
第36号議案	令和６年度本庄市下水道事業会計予算	業務の予定量 収益的収入予定額　２，１９３，３２３，０００円 収益的支出予定額　２，１６３，２１５，０００円 資本的収入予定額　２，３０５，１８８，０００円 資本的支出予定額　２，７２５，９８７，０００円 債務負担行為 企業債 一時借入金 予定支出の各項の経費の金額の流用 議会の議決を経なければ流用することのできない経費 他会計からの補助金

本庄市長定例記者会見（令和６年２月 19 日）　　資料№.２

「居心地の良いまちなか」に向けた社会実験を実施

市では、本庄駅北口周辺のまちなかをそこに暮らす方だけでなく、買い物や遊びに来た方にとっても、それぞれが楽しく過ごし、居心地の良さを感じられる居場所とする取組、「ウォーカブルなまちづくり」を進めています。

このたびは銀座通りで開催されるマーケット会場において、居心地の良いまちなかに向けた社会実験を実施し、さまざまな角度から検証を行います。また、昨年 11 月に行った社会実験で多くの方に関心をお寄せいただいた「次世代モビリティ」の試乗も企画、未来の乗り物が体験できます。

〇日　時：３月 10 日（日）
　　午前 10 時から午後４時
〇会　場：銀座通りの一部
〇検証項目
　人と車が共存した道路空間のあり方、まちなかに居心地の良さを生み出す仕掛け、次世代モビリティの試走・試乗
〇交通規制：午前９時から午後５時
〇協　力：
【モビリティ】早稲田大学小野田研究室、公益財団法人本庄早稲田国際リサーチパーク、早稲田大学環境総合研究センター招聘研究員・カベミミデザインズ 代表 庄司拓郎氏
【設営】一般社団法人ドコデモヒロバ

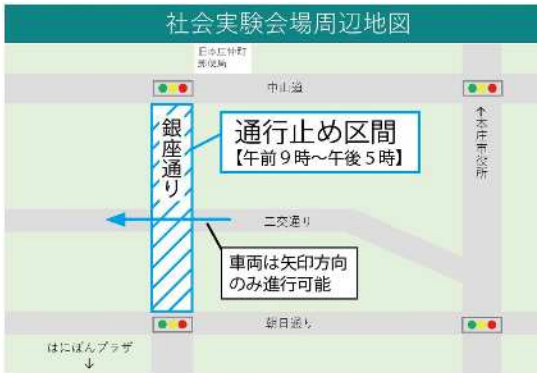

問合せ先
〇本件記事に関すること　都市整備部　市街地整備室　担当：福島、大野
　　電話：０４９５（２５）１１３８
〇広報全般に関すること　企画財政部　広報課　担当：飯塚
　　電話：０４９５（２５）１１５５

本庄市長定例記者会見（令和６年２月 19 日）　　資料№.３

市民総合大学閉講式・生涯学習推進大会

本庄市では、市民総合大学閉講式に合わせ、生涯学習推進大会を開催し、市民の皆さんに多様な生涯学習の機会を提供しています。

今年度の生涯学習推進大会では、河合　敦　氏（歴史作家）の講演により、本庄市の偉人や歴史について学ぶ機会を設けます。

〇日　時　３月９日（土）
　　閉講式　午後１時 30 分開式（受付：午後１時）
　　生涯学習推進大会　午後２時開会
〇会　場　本庄市民文化会館　ホール
〇内　容　・本庄市市民総合大学閉講式
　　・生涯学習推進大会　生涯学習講座「塙保己一と渋沢栄一」
　　講師　河合　敦　氏（歴史作家）
〇対　象　どなたでも
〇費　用　無料
〇申　込　不要。直接会場へ。

問合せ先
〇本件記事に関すること　教育委員会　生涯学習課生涯学習係　担当：上田
　　電話：０４９５（２２）３２４８
〇広報全般に関すること　企画財政部　広報課　担当：飯塚
　　電話：０４９５（２５）１１５５

生涯学習推進大会

『塙保己一と渋沢栄一』

講師 河合 敦 先生（歴史作家）

講師プロフィール

1965年、東京都生まれ。青山学院大学文学部史学科卒業。早稲田大学大学院博士課程単位取得満期退学。

歴史作家、多摩大学客員教授、早稲田大学非常勤講師。歴史書籍の執筆、監修のほか、講演やテレビ等の出演も精力的にこなし、わかりやすい解説が好評を得ている。

【著書】『教科書に載せたい日本史、載らない日本史』扶桑社、『早わかり日本史』日本実業出版、『渋沢栄一と岩崎弥太郎』幻冬舎新書など　多数執筆

【出演】「世界一受けたい授業」日本テレビ系、「歴史探偵」NHK総合、「日本史の新常識」BSフジなど　多数出演

【受賞】第17回郷土史研究賞優秀賞、2018・2021年　雑学文庫大賞（啓文堂主催）など　多数受賞

入場無料＆申込不要

日時：令和６年３月９日（土）
午後２時～午後３時３０分

会場：本庄市民文化会館　ホール

事前申込みの必要はありません。直接会場へお越しください。

お問合せ先　本庄市教育委員会　生涯学習課　生涯学習係　電話 0495-22-3248

本庄市長定例記者会見（令和６年２月 19 日）　　資料№.４

第４回若泉公園桜まつり＆本庄クラフトアートフェア

若泉公園は園内にたくさんの桜がトンネル状に咲き誇り、川面に浮かぶ無数の花びらが春の情緒を醸し出します。

この桜をもっと多くの人に楽しんでもらおうと、木工・陶磁器・染織・ガラス・金属・絵画など、さまざまなジャンルのブース（300 店舗以上）と地元の飲食店が多数出店する、若泉公園桜まつり＆クラフトアートフェアが開催されます。

なお、31 日(日)には本イベントと「こだま千本桜まつり」の会場を結ぶシャトルバスを運行します。

〇日　時　３月 30 日（土）　午前 10 時～午後４時
　　31 日（日）　午前 10 時～午後３時
〇会　場　若泉第一・第二公園
〇交　通　JR 高崎線　「本庄駅」下車２km　徒歩約 20 分
　　関越自動車道　「本庄児玉ＩＣ」から 3.5km　車約 15 分
〇その他　トイレ：有
　　駐車場：有（大型バス可）
　　関連ＨＰ： https://honjocraftartfair.wixsite.com/mysite
〇主　催　若泉公園桜まつり＆本庄クラフトアートフェア実行委員会
　　（本庄市環境緑の会・ＮＰＯ法人地域環境緑創造交流協会
　　本庄商工会議所・本庄市観光協会）

問合せ先

〇本件記事に関すること　若泉公園桜まつり＆本庄クラフトアートフェア実行委員会
事務局　電話：０８０（６６６４）０８８１
本庄市観光協会本庄支部（本庄市商工観光課内）担当：三井
電話：０４９５（２５）１１７４

〇広報全般に関すること　企画財政部　広報課　担当：飯塚
電話：０４９５（２５）１１５５

第4回若泉公園桜まつり&

本庄クラフトアートフェア

SINCE 2021
WAKAIZUMIPARK SAKURAFESTIVAL & HONJO CRAFTARTFAIR

2024.3/30(土)・31(日)

10:00～16:00（31日は、15:00まで）雨天決行　入場無料　無料駐車場

開催会場：若泉第一・第二公園（埼玉県本庄市若泉２丁目）

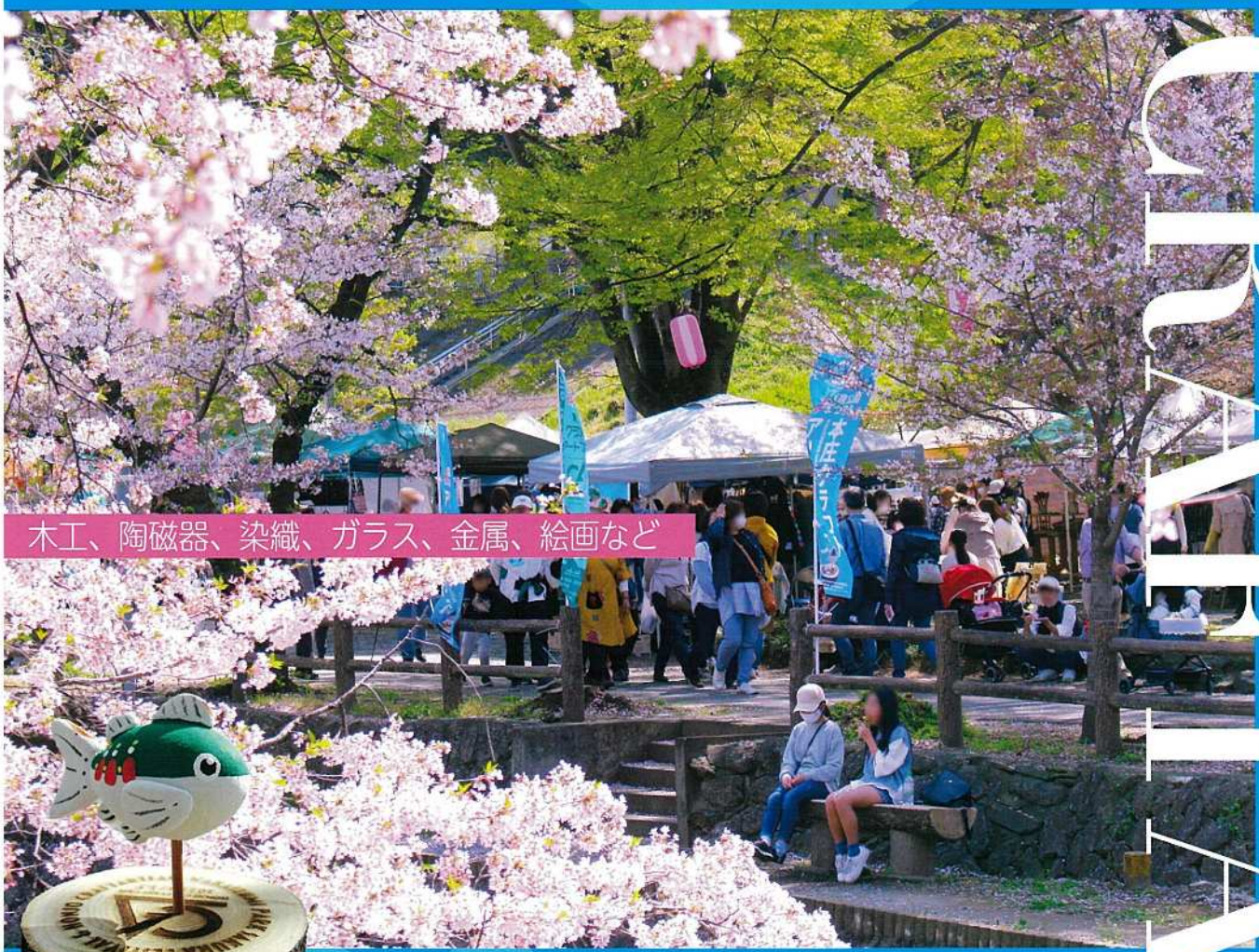

CRAFT ART

クラフト愛好家300人以上が集まる、手作り品の一大祭典！
公園の桜を愛でながら、お気に入りの作品をゆっくりお探しください。
グルメエリアには、地元の味自慢のお店が多数出店いたします。

主　催
若泉公園桜まつり&本庄クラフトアートフェア実行委員会
本庄商工会議所・本庄市観光協会・本庄市環境緑の会
NPO法人地域環境緑創造交流協会　通称（NPO うるおいのまち）

お問い合わせ
若泉公園桜まつり&本庄クラフトアートフェア事務局
TEL：080-6664-0881　FAX：048-594-7139

第4回若泉公園桜まつり&
クラフトアートフェア
in 若泉第二公園

埼玉県本庄市若泉2丁目　無料駐車場　荒天中止

2024年3月30日(sat) 10:00～16:00・31日(sun) 10:00～15:00

※お車でご来場の方　→　ご来場の際は、臨時無料駐車場（**若泉運動公園・スーパービバホーム本庄**）をご利用ください。
※電車でご来場の方　→　JR 高崎線本庄駅で下車、徒歩約 10 分です。

桜めぐりバス（無料）運行時間（3月31日（日）のみ運行）

本庄駅 北口バスロータリー3番	若泉公園桜まつり&本庄クラフトアートフェア会場（若泉運動公園駐車場）	児玉町児玉南 3丁目地内（こだま千本桜まつり会場付近）	ローソン本庄 高柳店
10:00発	10:15発	10:50発	11:00着
	10:50発	11:15着	
11:15発	11:30発	12:05発	12:15着
	12:10発	12:35発	
13:00発	13:15発	13:50発	14:00着
	14:00発	14:25着	
14:15発	14:30発	15:05発	15:15着

ローソン本庄 高柳店	児玉町児玉南 3丁目地内（こだま千本桜まつり会場付近）	若泉公園桜まつり&本庄クラフトアートフェア会場（若泉運動公園駐車場）	本庄駅 北口バスロータリー3番
10:00発	10:10発	10:45発	11:00着
11:15発	11:25発	12:00発	12:15着
	11:35発	12:00着	
	12:45発	13:10着	
13:00発	13:10発	13:45発	14:00着
14:15発	14:25発	15:00発	15:15着
	15:00発	15:25着	

本庄市長定例記者会見（令和６年２月 19 日）　　資料№.５

若泉公園と城山稲荷神社の「桜をライトアップ」

（若泉公園の夜桜）

（城山稲荷神社の桜）

若泉公園と城山稲荷神社は、市街地におけるお花見の名所で、桜の季節になると多くの人でにぎわいます。

若泉公園では、たくさんの桜が元小山川沿いを彩り、園内の池には鯉やアヒルが泳ぎ、赤い太鼓橋や東屋、藤棚などとの美しいコントラストで市民に憩いの場を提供してくれます。また、『せせらぎ広場』や色とりどりの春の花でにぎわう『ふるさとフラワーパーク』にもつながっています。

城山稲荷神社は、戦国時代末期に本庄城主小笠原掃部太夫信嶺が城跡に残した稲荷で、境内には県指定文化財（天然記念物）のケヤキも残っています。桜は古木ばかりおよそ80本、４月の第２日曜日には『城山稲荷春季大祭』が開催されます。

この２か所の桜の名所で、３月中旬から４月上旬に桜のライトアップを実施、昼間と異なる幻想的で情緒的な光の空間が現れます。

開催期間	３月中旬～４月上旬
場　　所	①若泉公園（本庄市若泉２丁目地内） ②城山稲荷神社（本庄市本庄３丁目５番）
交　　通	①ＪＲ高崎線「本庄駅」下車２km　徒歩約 25 分 ②ＪＲ高崎線「本庄駅」下車１km　徒歩約 15 分
主　　催	本庄市観光協会
そ の 他	トイレ有り。駐車場（①100 台有り）
関連ＨＰ	https://www.honjo-kanko.jp

〇添付資料　案内図　１部

問合せ先

〇本件記事に関すること　本庄市観光協会本庄支部（本庄市商工観光課内）担当：中田
電話：０４９５（２５）１１７４

〇広報全般に関すること　企画財政部　広報課　担当：飯塚
電話　０４９５（２５）１１５５

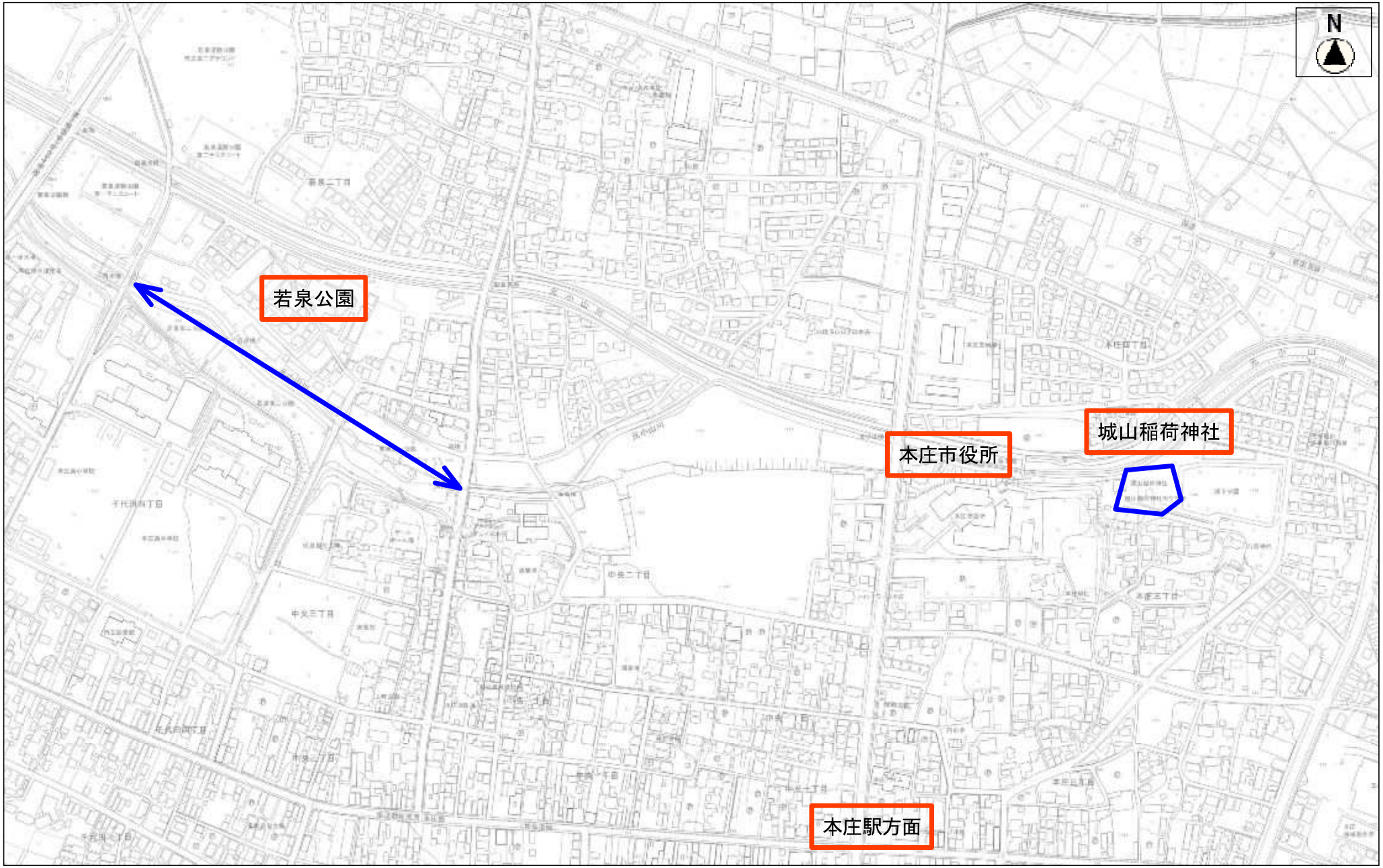

縮尺 1：5000

100 50 0 100 200

本庄市長定例記者会見（令和６年２月 19 日）　　資料№.６

こだま千本桜まつり＆ライトアップ

本庄市児玉町内の小山川両岸５kmにわたり植えられた約1,100本の桜並木を「こだま千本桜」と呼びます。この桜並木は、昭和40年代半ばに地元の有志で植樹が始まり、その後、青年会や老人会、観光協会などの協力を得て範囲・本数を年々増やし、今に至ります。

桜が見頃を迎える３月中旬から４月上旬には、満開の桜を見ようと多くの花見客が訪れます。

【第17回こだま千本桜まつり】

日　時　３月31日（日）　午前10時～午後３時
会　場　本庄市児玉町児玉地内（小山川河畔　十二天橋下流左岸）
内　容　開会式　午前９時45分～
　　ステージイベント・各種模擬店出店　午前10時00分～
交　通　関越自動車道本庄児玉ICから6.0km（車で15分）
　　JR八高線児玉駅から1.2km（徒歩で15分）

【こだま千本桜ライトアップ】

期　間　３月中旬～４月上旬　午後６時～午後９時30分
場　所　本庄市児玉町高柳地内
　　小山川河畔千本桜橋上流左岸の約500m区間でライトアップを実施
交　通　関越自動車道本庄児玉ICから7.5km（車で20分）
　　JR八高線児玉駅から3.0km（徒歩で30分）
その他　仮設トイレ有り
　　河川敷に駐車可（祭り前日（110台）と当日（250台）に臨時駐車場有り）
　　３月31日（日）はシャトルバスを運行（当会場⇔若泉公園）
　　※荒天時は縮小または中止。

〇添付資料　　案内図　１部

問合せ先

〇本件記事に関すること　経済環境部　支所環境産業課　産業係　担当：吉岡
電　話（平　日）０４９５（７２）１３３４
（土日祝）０４９５（７２）１３３１

〇広報全般に関すること　企画財政部　広報課　担当：飯塚
電　話　０４９５（２５）１１５５

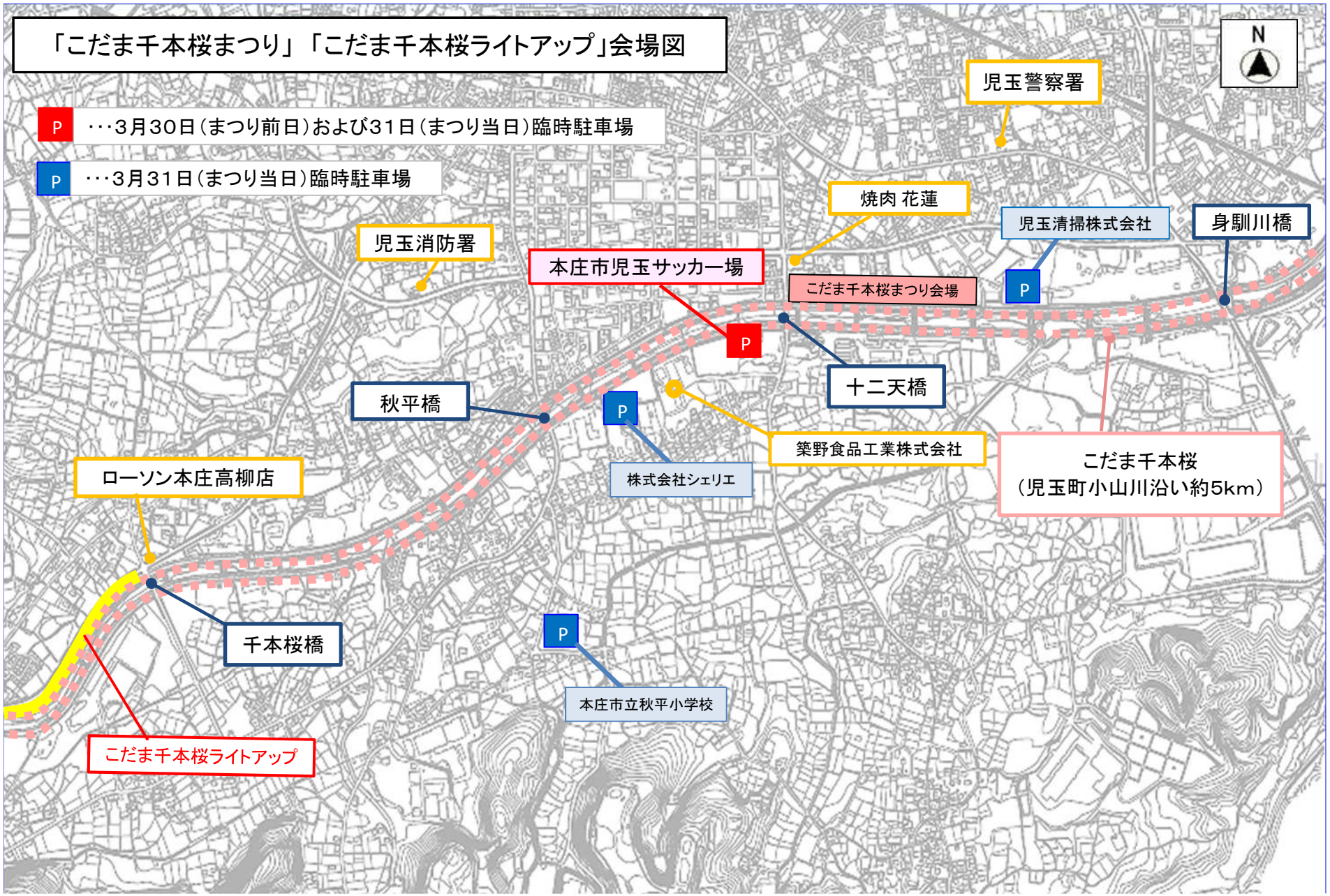
「こだま千本桜まつり」「こだま千本桜ライトアップ」会場図
N
P ･･･3月30日（まつり前日）および31日（まつり当日）臨時駐車場
P ･･･3月31日（まつり当日）臨時駐車場
児玉警察署
焼肉 花蓮
児玉清掃株式会社
身馴川橋
児玉消防署
本庄市児玉サッカー場
こだま千本桜まつり会場
十二天橋
秋平橋
築野食品工業株式会社
株式会社シェリエ
こだま千本桜
（児玉町小山川沿い約5km）
ローソン本庄高柳店
千本桜橋
本庄市立秋平小学校
こだま千本桜ライトアップ

本庄市長定例記者会見（令和６年２月 19 日）　　資料№.７

高柳さくら祭り

本庄市児玉町高柳地区で「高柳さくら祭り」が開催されます。

この祭りは、高柳自治会内を流れる小山川沿いのこだま千本桜の開花時期に合わせ、「高柳さくらの会」が市民の交流と地域活性化を目的に実施します。

祭り当日は、地元野菜の販売、各種模擬店出店を行い、お花見気分を盛り上げます。

【高柳さくら祭り】

日　時　３月 24 日（日）午前 10 時～午後３時頃
会　場　本庄市児玉町高柳地内（小山川河畔　千本桜橋下流左岸）
交　通　関越自動車道本庄児玉 IC から 7.5km（車で 20 分）
　　JR 八高線児玉駅から 3.0km（徒歩で 30 分）
内　容　地元野菜の販売、各種模擬店出店等
主　催　高柳さくらの会
その他　仮設トイレ有り。河川敷に駐車可
　　※荒天時、縮小または中止。

〇添付資料　　案内図　１部

問合せ先

〇本件記事に関すること　経済環境部　支所環境産業課　産業係　担当：吉岡
電話（平　日）　０４９５（７２）１３３４
（土日祝）　０４９５（７２）１３３１

〇広報全般に関すること　企画財政部　広報課　担当：飯塚
電話　０４９５（２５）１１５５

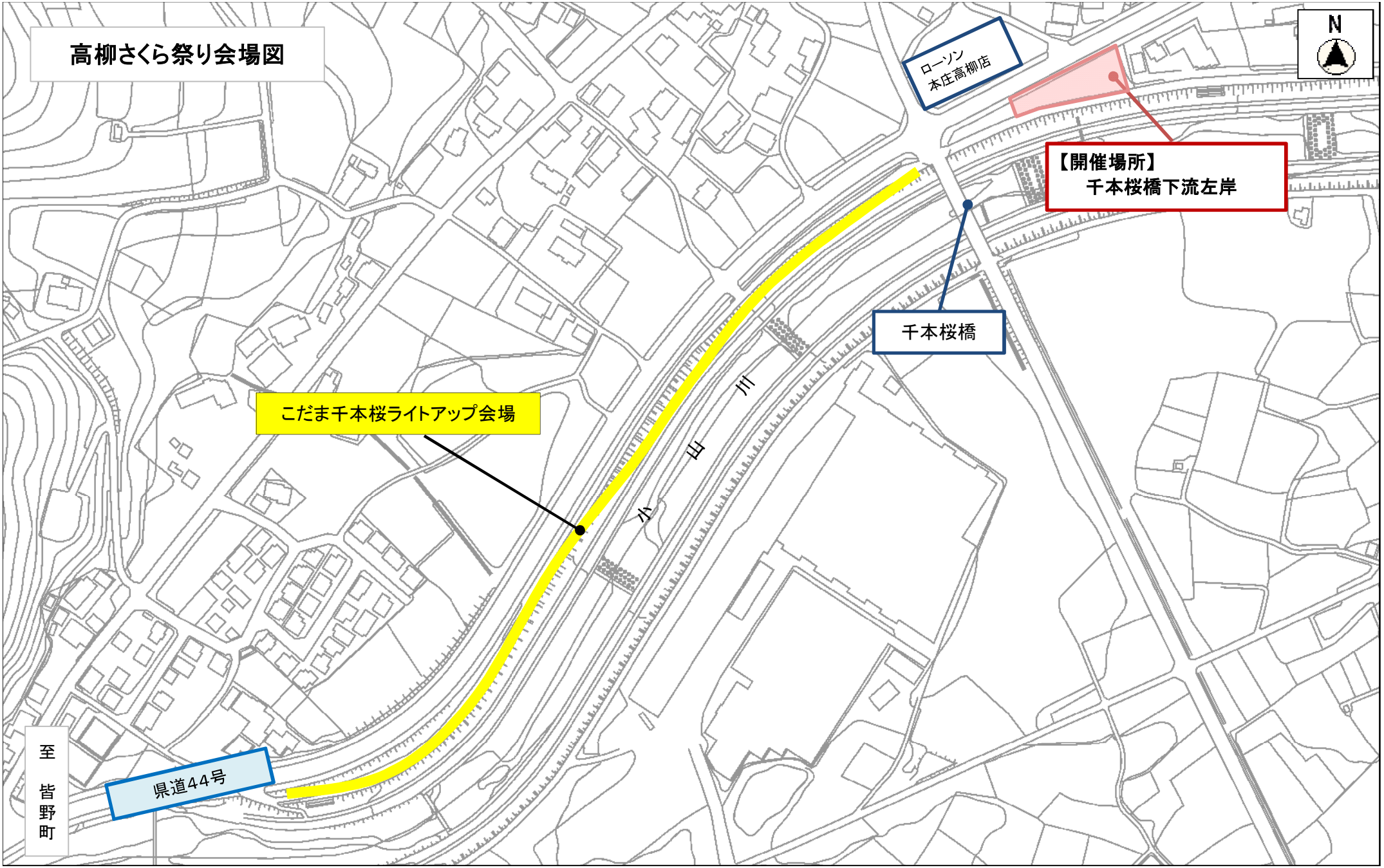
高柳さくら祭り会場図
N
ローソン
本庄高柳店
【開催場所】
千本桜橋下流左岸
千本桜橋
こだま千本桜ライトアップ会場
小山川
県道44号
至
皆野町

縮尺 1：2500

本庄市長定例記者会見（令和６年２月 19 日）　　資料№.８

令和５年度　本子連はがき作品展

健やかで情緒豊かな子どもたちの育成を目的として、「令和５年度 本子連はがき作品展」と表彰式を開催します。

はがき作品展（昨年度の様子）▶

展示期間　２月 24 日（土）～３月１日（金）［７日間］

会　　場　はにぽんプラザ１階　展示ホール

テ ー マ　**私が好きな本庄の名所・名物**

応募作品・件数について
はがきサイズの用紙に描かれたイラスト　1,670　件（昨年は 1,477 件）

表 彰 式　３月２日（土）　午前 10 時からはにぽんプラザで開催

賞の名前
本庄市長賞、本庄市議会議長賞、埼玉県議会議員賞、
本庄市教育委員会教育長賞、本庄市自治会連合会会長賞、
本庄市子ども会育成会連合会会長賞

主　　催　本庄市子ども会育成会連合会・本庄市教育委員会

問合せ先
〇本件記事に関すること　教育委員会　生涯学習課　生涯学習係　担当：中塚
電話：０４９５（２２）３２４８
〇広報全般に関すること　企画財政部　広報課　担当：飯塚
電話：０４９５（２５）１１５５