

## 商店街を日常的に楽しみ倒すマーケット 三交通りデパートメント開催

5月8日、本庄駅北口にある三交通りを中心に、「三交通りデパートメント」が開催されました。

当日は、多くの来場者が「デパートメント」に見立てたまちなかや商店街を歩いて回り、あちこちのお店で買い物やおしゃべりを楽しみました。



### 人の動き (2022. 5. 1 現在)

人口	77,638	(+86)
男	38,759	(+49)
女	38,879	(+37)
世帯数	35,642	(+165)

( ) 内は前月との比較

#### 人口増減の内訳

出生	36	転入	474
死亡	92	転出	334
自然増減	-56	社会増減	+140
		その他	+2





販売される犬や猫への装着が義務化

# 犬や猫へのマイクロチップ装着をご存じですか

★環境推進課 ☎ 25- 1 1 7 3、支所環境産業課 ☎ 72- 1 3 3 4

マイクロチップは、直径2mm、長さ10mmほどの電子標識器具です。犬や猫の体内に埋め込むことで、迷子や災害など飼い主と離れ離れになってしまったときに、データ照合により所有者情報が判明し、再会できる可能性が高くなるなどのメリットがあります。

6月から、ブリーダーやペットショップ等で販売する犬や猫へのマイクロチップの装着が義務化されました。

## 販売されている犬や猫の飼い主になる場合

ブリーダーやペットショップ等で犬や猫を購入する場合は、購入後にマイクロチップの所有者情報を飼い主自身で変更する必要があります。

## 犬や猫を譲り受けた場合（購入以外）

他者から犬や猫を譲り受けた場合、次のとおり対応してください。

### ●譲り受けた犬や猫にマイクロチップが装着されていた場合

マイクロチップの所有者情報を変更する必要があります。新たな飼い主が手続きをお願いします。

### ●譲り受けた犬や猫にマイクロチップを装着する場合

新たな飼い主による所有者情報の登録が必要です。なお、装着は努力義務となっています。装着については、獣医師などにご相談ください。

## すでに飼っている犬や猫へのマイクロチップの装着について

装着は義務ではありませんが、希望する方は、獣医師などにご相談ください。

※犬や猫へのマイクロチップ装着制度について、詳しくは、環境省HPをご覧ください。



環境省HP



掲載イメージ

●広告の内容によっては掲載できない場合があります（本庄市有料広告事業取扱要綱をご覧ください）、お問い合わせください。

※詳しくは、都市計画課及び市HPで配付の申込用紙をご覧ください。



市HP

## JR本庄駅の自由通路に

# 広告を掲載しませんか

★都市計画課 ☎ 25- 1 1 3 7

**掲載期間** 10月から令和5年3月までのうち、連続する3か月以上の期間（1か月単位）

**規格等** B0判・横向き（縦1,030mm×横1,456mm）のサインボード（内照式サインパネル）

**広告料** 1枠3万円/月

**募集枠数** 2枠（多数の場合抽選）

**申込** 申込用紙に必要事項を記入のうえ、必要書類と合わせて郵送または直接都市計画課（市役所2階）へ

**申込期間** 7月15日（金）（必着）

### 注意事項

- 次の費用は広告掲載者の負担となります。
  - 広告の原稿及び電子データの作成費用
  - 掲載用ポスターの作成費用
  - 広告の取付及び撤去費用

## Information



▶体験型観光

## 本庄すまいる日和2022 事業者を募集

募集

★商工観光課 ☎ 25- 1 1 7 4

市では、観光振興の取組として、体験型観光プログラム「本庄すまいる日和2022」を開催します。

●開催期間 10月8日（土）～12月28日（水）

開催にあたり、体験型観光プログラムを実施いただける事業者を募集します。

●プログラムの要件 次のいずれかに該当すること

- ①市内の観光資源の魅力を活かしたもの
- ②季節感や地域性、希少性など特別感を感じられるもの
- ③創意工夫をし、参加者の満足感を得られるもの

●応募期間 6月30日（休）まで

※詳しくは、商工観光課（市役所4階）及び市HPで配付の募集要項をご覧ください。



市HP



▶社会教育推進のために

## 本庄市社会教育委員を募集

募集

★生涯学習課 ☎ 22- 3 2 4 8

市の社会教育の推進に広く市民の皆さんからの声を反映させるため、社会教育に関する諸計画を立案し、また、市教育委員会の諮問に応じて意見をいただく社会教育委員を募集します。

●応募資格 応募締切日において18歳以上の市内在住者（学生を除く）

※応募日時時点で市の審議会等3機関の委員に委嘱されている方は、応募できません。

●募集人数 3名以内

●任期 8月1日から2年間

●報酬 会議の出席1日につき、6,200円

●開催回数 年2回程度

●応募方法 応募用紙に必要事項を記入のうえ、「社会教育、生涯学習や家庭教育に関すること」及び応募動機を800字以内にまとめ、郵送、または直接生涯学習課（市役所4階）へ  
※詳しくは、生涯学習課、セルディ及び市HPで配付の応募用紙をご覧ください。

●応募締切 6月20日（月）午後5時（必着）

●選考方法 書類選考

※結果は応募者に通知します。



市HP



# 塀の安全性の確保は所有者の責任です

## 安全ですか？ブロック塀や石積みなどの塀

### 所有者・通行者のみなさんへ

大阪府北部を震源とする地震により痛ましい事故が発生して4年。

地震に備え、取り返しのつかない事態を未然に防ぐため安全点検を行いましょ。

## Let's try 安全点検スタート！

右の図を参考に、①～④の寸法を測定し、測定寸法と外観を下の表で点検します。

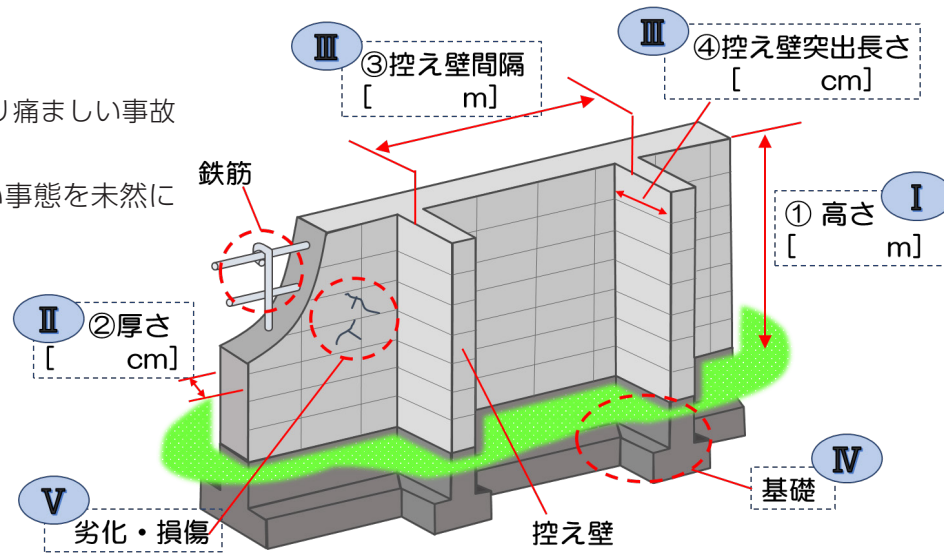

項目	種類	
	A ブロック塀の場合 ↓該当項目に☑してください	B 組積造の塀の場合 ↓該当項目に☑してください
I 塀の高さ	地面から 2.2 m以下である (①高さ) <input type="checkbox"/>	地面から 1.2 m以下である (①高さ) <input type="checkbox"/>
II 塀の厚さ	②厚さが 10cm 以上 (①高さが 2 m を超える場合は 15cm 以上) である <input type="checkbox"/>	②厚さが次の値☆以上ある 計算：①高さ (m) × 10 = ( ☆ cm) <input type="checkbox"/>
III 控え壁	III - 1、III - 2いずれかを満たしている	
	III - 1 控え壁不要 ①高さが 1.2m 以下である <input type="checkbox"/>	III - 2 控え壁必要 ③控え壁間隔が 3.4m 以下である ④控え壁突出長さが次の計算値☆以上 計算：①高さ (m) × 20 = ( ☆ cm) <input type="checkbox"/>
IV 基礎	コンクリートの基礎がある <input type="checkbox"/>	基礎がある <input type="checkbox"/>
V 劣化・損傷	傾いたり、一部ひび割れていない <input type="checkbox"/>	傾いたり、一部ひび割れていない <input type="checkbox"/>

### 点検結果チェック

- すべての項目に☑がある ⇒ 今後も劣化・損傷の観察を行いましょ。
- ☑にならない項目が一つでもある ⇒ **専門家に相談しましょ。** 注意表示をし、補修・撤去を行いましょ。

★ブロック塀等除却費用に係る補助金の相談 建築開発課 (市役所 2階) ☎ 25- 1 1 4 0  
市では、通学路など道路に面する危険なブロック塀等の除却費用の一部について補助金を交付しています。

★塀に関する専門的な相談 (専門家)  
・ (公社) 日本エクステリア建設業協会 ☎ 0 3- 3 8 6 5- 5 6 7 1  
・ (一社) 埼玉県建築士事務所協会 ☎ 0 4 8- 8 6 4- 9 3 1 3  
・ (一社) 埼玉建築士会 ☎ 0 4 8- 8 6 1- 8 2 2 1

★塀の安全対策の相談 (行政)  
・ 建築開発課 (市役所 2階) ☎ 25- 1 1 4 0  
・ 埼玉県熊谷建築安全センター  
☎ 0 4 8- 5 3 3- 8 7 7 6

## 収納事務委託先のお知らせ

★会計課 ☎ 25- 1 1 1 7

令和 4 年度の市税等の収納事務を下記のとおり委託しました。

受託者名	受託者所在地	委託事務内容	委託期間	担当課
(株)セゾンパーソナルプラス 代表取締役 能城 成一郎	東京都豊島区東池袋 1-33-8	市税を訪問徴収員の臨宅徴収により収納する事務	4月1日～ 令和5年3月31日	収納課 ☎25-1120
		介護保険料を訪問徴収員の臨宅徴収により収納する事務		介護保険課 ☎25-1719
		後期高齢者医療保険料を訪問徴収員の臨宅徴収により収納する事務		保険課 ☎25-1245
		下水道事業受益者負担金を訪問徴収員の臨宅徴収により収納する事務		下水道課 ☎25-1146
本庄市環境緑の会(株)泉造園 代表取締役 関口 博子	本庄市栗崎128-20	本庄地域小中学校 3校 体育施設使用料収納事務	4月1日～ 令和5年3月31日	スポーツ推進課 ☎25-1152
清香園・東京ドームスポーツ 共同体 (株)清香園 代表取締役 阪上 清之介	本庄市朝日町3-22-4	本庄地域小中学校 8校 体育施設使用料収納事務 児玉地域小中学校 体育施設使用料収納事務		環境推進課 ☎25-1172
地方公共団体情報システム機構 理事長 吉本 和彦	東京都千代田区一番町25	交付手数料収納事務 (所得課税証明書・納税証明書)	4月1日～ 令和5年3月31日	課税課 ☎25-1122
		交付手数料収納事務 (住民票の写し・印鑑登録証明書・戸籍証明書・戸籍の附票の写し)		市民課 ☎25-1113
(有)関東興業 取締役 新井 和夫	本庄市若泉 2-2-36	一般廃棄物 (粗大ごみ) 処理手数料収納事務	4月1日～ 令和5年3月31日	文化財保護課 ☎25-1186
(株)第一総業 代表取締役 三浦 信一	本庄市今井1130-2	文化財有償刊行物代金収納事務		収納課 ☎25-1181
児玉清掃(株) 代表取締役 田島 啓巨	本庄市児玉町児玉 722-1	介護保険料をコンビニエンスストアの店舗を通じて収納する事務	4月1日～ 令和7年3月31日	介護保険課 ☎25-1719
NPO法人地域環境緑創造交流 協会 理事長 外園 潤	埼玉県深谷市櫛引 37-13	後期高齢者医療保険料をコンビニエンスストアの店舗を通じて収納する事務		保険課 ☎25-1245
りそな決済サービス(株) 代表取締役 広川 正則	東京都江東区木場 1-5-25	保育料・利用者負担額をコンビニエンスストアの店舗を通じて収納する事務		保育課 ☎25-1128
		市税をスマートフォン決済アプリ (PayB、PayPay、楽天銀行) により収納する事務		収納課 ☎25-1181
		介護保険料をスマートフォン決済アプリ (PayB、PayPay、楽天銀行) により収納する事務		介護保険課 ☎25-1719
		後期高齢者医療保険料をスマートフォン決済アプリ (PayB、PayPay、楽天銀行) により収納する事務		保険課 ☎25-1245
		保育料・利用者負担額をスマートフォン決済アプリ (PayB、PayPay、楽天銀行) により収納する事務		保育課 ☎25-1128
		(株)日本ウォーターテックス 代表取締役 佐藤 亮		埼玉県幸手市緑台 1-19-11
(株)電算システム 取締役副社長執行役員事業本部長 松浦 陽司	岐阜県岐阜市日置江 1-58	水道料金・下水道使用料及び農業集落排水処理施設使用料をスマートフォン決済アプリ (PayB、PayPay、LINE Pay、au Pay、楽天銀行、銀行 Pay [ゆうちょ Pay 等]) により収納する事務		



# 介護保険利用者負担金助成制度、*Check* 負担限度額認定の申請（更新）を忘れずに

★介護保険課 ☎ 25-1719

下記の制度は、申請月分から対象となります。制度を利用したい方は、事前に受給資格の認定を受けてください。なお、現在利用している方の有効期限は**7月末**となっています。継続して利用する場合は、再度申請をお願いします。

## ①介護保険利用者負担金助成制度

居宅サービスを利用した場合に、利用者負担金の一部を助成する制度

### ●対象・助成額

介護認定等を受けていて、4月1日時点で次のいずれかの要件を満たす方（生活保護受給者を除く）

- ・令和4年度の市民税が世帯全員非課税で高齢福祉年金を受給している方…利用者負担金の2分の1
- ・令和4年度の市民税が世帯全員非課税の方…利用者負担金の4分の1

### ●用意するもの 対象者名義の預貯金通帳

### ●対象外

- ・認知症対応型共同生活介護（グループホーム）サービス
- ・特定施設入居生活介護（有料老人ホーム等）サービス
- ・別の減額制度等により、利用者負担金が減額になっている場合

## ②介護保険負担限度額認定

介護保険で施設サービスや短期入所（ショートステイ）を利用した場合に、居住費や食費の負担が軽減される制度

### ●対象

令和4年度の市民税が世帯全員（世帯分離している配偶者 ※事実婚を含む）非課税で、預貯金等の資産が基準内の方

### ●用意するもの

- ・令和3年度の介護保険負担限度額認定証
- ・本人及び配偶者が持つすべての預貯金通帳の写し（申請日にできるだけ近い時点のもの）
- ・価格評価が容易なもの（有価証券、投資信託等）については資産評価を確認できる書類（入手が容易なものに限る）

※継続入所中の方についての更新手続きには、預貯金通帳の写し等の書類の添付は不要です。

### 《申請（更新方法）について》

申請書に必要事項を記入のうえ、必要書類と併せて郵送または直接下記へ

**申請先** 介護保険課（市役所1階）、支所市民福祉課（アスパアこだま1階）

※詳しくは、申請先及び市HPで配付の申請書をご覧ください。

**受付期間** 6月20日(月)～8月31日(水)（必着）

申請書様式



- ①介護保険利用者負担金助成制度
- ②介護保険負担限度額認定

## 令和4年度介護保険料の決定通知書を送付します

65歳以上の方を対象に、介護保険料の決定通知書を7月中旬にお送りします。

年金が年額18万円以上の方は年金からの天引きとなります。天引き以外の方は、納付書や口座振替で納付してください。

納付書払いの方で、口座振替による納付を希望される方は、取扱金融機関で申し込んでください。

★介護保険課 ☎ 25-1719



## 6月1日～7日は水道週間です

### 第64回水道週間スローガン

## 「大切な水と一緒に暮らす日々」

市では、将来にわたり安全で安心な水道水の安定供給を図っていくため、「本庄市水道事業ビジョン」を策定し、浄配水施設及び管路の更新や耐震化など、ビジョンに掲げられたさまざまな取組を実施しています。

また、水道法では水質基準が定められており、この水質基準を満たした水道水を供給しているかを確認するため、水質検査計画を策定し、定期的に水質検査を実施しています。

なお、本庄市水道事業ビジョン、水質検査計画及び水質検査結果は、市HPに掲載していますので、ぜひご覧ください。

★水道課 ☎ 22-2151

### 水道事業の経営のしくみ

本庄市水道事業は、市が経営する地方公営企業です。安全で安心な水道水を家庭まで送るために必要な水道施設の整備や更新などの事業を実施しており、事業費は水道利用者の皆さんの水道料金で賄う独立採算制で経営されています。

また、経営の効率化とサービス向上のため、水道の開始・休止などの窓口受付、検針や料金の収納などの業務を民間会社に委託しています。

#### 【委託会社】

(株)日本ウォーターテックス

### 水道料金の支払いは便利な口座振替をご利用ください

口座振替の申込は、口座振替取扱金融機関窓口、水道課、水道窓口（アスパアこだま1階）でお願いします。

申込の際は、通帳・届印・お客様番号の控え（検針票・領収書など）をお持ちください。窓口に来られない場合は、水道課へご連絡ください。申込はがきを郵送します。

#### 【口座振替取扱金融機関】

埼玉りそな銀行、りそな銀行、群馬銀行、足利銀行、武蔵野銀行、東和銀行、みずほ銀行、しのめ信用金庫、埼玉縣信用金庫、埼玉信用組合、中央労働金庫、埼玉ひびきの農業協同組合、ゆうちょ銀行（郵便局）、アイオ一信用金庫、佐波伊勢崎農業協同組合

### 貯水槽水道の管理について

#### 貯水槽水道とは

ビルやマンション等の建物で、水道事業者から供給される水を受水槽にいったん貯めてから水道利用者へ供給する給水施設を貯水槽水道（受水槽・高置水槽等）といいます。

貯水槽水道を設置している場合、設置者が衛生管理をすることになっています。管理を怠ると、汚泥、赤さび等の堆積物が貯水槽水道の底に溜まる、雨水や虫が水槽内に入ってしまうなど、さまざまな問題が発生するおそれがあります。設置者の皆さんは、水質異常や衛生上の問題が生じないように、管理に努めてください。

安全・安心な水を利用者の皆さんへお届けするため、日頃から適切な管理をお願いします。

#### 貯水槽管理のポイント

##### 《清掃と水質検査》

- ・清掃は毎年1回以上、必ず実施してください。
- ・清掃は専門的な知識・技能を有する者に行わせることが望ましいとされています。
- ・清掃終了後は、蛇口から採取した水の臭い・味・色・濁りを確認してください。

##### 《点検》

- ・貯水槽の周辺は常に清潔にしてください。
- ・台風や大雨、地震などの後には、破損している箇所がないか点検してください。
- ・水槽内に堆積物や浮遊物はないか、防虫網は設置されているか、マンホールのふたは施錠されているかを確認してください。



持続可能な社会を目指して

## SDGs ワークショップを開催

★環境推進課 ☎ 25- 1 2 4 9

〈子ども向け〉

**日産わくわくエコスクール** ～地球環境を学び、環境に優しい電気自動車の仕組みを学ぼう！～

**日時** 6月26日(日) ①午前10時～11時、②午後1時～2時

※①②のいずれかを選択

**会場** 本庄南公民館

**講師** 日産自動車(株)社員

**対象** 小学生とその保護者(3年生以下は保護者同伴)

**定員** 各20名(先着順)  
※保護者は定員に含みません。

**費用** 無料

**申込** 6月15日(水)から電話または直接環境推進課へ



〈大人向け〉

**電気自動車で本庄市を住みやすく安全なまちへ** ～電気自動車の環境性能や災害時の電力供給能力を分かりやすくご説明します～

**日時** 6月26日(日) 午前11時～12時

**会場** 本庄南公民館

**講師** 日産自動車(株)社員

**対象** 普通自動車運転免許をお持ちの方

**定員** 20名(先着順)

**費用** 無料

**申込** 6月15日(水)から電話または直接環境推進課へ



未来のために身近なところから

## マイボトル・マイカップでごみ減量

★環境推進課 ☎ 25- 1 1 7 2

夏に向け、日に日に気温が高くなり、水分補給が欠かせない時期になりました。そんな水分補給のお供にマイボトル(水筒)・マイカップを使いましょう。飲み物の購入費も抑えられて、ごみの減量、更にはCO<sub>2</sub>排出量の削減になります。

自分好みのマイボトル・マイカップを通して、未来の地球環境について考えてみませんか。

※マイボトルは、家に持ち帰ったら、よく洗ってしっかり乾かしましょう。詳しくは、市HPをご覧ください。



市HP

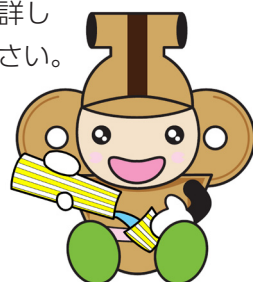

家庭ごみの削減を補助

## 生ごみ処理容器等設置費補助金

★環境推進課 ☎ 25- 1 1 7 2

市の1人1日当たりのごみの排出量は、埼玉県内の平均を大きく上回っている状況です。そこで、ごみの減量化対策の一環として、家庭から出る生ごみや剪定枝等の減量化及び資源化を推進するため、下表のとおり対象機器の購入費用の一部を予算の範囲内で補助します。

対象機器と主な仕様	補助率(上限額)
<b>生ごみ処理容器</b> 生ごみの堆肥化または減量化を目的として製造された容器	購入金額の2分の1(5,000円)
<b>電動式生ごみ処理機</b> 電力を利用して生ごみの堆肥化または減量化を行うことができる機械(破碎処理型を除く)	購入金額の2分の1(30,000円)
<b>剪定枝等破碎機</b> (ガーデンシュレッダー) 動力を利用して庭木の剪定枝、落ち葉等を細分化する機械	

**申請方法** 対象機器の購入後3か月以内に次の書類を提出

- ①申請書類
- ②領収書(写しも可)
- ③設置した状況がわかる写真

※申請書類は、環境推進課(市役所4階)、支所環境産業課(アスパアこだま2階)及び市HPで配付

【購入をご検討の方へ】

補助金の交付は先着順です。予算額に達し次第受付は終了するため、事前にご相談ください。

また、購入予定の機器が補助対象になるか等の相談も受け付けています。



市HP

### 集団資源回収予定表 <回収品目は古紙類・缶類です>

回収場所	日程	時間	問合せ先
アスパアこだま	6月5日(日) 7月3日(日)	午前9時～11時	ハートtoハート(佐久間さんち) ☎22-9300
市役所	6月19日(日)	午前9時～午後1時	
本庄南公民館 ※布類回収も実施	6月11日(土)	午前9時～11時	佐久間さんち☎22-9300
就労継続支援B型事業所 「佐久間さんち」(本庄高校北側)	随時受付	随時受付	ポノポノ☎23-2195

※天候等の理由で変更になる場合もありますので、各団体にご確認ください。

■令和4年3月分のごみの量(可燃・不燃・有害・粗大)

家庭系ごみ排出量 1,652.80t 1人1日当たりのごみ排出量 約687g 前年同月比 -42g (-5.76%)

事業系ごみ排出量 634.74t 1人1日当たりのごみ排出量 約264g 前年同月比 -32g (-10.81%)

埼玉県の平均に比べ、家庭系のごみの排出量が多い状況にあります。生ごみの水切りや資源物の分別に加えて、家庭での食品ロス対策等を実践するなど、ごみの減量化・資源化に更なるご協力をお願いします。

※埼玉県内の1人1日当たりのごみ排出量は家庭系ごみが528g、事業系ごみが201g(令和元年度実績)



## 春の叙勲

政府は、4月29日付け発令の令和4年春の叙勲を発表しました。市内では、次の各氏が受章されました。おめでとうございます。

瑞宝小綬章



元埼玉県都市整備部長  
田中 護 氏  
(児玉町秋山)

瑞宝双光章



保護司  
境野 政紀 氏  
(新井)

瑞宝双光章



学校歯科医  
春山 良夫 氏  
(児玉町児玉)

## 叙位・叙勲

去る2月11日に逝去された田中正男氏に対し正七位瑞宝双光章が、3月25日に逝去された萩原保氏に対し正七位が授与されました。ご冥福をお祈りいたします。

正七位瑞宝双光章



元郵便局長  
故 田中 正男 氏  
(児玉町長沖)

正七位



元公立小校長  
故 萩原 保 氏  
(北堀)

## 高齢者叙勲

政府は、5月1日付けで高齢者叙勲を発表しました。市内では、関根貢氏が旭日双光章を受章されました。おめでとうございます。

旭日双光章



元(社)本庄市児玉郡  
医師会会長  
関根 貢 氏  
(東台)

## 祝百賀

市内在住で大正11年生まれの齊藤替代子さんがめでたく100歳を迎えられました。

大正・昭和・平成・令和と4つの時代を歩んできた齊藤さんにお祝いの「寿状」が贈られました。



齊藤 替代子 さん  
(今井)

## 善意ありがとうございます

児玉清掃株式会社から、災害用トイレ処理セット2,000回分が寄贈されました。いただいた災害用トイレ処理セットは、市内の備蓄倉庫に保管し、災害時には避難所等で活用させていただきます。

★危機管理課 ☎ 25-1184



(敬称略)

埼玉北部ヤクルト販売株式会社から地域福祉基金に寄附いただきました。この寄附は市内に設置してある7台の「はにぼん支援自動販売機」の売上金の一部です。寄附金は有効に活用させていただきます。

★地域福祉課 ☎ 25-1127



## まちかどSnap

### こだわりのコーヒーはいかが？ THREE PEAKS cafe がオープン！

4月18日、はにぼんプラザ1階に新しく「THREE PEAKS cafe」がオープンしました。カフェでは、こだわりのコーヒー豆を使用し、ハンドドリップしたコーヒーをいただけます。

店主の萩原佑輔さんは「おいしいコーヒーと、こだわりの食材を使用したイタリアンを提供させていただきます。ご来店を心からお待ちしています。」と笑顔で語ってくれました。



カフェの営業日時は月曜日～金曜日の午前10時～午後7時30分です

### 世界デフリンピックで活躍を 森本真敏選手が市長を表敬訪問

4月25日、聴覚障害者陸上競技・ハンマー投げ種目世界記録保持者の森本真敏選手が、ブラジルで開催される世界デフリンピックへの出場に先立ち、市長を表敬訪問しました。

世界デフリンピックは、4年に一度、世界規模で行われる聴覚障害者のためのスポーツ競技大会です。森本選手は5月9日、同種目に出場、見事銀メダルを獲得しました。おめでとうございます。



勝利を祈念して、市長と一緒に日本神社の青だるまを掲げる森本選手

### 本庄早稲田の杜ミュージアムキッズデー 子どもも大人も楽しめるワークショップを開催

5月3日から8日まで、子どもがミュージアムを気軽に楽しめるイベント「本庄早稲田の杜ミュージアムキッズデー」が開催されました。

イベントでは、<sup>はにわ</sup>勾玉や埴輪作りをはじめ、埴輪デザインのトートバッグや土偶マグネット作りなどさまざまなプログラムが行われました。参加者は、楽しそうに個性豊かなオリジナル作品を作り上げていました。



土偶マグネット作り



市長コラム

しんげの一言メッセージ

自身の新型コロナ罹患について

5月13日のPCR検査にて、私は新型コロナウイルス感染症陽性と判定され、このコラムは17日現在、療養中の自宅で書いております。市民の皆さまに感染予防を呼び掛ける立場でいながら自身の感染を防げず、発症前に対面した方々にご心配やご不安を感じさせてしまい、誠に申し訳ありません。一方、市のホームページや報道などで感染を公表して以来、多くの市民の皆さまからご心配とお見舞いの気持ちを寄せていただき、改めて人の心の温かさを感じております。この場をお借りして心から御礼を申し上げます。

陽性判定となり、まず心配したのは、私自身が感染したであろう日からお会いした方々のことでした。人と会う際はマスクを着用するなど、感染防止対策に留意しており、保健所からの聞き取りの際に確認したところ、公務その他において対面した職員また市民に、濃厚接触者にあたる方はいませんでした。また、自宅療養中（現時点では5月21日まで）はテレワーク等で行い、支障なく進めております。

発症にいたる経緯については、市のホームページでお知らせしている通りですが、私の今回の症状は、頭の中の痛みが熱とともに強くなり「これはただの風邪ではない」と感じたこと、のどの腫れと痛みが後から出たのが特徴です。少し良くなったからと言って声を出すとまた腫れるという具合で、油断はできないと感じます。しかし症状はかなり軽症といえるでしょう。3回目のワクチン接種を2月に受けていますが、その効果はあったものと感じております。

コロナには多くの方々がすでに罹患し、その恐れは万人にあります。そのような中で私自身も罹患しました。当初は「何でかかってしまったかな」と悔しい思いでしたが、つらい思いをされている多くの方々の気持ちに少しでも近づけたとしたら、これも市長、また人としての勉強だと感じます。まだまだコロナ禍は続きますが、人の痛みや思いやりを分かち合える温かい社会づくりに、皆さまとともに一層励んでまいりたいと考えております。

本庄市長 吉田信解

防犯安心ニュース 特殊詐欺には電話機対策が有効です

★危機管理課 ☎25-1184

市の振り込め詐欺などの特殊詐欺被害の件数は、令和3年が6件、被害額は5,510万円の前年と比べて件数は半減しましたが、被害額は増加しています。

最近では警察官、金融機関職員、店員等を装い、その説明をして、キャッシュカードを盗み取る詐欺が増加しています。少しでも変だと思ったら、警察に相談しましょう。

また、犯人からの電話を取らないため、在宅中も留守番電話をセットすることも有効な対策です（犯人は録音を嫌がります）。

おかしいと思ったら、迷わず最寄りの警察署または警察総合相談センター（#9110）に連絡を。

第6回本庄まちゼミ実施店舗を募集

まちゼミは、お店の店主が講師となり、その蓄積された知識やノウハウを教える少人数のゼミ形式の講座です。

第6回本庄まちゼミを10月1日～31日に開催します。開催に伴い、実施店舗を募集します。

対象 市内の事業者や商店主で、説明会に参加できる方

○実施店舗向け説明会 日時 7月6日(水) ①午後2時～4時、②午後6時30分～8時30分

※①②のいずれかを選択。

会場 本庄商工会議所第1会議室

申込 6月27日(月)までに下記コードへ



申込

★本庄まちゼミ実行委員会本庄商工会議所内 ☎22・5241

食について考えてみましょう 6月は食育月間です

毎年6月は食育月間、毎月19日は食育の日です。生活の一部である食は、健康維持に関わるだけでなく、楽しみや、喜びでもあります。

- ◆こんなことも食育です
・早寝早起きをし朝ごはんをとる等、生活リズムを整える
・自分の食事をチェックし、栄養バランスに気をつける
・旬の食材をとり入れる
・感謝の気持ちをこめて「いただきます」や「ごちそうさま」のあいさつをする
・つみっこ等の郷土料理(伝統的な食文化)に関心をもつ
・買い物はマイバックを持って行く、ごはんやおかずを残さず食べる等、環境に配慮した生活を心がける
★健康推進課(保健センター内) ☎24・2003

お知らせ

新築・増築等家屋の評価調査を実施しています

市では固定資産税・都市計画税の課税のため、新築・増築等をされた家屋の評価調査を実施しています。調査は、屋根、外壁、内壁、床、天井の資材や、使用されている設備の状況等を確認し、評価額を算出します。

今年中に新築・増築した家屋は来年度から固定資産税・都市計画税の課税対象となります。対象者に通知後、日程調整の上で市職員が直接訪問します。その際に図面等の借用をお願いする場合がありますのでご協力をお願いいたします。
また、家屋を取り壊した場合は、課税台帳から削除しますのでご連絡ください。
★課税課 ☎25・1121



児玉文化会館(セルデイ)ホール棟利用休止のお知らせ

児玉文化会館(セルデイ)のホール・リハーサル室兼楽屋について、施設改修工事のため次の期間の利用できません。
利用休止期間 令和5年1月5日(木)～3月31日(金)
※工事の進捗状況により、利用休止期間に変更となる場合があります。
★セルデイ ☎72・8851

がん検診の個別検診実施医療機関変更のお知らせ

松本産婦人科医院(千代田1丁目)でのがん検診(個別検診)が、次のとおり変更となりました。
実施する検診 胃がんリスク(ABC) 検診、前立腺がん検診・大腸がん検診、子宮頸がん検診
※受診できる検診が増えました。
★健康推進課(保健センター内) ☎24・2003

受験資格(いずれかに当てはまること)

- ①令和4年4月1日において高等学校または中等教育学校を卒業した日の翌日から起算して3年を経過していない者及び令和5年3月までに高等学校または中等教育学校を卒業見込みの方
②人事院が①に掲げる者に準ずると認める者
試験の程度 高等学校卒業程度
申込 6月20日(月)午前9時から29日(水)(受信有効)までに下記コードへ



申込

2022年度税務職員採用試験

税務署や国税局で「税のスペシャリスト」として勤務する税務職員(国家公務員)を募集します。

生前整理・遺品整理・不用品回収
女性スタッフもいるから安心
見積無料
リユース・リサイクル品あればお値引き可!
建物解体前の残置物処分 即日対応いたします
株式会社 羽賀商店
埼玉県本庄市栄3丁目1-25
0495-21-3477

しののめ信用金庫
本庄支店 本庄市駅南1-13-10 TEL:0495-21-2222

水無月(みなづき)の和菓子
本庄利根の清流くずきり
こしのあるめんの喉ごしと黒糖の深い味わい。
手づくりあんみつ
おうちで冷やして召し上がれ。(黒糖みつ、つぶしあん、フルーツ添え)
TEL:0495-22-2315 定休日:水曜日

お見積りは無料ですのでお気軽にお電話
ご来店ください!! お待ちしております
三ツ星ウイング
リフォーム・増改築専門店
児玉郡上里町七本木3652-2
0120-72-0084
営業時間 9:00~20:00
いつもご愛顧賜いありがとうございます



令和4年度防火管理講習会

多数の者が出入、勤務、居住する建物には、防火管理者を置く必要があります。

◆甲種防火管理新規講習会

①JA埼玉びびきの本店会場  
日時 7月23日(土)、24日(日)  
午前9時20分～午後4時50分  
申込期間 6月9日(木)～16日(水)

②早稲田リサーチパーク会場

日時 8月23日(火)、24日(水)  
午前9時20分～午後4時55分  
申込期間 7月6日(水)～13日(水)

申込 (一財) 日本防火・防災協会  
◆乙種防火管理講習会  
日時 8月23日(火) 午前9時20分～午後4時55分  
会場 早稲田リサーチパーク・コミュニケーションセンター  
申込期間 7月6日(水)～13日(水)

◆甲種防火管理再講習

日時 6月22日(水) 午前9時

申込 (一財) 日本防火・防災協会  
◆乙種防火管理講習会  
日時 8月23日(火) 午前9時20分～午後4時55分  
会場 早稲田リサーチパーク・コミュニケーションセンター  
申込期間 7月6日(水)～13日(水)

30分～11時50分

会場 児玉郡市広域消防本部  
定員 30名(先着順)  
費用 20000円  
用意 甲種防火管理講習修了証

申込 6月17日(金)までに申込書(児玉郡市広域消防本部(印を含む)及び各消防署で配付)を直接左記へ

★児玉郡市広域消防本部予防課 ☎24・8392

6月20日～7月19日は「ダメ。ゼッタイ。」普及運動実施期間です

薬物乱用は自分の人生だけでなく、家族や友人の人生までも狂わせてしまいます。「ちよつとなら。」といった甘い考えは命取りです。薬物乱用は1回でも「ダメ。ゼッタイ。」正しい知識を身につけ、薬物乱用を根絶しましょう。薬物でお困りの方は、ご相談ください。

★本庄保健所 ☎22・6481

自衛官募集

◎自衛官候補生  
受付期間 7月1日(金)まで

24・2755、企画課 ☎25・1157

初夏の寄植え教室

草花をアレンジして涼を感じる寄植えを作りましょう。  
日時 7月16日(土) 午前10時～正午  
会場 本庄レンガ倉庫  
定員 20名(先着順)  
費用 3800円  
申込 6月3日(金)から7月1日(金)までに電話または直接左記へ  
★本庄レンガ倉庫 ☎71・6685

〔20代限定〕恋たまでA-I 婚活体験希望者を募集

県の公的な結婚支援センター「恋たまで(SAITAMA出会いサポートセンター)」では、婚活に興味があるけれど踏み出しにくいと考えている20代の独身の方向けに、A-I婚活体験を行っています。  
対象 次のすべてに該当する方  
・結婚を希望し、自ら婚活する意思のある20代で独身の方(申請時に20代の方)  
・埼玉県内に在住、在勤または近い将来埼玉県への移住をお考えの方  
・電話回線のあるスマートフォンをお持ちで、自身で操作ができる方  
・モニター協力ができる方  
定員 男女各500名(先着順)  
費用 無料  
申込 SAITAMA出会いサポートセンター ☎で入会申込

★恋たまで本庄センター(福) 本庄市社会福祉協議会 ☎



恋たまで

受付資格 18歳～33歳未満の方(採用予定月の1日現在)

1次試験日 7月8日(金)～10日(日)のうちいずれか1日  
2次試験日 7月15日(金)～18日(日)のうち指定する1日  
※お問い合わせは左記へ

★自衛隊埼玉地方協力本部熊谷地域事務所 ☎048・522・4855

催し・講座

令和4年度教科書展示会

主催 埼玉県教育委員会  
日時 6月8日(水)～23日(木) 午前10時～午後5時  
会場 セルデイ(月曜休館)  
★学校教育課 ☎25・1183

生活支援サポーター養成講座

はにぼんチャレンジ対象事業  
歳をとっても住み慣れた地域で暮らし続けるために、地域の情報を知り、ちよつとした支え合いの一步を踏み出してみませんか。  
日時 6月30日から7月28日

までの毎週木曜日 全5回 午後1時30分～3時

会場 はにぼんプラザ活動室 D・E  
対象 市内在住者で全5回受講でき、地域の活動に関心のある方  
定員 25名(先着順)  
費用 無料  
用意 筆記用具  
申込 6月10日(金)から電話または直接左記へ  
★(福) 本庄市社会福祉協議会 ☎24・2755

第1回本庄市県展入選作品展

第70回埼玉県美術展覧会の入選・入賞者や招待作品出展者のうち、市内在住、在勤、在学者の作品を展示します。力作の数々をご覧ください。  
日時 7月2日(土)～10日(日) 午前10時～午後5時(土日は午前9時～午後5時、最終日は午後3時まで)  
会場 本庄市民文化会館ギャラリー(月曜休館)  
※作品多数の場合は、多目的ホールにも展示します。  
★本庄公民館 ☎24・7383

講師 田中 久男 氏  
対象 新たに管理者になって概ね5年以内の方  
定員 30名(先着順)  
費用 1万6000円(テキスト代を含む)  
申込 7月1日(金)までに電話または下記コードへ  
申込

本庄早稲田塾 中堅女性リーダー育成研修

職場におけるリーダーシップを身につけるとともに、女性ならではの長所を活かしてキャリアアップにつなげるための方策を学ぶ研修です。ぜひ当研修をご活用ください。  
日時 7月27日(水) 午前9時30分～午後4時45分  
会場 早稲田リサーチパーク・コミュニケーションセンター  
講師 上岡 実弥子 氏  
対象 女性の中堅社員や女性リーダーなど  
定員 30名(先着順)  
費用 8000円(テキスト代を含む)

★スポーツ推進課 ☎25・1152

申込 7月22日(金)までに電話または下記コードへ  
申込

スポーツ

〔本庄市スポーツ協会主催〕ソフトテニス教室  
日時 7月12日から8月16日までの毎週火曜日 全6回 午後7時～9時  
会場 若泉第一テニスコート  
講師 本庄ソフトテニス連盟会員  
対象 中学生以上の市内在住  
・在勤・在学者  
内容 初級者クラスと経験者クラスに分けて指導  
定員 30名(先着順)  
費用 2000円  
用意 運動する服装、ラケット  
ト(お持ちの方)  
申込 6月7日(火)から27日(月)までに電話または直接左記へ

★スポーツ推進課 ☎25・1152

寄居営業所事業拡大につき募集  
地域を活性化し くらしを支える仕事  
イーグルバス株式会社  
路線バス・送迎バス運転士<正社員>  
シニア向け<契約運転士>  
★育成運転士も募集中★  
(大型自動車第二種運転免許取得費用支援制度)  
☎049-226-0111(月～金 9:00～18:00) 本社:埼玉県川越市中原町2-8-2

脇島正法律事務所  
埼玉弁護士会所属 弁護士 脇島 正  
収入のない方も安心してご相談ください  
法テラス制度を利用することで負担なく弁護士に依頼できます  
初回相談料無料  
予約制 受付時間: 平日9:30～18:00  
TEL 0495-71-6520  
〒367-0030 本庄市早稲田の杜4-1-8  
http://wakishima-law.jp/ webからも予約できます  
夜間・土日 応相談

お困りごとなど、お気軽にご相談ください。  
ITAGAKI Glasses  
メガネ・補聴器の板垣  
本庄店 ☎0495-24-6838 [南大通り文化会館近く]  
深谷上柴店 ☎048-577-4871 [日赤通りアリオ深谷近く]

☆ あきらめていませんか!!  
障害年金を  
病気やけがのために日常生活や仕事に支障があり65歳未満に初診日がある方、障害者手帳をお持ちの方、ぜひ一度ご相談ください。(初回相談 無料)  
障害年金の専門家 社会保険労務士 連絡先 本庄市西五十子 216-9  
TEL 080-1242-7696  
URL: http://sr-kurata.com/message.html  
倉田和子



# 公民館

◎開催場所の記載がないものは、主催公民館が会場です。申し込みは、原則として午前8時30分からです。  
 ※費用のかかる講座のキャンセルは、費用を負担していただく場合があります。  
 ※参加の際は、事前の検温、マスクの着用、飲み物の用意をお願いいたします。

掲載の全公民館事業がはにぼんチャレンジ対象事業

## 本庄公民館 ☎24・7383

### ◆「芭蕉」を読む会

松尾芭蕉の発句・俳文を読み芭蕉の心・精神を学びます。  
**日時** 6月27日(月)・7月4日(月)・11日(月) 全3回 午後1時30分～3時  
 ※1日のみの受講も可。初めての方も歓迎です。  
**講師** 岩田 龍司 先生  
**内容**  
 ○1回目 奥の細道 北陸道以降終末まで  
 ○2回目 奥の細道の旅以後 嵯峨日記(落柿舎の芭蕉)

## 仁手公民館 ☎22・3538

### ◆初めての日本舞踊体験講座

日本舞踊を体験してみませんか。課題曲は渋沢栄一です。  
**日時** 7月7日(木)・14日(木)・21日(木) 全3回 午後1時30分～3時  
**講師** 森 米子 先生(秀麗会講師)  
**定員** 8名(先着順)  
**費用** 無料  
**用意** 浴衣、汗拭き用タオル  
 ※浴衣をお持ちでない方には無料で用意します。

### ◆たのしい太極拳教室

ゆっくりとした伸びやかな動きで全身を緩め、心も体も癒します。  
**日時** 7月5日から26日までの毎週火曜日 全4回 午後1時30分～3時  
**講師** 井田 勝三 先生  
**定員** 10名(先着順)  
**費用** 無料  
**用意** 運動する服装、上履き、汗拭き用タオル  
**申込** 6月13日(月)から電話

栖去之辨(再び芭蕉庵へ) ○3回目 芭蕉を移す詞(芭蕉の名のルーツ)  
**定員** 17名(先着順)  
**費用** 無料  
**用意** 筆記用具  
**申込** 6月10日(金)から電話または直接公民館へ(土・日は連絡不可)

## 本庄西公民館 ☎21・8786

### ◆蚊とり線香作り教室

人やペット、環境にも優しい天然原料を使用し、白檀の香りの蚊とり線香を作ります。  
**日時** 6月24日(金) 午前10時～11時30分  
**講師** 根岸 初枝 先生  
**定員** 10名(先着順)  
**費用** 1000円  
**用意** 手拭き用タオル  
**申込** 6月9日(木)から電話または直接公民館へ(水・土・日・休日は連絡不可)

### ◆写経教室

般若心経の写経を通して、心静かな時間を体験しましょう。  
**日時** 6月27日(月) 午前9時30分～11時30分  
**講師** 新井 如水 先生

## 旭公民館 ☎22・5940

### ◆男性のための骨盤調整ストレッチ教室

男性特有の固く、しっかりとした骨盤を調整して、慢性的な腰痛の予防や改善に効果のある体操を行います。  
**日時** 7月9日から30日までの毎週土曜日 全4回 午前10時～11時30分  
 ※選挙により会場が使用できない日があった場合は、8月6日(土)を代替とします。  
**講師** 染谷 信子 先生  
**定員** 12名(先着順)  
**費用** 無料  
**用意** ヨガマット(バスタオル)、汗拭き用タオル  
**申込** 6月17日(金)から電話または直接公民館へ(水・土・日・休日は連絡不可)

### ◆趣味の折り紙教室

伝承折り紙だけでなく、現代の題材を扱う本格的な折り紙に挑戦します。今回は夏にふさわしい題材(うちわ、金魚、ひまわりなど)を折り

**定員** 10名(先着順)  
**費用** 300円  
**用意** 極細筆ペン(小筆と墨汁でも可)、文鎮、筆記用具  
 ※お持ちでない方は申込時に伝えてください。  
**申込** 6月10日(金)から電話または直接公民館へ(水・土・日・休日は連絡不可)



## 本庄東公民館 ☎22・3404

### ◆さわやか自彊術体験教室

自彊術は高齢の方にも簡単にでき、つま先から頭まで刺激される日本発の健康体操です。整体効果もあります。  
**日時** 6月23日(木)・30日(木)・7月7日(木) 全3回 午前10時～11時30分  
**講師** 坂本 真里子 先生(「公社」自彊術普及会・東松山支部指導者)  
**定員** 7名(先着順)  
**費用** 無料  
**用意** ヨガマット(バスタオル)

す。知的活動と指先の作業で脳の活性化を図りましょう。  
**日時** 7月9日(土)・16日(土)・23日(土) 全3回 午後1時30分～4時30分  
 ※選挙により会場が使用できない日があった場合は、7月30日(土)を代替とします。  
**講師** 田中 陽子 先生  
**定員** 8名(先着順)  
**費用** 1500円  
**用意** 筆記用具、ノート、はさみ、ものさし  
**申込** 6月20日(月)から電話または直接公民館へ(水・土・日・休日は連絡不可)



## 児玉公民館 (アスパアこだま1階) ☎72・4789

◆朗読体験講座「詩の朗読とギターとのセッションを楽しみましょう」  
 詩人吉野弘の詩を朗読します。

ル)、5本指靴下  
**申込** 6月10日(金)から電話または直接公民館へ(木・土・日・休日は連絡不可)  
**◆フラワーアレンジメント教室**  
 プリザーブドのローズを主に材にガーランドとアイアンの壁掛けアレンジをします。長く楽しめる、お部屋が一気に華やかになり、また大切な癒しの空間づくりとなります。縦・横型の選択が当日できます。  
**日時** 6月24日(金) 午後2時～3時30分  
**講師** 眞田 明子 先生  
**定員** 10名(先着順)  
**費用** 2600円  
**用意** 大きめのハサミ(ワイヤーカッター用)、ピンセット  
**申込** 6月10日(金)から電話または直接公民館へ(木・土・日・休日は連絡不可)



**日時** 7月9日(土) 午後1時～3時・30日(土) 午後1時～3時30分 全2回  
**講師** 久保田 奈々子 先生(詩人吉野弘の長女)、宮澤 達也 先生(プロギタリスト)  
**内容**  
 ○1回目 吉野弘の詩の背景と朗読について、朗読してみたい詩を選び、発表に向けて準備  
 ○2回目 朗読発表会(朗読とギターとのセッションを体験)  
**定員** 12名(先着順)  
**費用** 1000円  
**用意** 筆記用具  
 ※7月30日(土)のみ観覧希望の方を15名受け付けます(費用無料・要事前申込)。  
**申込** 6月20日(月)から電話または直接公民館へ(木・土・日・休日は連絡不可)



## 老人福祉センターつきみ荘の休館日 ☎22-3696

6月6日(月)、13日(月)、20日(月)、27日(月)、7月4日(月)

## 余熱利用施設湯かっこの休館日 ☎22-8126

6月6日(月)、13日(月)、20日(月)、27日(月)、7月4日(月)

## ボートレース戸田開催日程

6月2日(木)～6日(月)、9日(木)～13日(月)、16日(木)～21日(火) 25日(土)～29日(水)、7月5日(火)～8日(金)、12日(火)～17日(日)  
 ※本庄市は埼玉県都市ボートレース企業団に加入しており、配分金をさまざまな事業に活用しています。

## —今月の納税納付【納期限：6月30日(木)】—

・市県民税 1期 ・下水道負担金 1期  
 ・介護保険料 随時・後期高齢者医療保険料 随時

## —市税夜間・休日収納窓口のお知らせ—

**日時** 6月6日(月)、7月5日(火) 午後5時15分～7時  
**場所** 収納課(市役所1階) ☎25-1120  
 支所市民福祉課市民税務係(アスパアこだま1階) ☎72-1333  
**日時** 6月26日(日) 午前8時30分～午後5時15分  
**場所** 収納課(市役所1階) ☎25-1120

**外壁塗装 お任せください!!**  
 外注・下請け無しの完全自社施工だから **安心の低価格**  
**0120-776-690**  
 諸官庁協賛指定工事店/本庄商工会議所会員  
**株式会社 大和装建**  
 本庄市本庄3-4-2 (本庄市役所から50m) 大和装建

**行政書士/不動産 櫻井聖事務所**  
 (本庄市児玉町金屋143-6 ☎0495-71-5263)  
**日々の暮らしやビジネスのお困りごとを解決します!**  
 相続手続き、不動産の売買、事業の許認可、役所に提出する書類など 気になること何でもご相談ください。  
**初回60分無料相談 随時受付中!**  
 お電話にてご予約ください。ご自宅等へお伺いできます。  
 お待ちしております! 行政書士/宅地建物取引士 櫻井聖



# 図書館だより

本館 ☎ 24-3746 / 児玉分館 ☎ 73-1783

開館時間 / 午前9時30分～午後6時15分

木・金曜日のみ午後8時閉館 (本館のみ)

休館日 / 6月6日(月)、13日(月)

6月20日(月)～7月4日(月) (システム入替のため)

ホームページアドレス / <http://www.lib.honjo.saitama.jp/>



## 新着図書案内

本館

### 世界を震撼させた日本人

門田隆将 高山正之 著 SBクリエイティブ



日本の危機に真正面から立ち向かった日本人たちについて書かれている。正に、台湾の李登輝氏が語った「戦前の日本人は」公の精神が凄かった」が思い出される。

### ★今月の児童図書

未来が広がる最新ロボット技術

古田 貴之 監修

なわとび 伝承遊びを伝える会 著

あのこのことは、なにも知らない

栗沢 まり 作

漢字ハカセ、研究者になる

笹原 宏之 著

### ★今月の一般図書

フェイスブックの失墜

シーラ・フレンケル セシリア・カン 著

四角六角 エルノー・ルービック 著

日本の経済安全保障 渡邊 哲也 著

パンダとわたし

黒柳 徹子と仲間たち 著

アート&デザイン表現史 松田 行正 著

### 天の蚕が夢をつむぐ

谷本 雄治 著 フレーベル館



日本が世界に誇る、大島紬。選層を機に、織元の南修郎さんは、「100%奄美産の大島紬」の着物をつくるという夢に向かって行動を起こすことの大切さを伝える。

### ★今月の一般図書

カムカムマリコ 林 真理子 著

図解まるわかりA1のしくみ

三津村 直貴 著

一生使える国語力

山口 謠司 著

世の中は奇跡であふれている

鳥越 規央 著

定年ひとり起業 マネー編 大杉 潤 著

### 阿波根昌鴻

堀切 リエ 文 あかね書房



アジア・太平洋戦争後、沖縄の土地をうばいにやってきた米軍に対し、人間らしい心をわすれず、農民としての誇りをもって非暴力でたたかった阿波根昌鴻の人生を紹介。

### ★今月の児童図書

嫌いな教科を好きになる方法、教えてください！

河出書房新社 編

モンスター・ホテルでろてんぶる

柏葉 幸子 作

回転ずし・レジをつくらう

いしかわ まりこ 作

不思議屋『風待ち』 西村 友里 作

### 本庄高校図書館地域開放日 (土曜日)

※貸出不可。閲覧のみ利用できます。※新型コロナウイルス感染症対策のため開放を中止する場合があります。

◎午前8時45分～午後4時30分  
6月11日、25日、7月2日

◎午後0時45分～4時30分

6月4日、18日、7月9日

★本庄高校図書館 ☎ 21-1195

### システム入替に伴う図書館 ホームページの一時閲覧停止について

システム入替に伴い図書館ホームページは、6月20日(月)から閲覧できなくなります。

また、ホームページ内のメニュー「マイリスト」・「読書支援」のデータは、新しいシステムには引き継がれません。データ保存を希望の方は、自宅のパソコンなどにダウンロードできますので、6月19日(日)までに、対応をお願いします。

## イベント

### たのしいおはなし会

◆本館  
日時 6月11日(土)  
午前11時～11時30分  
内容 「天気・宇宙」をテーマとした絵本や紙芝居など  
協力 よみきかせサークル「本庄ほんの会」の皆さん

◆児玉分館  
日時 6月11日(土)  
午前11時～11時30分  
内容 「天気」をテーマとした絵本や紙芝居など  
協力 こだまお話しの会・語りの会ことよりの皆さん

### 絵本とわらべうたのおはなし会

◆本館  
日時 6月2日(木)  
午前11時～11時30分  
◆児玉分館  
日時 6月8日(水)  
午前11時～11時30分  
対象 未就学児と保護者  
内容 絵本の読み聞かせやわらべうたなど

◆ふれあいコンサート教室  
フルート演奏と歌を鑑賞し

本庄南公民館 ☎ 21・8785

◆初心者囲碁教室  
囲碁を覚えませんか。友や仲間との素敵な時間と絆を持つ

北泉公民館 ☎ 22・2484

◆初心者パソコン教室  
初心者を対象としたワードを学ぶパソコン教室です。

児玉中央公民館 (セルデイ) ☎ 72・8851

◆あなたは大丈夫？フレイル予防講座  
加齢とともに心身の活力が低下し、健康障害を起こしやすくなった状態をフレイルといいますが、フレイルから介護にならないための予防法を学びます。

共和公民館 ☎ 72・0337

◆丸くて可愛いフッキー作り教室  
家庭にあるボウルひとつで簡単にできるクッキー作りを学びます。さつくりと口当たりの軽い美味しいほろほろクッキーです。

本庄南公民館 ☎ 21・8785

◆歩いて発見健康づくり〜ミステリーウォーキング〜  
史跡の再発見で脳も体も活性化するウォーキングです。コースは当日発表します。  
日時 7月5日(火)・21日(木) 全2回 午前9時～正午  
※少雨決行。  
集合場所  
・7月5日(火) アスピアこだま第2駐車場  
・7月21日(木) 若泉運動公園 多目的グラウンド (旧市民プール跡) 駐車場  
講師 新井 光夫 先生、町田 喜久雄 先生  
定員 20名(先着順)  
参加費 300円(保険代込。拝観料は別)  
用意 歩きやすい服装、運動靴、帽子、雨具  
申込 6月14日(火)午後1時30分から電話(1通話1名受付)で公民館へ(金・土・日・休日は連絡不可)

て、心とむひとときを過ごしましょう。  
日時 6月30日(木) 午前10時30分～11時30分  
講師 飯島 奈央 先生、飯島 法子 先生、中山 朋美 先生  
定員 20名(先着順)  
費用 無料  
申込 6月13日(月)から電話または直接公民館へ(水・土・日・休日は連絡不可)  
◆初心者タブレット教室  
タブレットを使ったシニア向けの教室です。あなたも挑戦してみませんか。  
日時 7月7日から28日までの毎週木曜日 全4回 午前10時～11時30分  
講師 東 禎章 先生  
定員 10名(先着順)  
費用 1100円  
用意 筆記用具  
申込 6月20日(月)から電話または直接公民館へ(水・土・日・休日は連絡不可)

つことができず。女性や初心者も歓迎です。  
日時 6月22日から7月13日までの毎週水曜日 全4回 午後1時30分～3時30分  
講師 木村 直弘 先生(日本棋院本庄支部長)  
定員 10名(先着順)  
費用 無料  
用意 手拭き用タオル、筆記用具  
申込 6月7日(火)から電話または直接公民館へ(金・土・日・休日は連絡不可)

たは直接公民館へ  
◆山紅葉と山野草のオリジナル盆栽作り教室  
山紅葉と数種類の山野草の中から選択したものを組み合わせ、オリジナルの盆栽作りを行います。  
日時 6月30日(木) 午前10時～11時30分  
講師 立花 勲 先生  
定員 10名(先着順)  
費用 1200円  
用意 ゴム手袋(軍手)、手拭き用タオル、新聞紙、持ち帰り容器(段ボール箱等)  
申込 6月20日(月)から電話で公民館へ(水・土・日・休日は連絡不可)

講師 地元の「公民館」元気プロジェクト(明治安田生命保険相互会社)  
定員 20名(先着順)  
費用 無料  
用意 筆記用具  
申込 6月21日(火)から電話で公民館へ(水・土・日・休日は連絡不可)  
◆丸くて可愛いフッキー作り教室  
家庭にあるボウルひとつで簡単にできるクッキー作りを学びます。さつくりと口当たりの軽い美味しいほろほろクッキーです。  
日時 7月9日(土) ①午前10時～正午、②午後1時30分～3時30分  
※①②のいずれかを選択。  
講師 今村 悦子 先生  
定員 各8名(先着順)  
対象 小学生以上(3年生以下は保護者同伴)  
費用 700円  
用意 エプロン、手拭き用タオル、三角巾(バンダナ)  
申込 6月24日(金)から電話で公民館へ(水・土・日・休日は連絡不可)



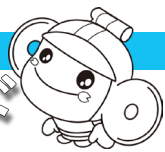

# 医療メモ

## 小児の新型コロナウイルスワクチンについて 本庄市児玉郡医師会広報部

新型コロナウイルス（オミクロン株）が、BA1→BA2→XEと変異を繰り返し、いまだ世界中で流行の収束への見通しが立っていません。ウィズコロナの時代といわれるなか、ワクチンは、その時代に欠かせないものになりつつあります。日本でも、高齢者のワクチン接種は順調に進み、小児についても12歳以上は3回目接種が開始になりました。また、2月から5歳～11歳も接種が開始され、本庄市でも3月から始まりました。しかし、日本での5歳～11歳へのワクチン接種は、諸事情から予防接種法上の「接種推奨」及び「努力義務」規定は原則として適用されていません。そうした事情から5歳～11歳のお子さんの保護者の皆さんは、ワクチン接種をするかどうか悩んでいる方も少なくないようです。

今回は、改めて子どもたちがワクチンを受けるべきかどうかを考えるための参考資料としていただきたいと思います。

まず、一般にワクチンを受ける意味は、大きく分けて3つあるといわれています。①個人をその感染症から守る、②家族をその感染症から守る、③社会をその感染症から守る、です。どの項目を重視して接種を決めるかは、各国によって事情は大きく異なります。現在の日本では、①～③を簡単に要約すると、『子どもが新型コロナウイルス感染症にかかった時に本人が大丈夫か』、『かかった時に家族内感染していくか』、『濃厚接触者として家族が行動制限を強いられるか』、『社会から感染を収束の方向に向かわせることができるか』、という事だと考えられています。

しかしながら、ワクチンを実際に接種するのはお子さん本人ですから、やはり受けるかどうかを考える場合は、ワクチン自体がどのような性質のものか（効果・副反応等）を正確に知る必要があります。以下、現在知

られている事（論文として報告されている）を抜粋し、結論を要約して書かせていただきました。（ほかにも論文・報告データはありますが、参考になる代表的なものを提示しました。）

- 1) 5歳～11歳の小児のCOVID-19の発症予防効果は90.7%（発表された報告：アメリカ食品医薬品局（FDA）に提出されたファイザー社製ワクチンの社内データ）
  - 2) 5歳～11歳の小児のオミクロン株に対するファイザー社製ワクチンの感染予防効果は、2回目接種後14日～82日後で31%（発表された論文：CDC：モービリティアンドモータリティウィークレポート（MMWR））
  - 3) 5歳～11歳の小児のオミクロン関連入院のリスクを2/3に減少、重篤な疾患を予防した（発表された論文：ニューイングランドジャーナル）
  - 4) 5歳～11歳の小児の新型コロナワクチンの副反応は、成人に生じた症状とほぼ同様のものが認められたが、頻度は少ない傾向があり、深刻な副反応が生じた例はなかった。また、心筋炎等心臓にかかわる有害事象は認められていない。心筋炎の罹患率に関しては、COVID-19に罹患した場合の方がはるかに高い（発表された報告：FDAに提出されたファイザー社製ワクチンの臨床試験データ）
- 限られたスペースのため、簡潔な形になってしまいましたが、ワクチンを接種するかどうかに関して参考にしていただけたらと思います。最後になりましたが、推定の域は超えていませんが、その国の政府への信頼度とワクチン接種率が比例関係にあるとも言われています。今後、日本での全年齢での新型コロナワクチン接種率が気になるところです。

# 休日・夜間の急病のときは…

## ●本庄市児玉郡医師会立本庄市休日急患診療所 ☎ 23-3322

本庄市保健センター内で、内科系の比較的症状が軽く、入院の必要がない方の診療を行います。

※診療以外に関する問い合わせ・電話相談はご遠慮ください。

▶**診療日** 日曜・休日・年末年始（12/30～1/3）・平日木曜日夜間

▶**診療時間** 午前9時～正午、午後1時～4時、午後7時～10時（平日木曜日夜間は午後8時～10時）

※健康保険証を持参してください。

※**夜間の診療は午後9時45分までに受付をしてください。**

## ●在宅当番医療機関 ▶診療時間 午前9時～正午

6月5日(日)	本庄皮膚科医院	銀座3丁目	☎ 22-3233
6月12日(日)	児玉清水クリニック	児玉町児玉	☎ 72-7543
6月19日(日)	鈴木外科病院	児玉町八幡山	☎ 72-1235
6月26日(日)	関根内科外科医院	神川町新里	☎ 77-7667
7月3日(日)	はにぼんクリニック	東台4丁目	☎ 22-3596
7月10日(日)	千田医院	美里町根木	☎ 76-0041

※在宅当番医は変更になる場合がありますので、電話でご確認のうえ、お出かけください。

## ●困ったときは電話相談を！

### ほんじょう健康相談ダイヤル 24（相談料・通話料無料）

☎ 0120-122-885

健康・医療・出産・育児・介護などの相談、医療機関情報の提供を行います。（市内在住者が対象）

▶**受付時間** 24時間・年中無休

### 埼玉県救急電話相談（通話料利用者負担）

☎ # 7119

救急医療相談に看護師が対応します。健康相談・育児相談には対応しません。（大人・小児共通）

※IP電話、ひかり電話、ダイヤル回線からは☎ 048-824-4199

▶**受付時間** 24時間・年中無休

下記の電話番号からも救急電話相談が利用できます。

○小児救急電話相談 ☎ #8000 または ☎ 048-833-7911

### 新型コロナウイルス感染症県民サポートセンター

☎ 0570-783-770

FAX 048-830-4808（埼玉県感染症対策課内）

▶**受付時間** 24時間・年中無休

※発熱などの症状がある場合は、「埼玉県指定 診療・検査医療機関」に事前予約のうえ、受診してください。診療・検査医療機関が不明な場合は、埼玉県受診・相談センターへ。

☎ 048-762-8026 } ※午前9時～午後5時30分  
FAX 048-816-5801 }

★119番は緊急時（火災やけが人など）の受付専門電話番号です。医療機関の情報は、[児玉郡市広域消防本部指令課 ☎ 24-1119](#)でご案内します。診療科目によっては県外や本庄市・児玉郡以外の病院をご案内する場合があります。

# 市民相談（6月～7月）

相談は無料、秘密は厳守します。お気軽にご相談ください。

※市役所の受付は、午前8時30分～午後5時15分です。

相談名	相談日時など	会場	問い合わせ
行政	6月16日(木)・7月21日(木) 午後1時～4時	市役所1階 市民相談室	☎25-1113 市民課☎25-1112 ☎25-1110
法律	6月1日(水)・8日(水)・15日(水)・22日(水) 午後1時～4時 ◎7月の相談日	各種相談は予約制 ・7月の相談予約は、6月20日(月)から受付開始(先着順。受付開始日は電話予約のみ) ・同月に同じ相談を複数申し込みすることはできません	各種相談日 ※休日のときは変更となります。 ●行政相談 毎月第3木曜日 ●法律相談 ・弁護士 毎月第1・2水曜日 ※奇数月第4木曜日（児玉会場） ・司法書士 毎月第3・4水曜日 (労働法律相談のある月は第4水曜日のみ) ●労働法律相談（弁護士） 5・8・11・2月の第3水曜日 ●不動産相談 毎月第2金曜日 ●年金・労働相談 偶数月第2木曜日 ●税務相談 毎月第2火曜日
	弁護士による相談		
司法書士による相談	7月20日(水)・27日(水) 午後1時～4時 定員=各日6名(先着順)		
労働法律	6月・7月の相談はお休みです。		
不動産	6月10日(金)・7月8日(金) 午後1時～4時 相談員=宅地建物取引士		
年金・労働	6月9日(木) 午後1時～4時 相談員=社会保険労務士		
税務	6月14日(火)・7月12日(火) 午後1時～4時 相談員=税理士		
消費生活	毎週月・水・木・金曜日（休日を除く） 午前9時30分～正午、午後1時～3時30分	市役所4階 商工観光課	商工観光課☎25-1175
	毎週火・金曜日（休日を除く） 午前9時30分～正午、午後1時～3時30分	上里町役場2階 産業振興課	上里町役場産業振興課 ☎35-1232
人権	6月1日(水)・28日(火)・7月26日(火) 午後1時～4時	市役所5階501会議室	市民活動推進課 ☎25-1118
	6月1日(水)・14日(火)・7月12日(火) 午後1時～4時	アスパアこだま2階 会議室B	
DV・女性	毎週月～金曜日（休日を除く）午前8時30分～午後5時15分	市役所3階 市民活動推進課	市民活動推進課 ☎25-1144 ☎25-1118
家庭児童	毎週月～金曜日（休日を除く）午前9時～午後4時	市役所2階 子育て支援課	子育て支援課☎25-1129 (家庭児童相談室)
教育(不登校等)	毎週月～金曜日（休日を除く）午前9時30分～午後3時	ふれあい教室 (旧勤労会館2階)	教育支援センター ☎22-4287
教育(いじめ等)	毎週水曜日（休日を除く）電話相談：午後1時30分～5時 ※面談による相談は、電話相談の時間内に事前予約受付		子どもの心の相談員 ☎21-7337
心配ごと	第1月曜日を除き毎週月曜日（休日を除く） 午後1時～4時（受付は午後3時30分まで） ※相談時間中のご連絡は、☎21-8976へ	はにぼんプラザ2階 活動室C	本庄市社会福祉協議会 ☎24-2755
	6月6日(月)・7月4日(月) 午後1時～4時（受付は午後3時30分まで）	アスパアこだま1階 会議室	本庄市社会福祉協議会児玉支所 ☎73-1237
結婚	6月8日(水)・7月10日(日)・13日(水) 午後1時～4時（受付は午後3時30分まで）	はにぼんプラザ2階 活動室A・B	本庄市社会福祉協議会 ☎24-2755
成年後見	弁護士・司法書士等による相談 6月14日(火)・28日(火)・7月12日(火)・26日(火)午後1時～4時 ※前月初日（休日を除く）より先着順で当日午後2時まで受付（受付開始日は電話予約のみ）	はにぼんプラザ2階 活動室C	本庄市成年後見サポートセンター 本庄市社会福祉協議会 ☎24-2755
	電話・面談による相談 休日を除く月～金曜日 午前8時30分～午後5時15分	はにぼんプラザ2階 本庄市社会福祉協議会	
高齢者談	休日を除く月～金曜日 午前8時30分～午後5時15分 ※担当する地域は、おおむね中学校区域	本庄西地域包括支援センター 本庄市社会福祉協議会 (銀座1-1-1)	☎22-7088
		本庄東地域包括支援センター 安誠園 (本庄3-1-21)	☎22-6262
		本庄南地域包括支援センター シャローム (今井1251-1)	☎23-9580
		児玉地域包括支援センター（児玉町金屋1302-1）	☎73-1545
若者就労相談(15歳～49歳)	毎週月～金曜日、第4土曜日（休日を除く） 午前9時～午後5時に事前予約	深谷若者サポートステーション（深谷市西島4-2-61 ウエストビル2階）	☎048-577-4727

※埼玉県では無料の県民相談を実施しています。県民相談の詳細は、埼玉県ホームページをご覧ください。

相談名：弁護士・司法書士による法律相談、県職員による電話・面談相談、県職員によるインターネット県民相談、弁護士による出張法律相談、交通事故相談等

※新型コロナウイルス感染症拡大防止のため、中止・変更となる場合がありますのでご了承ください。



## 小児（5歳～11歳）への初回接種（1・2回目）について

対象年齢が広がり、5歳～11歳の方も初回接種（1・2回目）が受けられます。

対象者には接種券を送付しています。同封の案内を確認のうえ、予約をお願いします。

※5歳の方の接種券は5歳の誕生日を迎えた翌月から順次発送します。

### ◆接種できる医療機関（市内）

右表のとおり（その他、児玉郡内で接種できる医療機関については、接種券に同封の案内をご覧ください）

### ◆ワクチンについて

小児用ファイザー社製ワクチン（5歳～11歳用）を使用（12歳以上の方とは異なる種類です）

### ◆小児個別接種医療機関（市内）一覧

医療機関名	電話番号	予約方法
くげづか診療所	☎0120-501-536 (予約専用ダイヤル)	WEB予約 または 左記へ電話予約
清水クリニック		
昭和産婦人科		
どんぐりこども診療所		
橋口小児科整形外科医院	☎24-6311	左記へ直接電話
本間内科皮膚科クリニック		
飯塚内科産婦人科	☎22-3152	
塚越内科小児科		

## ワクチン接種の予約はWEBまたは電話で

WEB予約	URL : <a href="https://v-yoyaku.jp/110367-kodamagunshi">https://v-yoyaku.jp/110367-kodamagunshi</a>	
-------	---	---

電話予約 (無料)	☎0120-501-536 受付 午前9時～午後5時 (平日のみ)
--------------	--------------------------------------

※電話は、午前10時以降がかかりやすくなっています。

## 他市町村で接種を受けた後に本庄市へ転入した方へ

### ◆接種希望者は接種履歴をご連絡ください

例：初回接種（1・2回目）を受けた後に本庄市に転入、3回目接種を希望する場合

→市では転入前の接種履歴が把握できないため、そのままでは接種券が送付できません。接種を希望する

場合は、ご連絡ください。接種履歴等を確認のうえ、接種券を送付します。

**連絡先** 本庄市新型コロナワクチン相談窓口  
☎71-8780  
受付：平日午前8時30分～午後5時

## 接種券が届いてからのお問い合わせをお願いします

現在、電話が大変混みあっています。追加接種に関する問合せ等は、接種券が届いてから健康推進課へお問い合わせください。

また、市HPでも新型コロナワクチン接種に関する情報を随時、お知らせしていますのでご覧ください。



市HP

ワクチンの接種は任意です。また、現在、国の特例臨時接種としての新型コロナワクチン接種の実施期間は9月30日までを予定しています（国の方針により変更の場合があります）。詳しくは、本庄市新型コロナワクチン相談窓口（☎71-8780）へ。

# 新型コロナ ワクチン接種のお知らせ

★健康推進課（保健センター内） ☎24-2003・FAX24-2005

新型コロナワクチン接種について、60歳以上の方および基礎疾患のある方への追加接種（4回目）が始まります。また、小児（5歳～11歳）や12歳以上の方への接種についても、改めてお知らせします。接種を希望する方はご確認ください。

## 追加接種（4回目）が始まります

**対象** ①60歳以上の方  
②18歳～59歳で基礎疾患のある方、その他重症化リスクが高いと医師が認める方

**使用ワクチン** ファイザー社製及びモデルナ社製

### ①60歳以上の方の接種について

3回目の接種が完了した日から5か月を経過した方から順次、接種券を発送します。同封の案内を確認のうえ、予約をお願いします。

※今後60歳になる方は、誕生日の前日から接種が可能です。

### ②18歳～59歳で基礎疾患のある方等の接種について

4月30日までに3回目の接種が完了した方に順次、案内を送付します。内容を確認のうえ、接種を希望する方は申し込んでください。

### ◆基礎疾患の一覧

#### ①以下の病気や状態のため、通院（入院）している方

1. 慢性の呼吸器の病気
2. 慢性の心臓病（高血圧を含む）
3. 慢性の腎臓病

4. 慢性の肝臓病（肝硬変等）
5. インスリンや飲み薬で治療中の糖尿病または他の病気を併発している糖尿病
6. 血液の病気（鉄欠乏性貧血を除く）
7. 免疫の機能が低下する病気（治療中の悪性腫瘍を含む）
8. ステロイドなど、免疫の機能を低下させる治療を受けている
9. 免疫の異常に伴う神経疾患や神経筋疾患
10. 神経疾患や神経筋疾患が原因で身体の機能が衰えた状態（呼吸障害等）
11. 染色体異常
12. 重症心身障害（重度の肢体不自由と重度の知的障害とが重複した状態）
13. 睡眠時無呼吸症候群
14. 重い精神疾患（精神疾患の治療で入院している、精神障害者保健福祉手帳を所持している、または自立支援医療〔精神通院医療〕で「重度かつ継続」に該当する場合）や知的障害（療育手帳を所持している場合）

#### ②基準（BMI 30以上）を満たす肥満の方

BMI 30の目安：身長170cmでは体重約87kg  
身長160cmでは体重約77kg

## 12歳以上の方への追加接種（3回目）も引き続き実施しています



12歳以上の方への追加接種（3回目）については、順次、接種券を発送しています。同封の案内を確認のうえ、予約をお願いします。

### ◆12歳～17歳の方へ

**使用ワクチン** ファイザー社製のみ（モデルナ社製は接種できません）

※12歳～15歳の方は接種にあたって、保護者の同意と同伴が必要です。





～感染症の流行を防ぐために～

# 予防接種を受けましょう

★健康推進課（保健センター内） ☎ 24-2003

病気にかからないように、また、重症にならないように、まだ接種していないお子さんは、予防接種を受けましょう。

対象者は無料で接種できます（ただし、接種期間を

過ぎて接種した場合は、全額自己負担です）。

予診票がない場合は、母子健康手帳を持参のうえ、健康推進課または支所市民福祉課（アスパアこだま1階）の窓口へお越しください。

予防接種の種類、接種方法等は以下のとおりです。ご確認ください。

## ◆二種混合（ジフテリア・破傷風）予防接種

予診票は、11歳の誕生日の翌月に送付しています。

●対象 11歳以上13歳未満の方

●接種期間

11歳の誕生日の前日から13歳の誕生日の前日まで

## ◆麻しん・風しん（MR）予防接種

麻しん・風しんの1期は生後12月から24月までの間に1回接種し、2期は小学校就学前の1年間に1回接種します。

【令和4年度2期】

●対象

平成28年4月2日～平成29年4月1日生まれの方

●接種期間 令和5年3月31日(金)まで

## ◆日本脳炎予防接種

【ワクチンの供給不足と予約について】

日本脳炎ワクチンが全国的に不足していた状況は解消しつつありますが、予約が取れないこともありますので、余裕を持った予約をお願いします。

【定期接種について】

・1期：生後6月～90月になるまでに3回

・2期：9歳から13歳になるまでに1回

※2期の方について、予診票を9歳の誕生日の翌月に送付しています。

【特例接種について】

次の方は、本来の接種対象年齢時点でワクチン接種自体が一時見合わせとなっていたため、不足回数分は、

追加で接種が受けられます。

①平成7年4月2日～平成19年4月1日生まれの方

●接種回数

・1期 3回接種

・2期 1回接種

※2期の接種は、1期の接種後におおむね5年の間隔を空けて接種してください。

●接種期間 20歳の誕生日の前日まで

②平成19年4月2日～平成21年10月1日生まれの方

第1期の接種が7歳6か月までに3回完了していない場合、9歳以上13歳未満の間に不足した第1期（最大3回）を接種することができます。

●接種期間

9歳の誕生日の前日から13歳の誕生日の前日まで

## ◆子宮頸がん予防ワクチン

4月から個別勧奨を再開しています。また、積極的な勧奨を控えていた間に定期接種の対象になっていた方も、特例接種の対象者として無料で接種できます。

対象者には5月以降、順次予診票を送付しています。

【定期接種について】

●対象 小学6年生～高校1年生の女子

●接種期間 高校1年生の3月31日まで

【特例接種について】

●対象 平成9年4月2日～平成20年4月1日生まれの女子

●接種期間 令和7年3月31日まで

※新型コロナワクチン接種については、22・23ページでお知らせしています。

## 児童手当を受けている皆さんへ 『現況届』の提出が原則不要になりました

これまで、児童手当の受給資格の更新手続きについては、6月に現況届の提出をお願いしていました。今年度からは、この現況届の提出が原則不要となりました。

### 受給資格更新の際の注意点

●現況届の提出が不要な方についても、確認のため市から連絡することがあります。

●提出が必要な方については、6月初旬に届出用紙を郵送します。確認のうえ、提出してください。

【ご注意ください】  
ご注意ください。ごんごんときは届出が必要です。

現況届の提出が不要になります。が、6月以降、次のような変更があった場合は、随時届け出てください。

- 市外に住む配偶者、児童の住所や氏名が変わったとき
  - 受給者の加入する年金が変わったとき
- 例：国民年金から厚生年金保険に変わった

### 所得の申告はお早めに

児童手当の支給額は所得により決まります。所得の申告が支給額決定後になることで、次のように影響が出ることがあります。

●公務員になったとき（または公務員でなくなったとき）

児童手当の支給額は所得により決まります。所得の申告が支給額決定後になることで、次のように影響が出ることがあります。

●婚姻（または離婚）したとき

●出生などにより養育する児童が増えたとき

●支給対象となる児童がいなくなったとき（児童を養育しなくなった場合など）

●公務員になったとき（または公務員でなくなったとき）

●申告した所得では、支給額が従前から減額となる↓支給した手当をさかのぼって返還

また、所得額により不支給となった方について、後で所得上限額を下回った場合は、改めて支給の申請が必要となります。左記へご連絡ください。

★子育て支援課 ☎ 25・1130、支所市民福祉課 ☎ 72・1333

## お子さんの慢性疾患治療に必要な医療費を助成！ 小児慢性特定疾病医療費助成制度の 継続申請を受け付けます

小児慢性特定疾病医療費助成制度は、児童等の慢性疾患のうち指定された病気の医療費の一部を助成することで負担の軽減を図る制度です。

現在受給者証を持っていて、引き続き治療が必要な方の継続申請を受け付けます。

対象 現在受給者証を持っていて

引き続き治療が必要な20歳未満の方の保護者

申請期間 6月13日(月)～7月29日(金)

申請方法 申請書及び必要書類を本庄保健所に提出

※詳しくは、本庄保健所から送付される案内をご覧ください。

★本庄保健所 ☎ 22・6481

## 健康長寿歯科健診を受診しましょう

埼玉県後期高齢者医療広域連合からのお知らせ

前年度に75歳または80歳になつた後期高齢者医療被保険者を対象に、歯科健診を実施します。お口の健康は全身の健康につながります。疾病予防、健康の維持増進のため、ぜひ受診してください。

対象 次のいずれかに該当し、後期高齢者医療被保険者証をお持ちの方

- 昭和16年4月2日～昭和17年4月1日生まれ
- 昭和21年4月2日～昭和22年4月1日生まれ

実施期間 7月1日(金)～令和5年1月31日(火)

※詳しくは、6月下旬に届く受診案内をご覧ください。

★埼玉県後期高齢者医療広域連合給付課  
☎ 048・8333・3130



## 児童センター

前原児童センター ☎ 21-9820、日の出児童センター ☎ 21-0420、  
児玉児童センター ☎ 71-6805

児童センターは主に小学生までの児童が自由に集い、遊べる場所です。また、小さいお子さんを連れた保護者の皆さんの交流の場としてもご利用ください。

### ●つどいの広場（乳幼児の親子の交流の場）

0歳～就学前の子と保護者の皆さんが自由に交流できる広場です。子育てに関する相談も受けていますので、お気軽にご参加ください。



▲つどいの広場

日時 月・水・金曜日（休日を除く）

午前9時～午後2時

### つどいの広場 あそびの講座（午前10時～）

つどいの広場の中で乳幼児の親子で楽しめる参加自由の講座を開催しています。下記以外にもたくさん講座があります。詳しくは、各児童センターで配布するおたより、または市HPをご覧ください。

○下記の講座は、**はにぼんチャレンジ対象事業**です。

はにぼんチャレンジ対象の講座は、予約制です。開催日1週間前の午前9時より、各センターへ電話または来館時に申し込み。空きがあれば、当日でも参加できます。

**利用時間** 月～土曜日（休日・年末年始除く）  
午前9時～午後5時

※新型コロナウイルス感染拡大防止のため、利用者の参加人数制限を行う場合があります。また、利用前の検温、手指の消毒やマスクの着用（2歳未満のお子さんを除く）をお願いしています。  
※掲載している催しは、中止または延期となる場合があります。詳しくは、各児童センターへご確認ください。

### ●赤ちゃんを迎える準備 会場：健康推進課（保健センター内） ☎ 24-2003 **はにぼんチャレンジ対象事業**

イベント	内容	日時	対象	申込
おや親タマゴ「はじめて生活withベビー」	妊娠中の生活・栄養・赤ちゃんのお風呂の入れ方・妊婦体験など	6月6日(月)・7月4日(月) 午後1時30分～3時30分 6月8日(水)・7月6日(水) 午前9時30分～11時30分 ※終了時刻は前後する場合があります。	これからママ・パパになる方	随時受付 健康推進課へ

### ●赤ちゃんが生まれたら 会場：健康推進課（保健センター内） ☎ 24-2003 **はにぼんチャレンジ対象事業**

イベント	内容	日時	対象	申込
母乳相談	母乳の量、授乳の仕方等に関する母乳相談 ※はにぼんチャレンジ対象外	6月30日(水)・7月29日(金) 午前9時～10時30分 (30分ごとに実施)	生後4か月頃までのお子さんとその保護者	定員あり。各実施月の1日から健康推進課へ ※母乳相談は初回相談者のみ。
ラッコクラス	赤ちゃんのこころ ～支援センター編～ 赤ちゃんの発達を促すための遊び方や関わり方を紹介	6月7日(火)・7月5日(火) 午前10時～11時50分 6月13日(月) [会場：北泉保育園子育て支援センター] 7月21日(水) [会場：児玉の森こども園子育て支援センター with] 午前10時～11時30分 (両日とも) ※参加人数で時間の変更あり。	生後2～4か月のお子さんとその保護者	開催日の3日前までに健康推進課へ
コアクラス	うきうき♪ はじめての離乳食	6月9日(木)・7月7日(木) 午前10時～11時30分	生後4～5か月のお子さんとその保護者	

※お子さんの成長や育児に関すること、栄養に関するご相談は随時受け付けています。ご心配なことがありましたら、健康推進課までご連絡ください。また、計測をご希望の方は、子育て支援センター・児童センターで実施しています。

### ◆子育てサロンゆうゆう

#### 魚つりあそび

開催日 前原：7月8日(金)

自分たちで作った魚を釣って、遊ばしましょう。

※子育てサロン「ゆうゆう」は、子育て応援団「本庄びすけっと」のご協力をいただき開催しています。

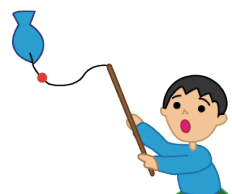

### ◆ママパパピクス

講師：入 美由紀 先生

開催日 前原：7月13日(水) 日の出：7月6日(水)  
児玉：6月29日(水)

楽しく軽快な音楽に合わせて親子でからだを動かしてみませんか。“親子で楽しむ”ことを第一に、ダンスをしたりマットやトンネルなど用具を使って筋力アップ&ストレス解消で心もからだもリフレッシュしましょう。



「きょう、どこであそぼうか」と迷ったときは

### ご家族で児童センターを利用してみませんか

子どもたちと一緒に遊んだ時間は、きっといつか素敵な思い出になります。パパ、ママ、おじいちゃん、おばあちゃん、大歓迎です。マスクの着用、ソーシャルディスタンスの確保など感染予防に注意して、児童センターで遊ばませんか。  
※当日の利用状況によって、入館者の人数制限をする場合があります。

## HAPPY BIRTHDAY 6月生まれのみんな



おかべ 蒼大ちゃん  
3歳 けや木



きむら 将真ちゃん  
3歳 本庄



つのだ 莉央ちゃん  
3歳 児玉町児玉



かんだ 愛美ちゃん  
2歳 下野堂



たけうち 善ちゃん  
2歳 西富田



たもり 智彩ちゃん  
2歳 見福



やまなか 莉緒ちゃん  
2歳 西富田



あしたで 柚月ちゃん  
1歳 緑



いしやま 捺采ちゃん  
1歳 今井



おくら 笑門ちゃん  
1歳 児玉町金屋



たもり 彩真ちゃん  
6歳 見福



すなが 朝陽ちゃん  
5歳 児玉町児玉



たなか 奈穂ちゃん  
5歳 見福



まつもと 紇生ちゃん  
5歳 本庄



すずき 新依菜ちゃん  
4歳 緑



わたなべ 紫音ちゃん  
4歳 緑



いづつか 鈴奈ちゃん  
3歳 千代田



かない 奈月ちゃん  
1歳 寿



たかはし 杏丞ちゃん  
1歳 早稲田の社



まさ 政 ひまりちゃん  
1歳 栄



やまぐち 花純ちゃん  
1歳 日の出



やまと 史珠ちゃん  
1歳 四季の里

あて先  
〒367-8501 本庄市本庄3-5-3  
本庄市役所広報課広報係  
☎25-1155  
✉ omedetou@city.honjo.lg.jp  
※締切は**6月10日(金) (必着)**

7月にお誕生日を迎える小学校就学前のお子さんの写真を募集中です。顔のはっきり写ったお子さんの写真、氏名、ふりがな、住所、生年月日、保護者の氏名、連絡先を記入のうえ、左記のあて先へ持参、郵送またはメールで応募してください。  
※応募多数の場合抽選（未掲載のお子さんが優先）。応募写真は返却できません。



そうだ!

# 本庄早稲田の杜ミュージアムに

## 遊びに行こう!

### はじめてのはにわづくり

### ミニはにわをつくろう



ミュージアムの展示物でもあるはにわ埴輪。焼かなくても固まる粘土を使ってオリジナル埴輪を作ります。

**日時** 6月18日(土)、19日(日)  
午前10時～、午後2時～

**対象** 本庄早稲田の杜ミュージアムのはにわづくりに初めて参加する方

**定員** 各10名(先着順)

**費用** 200円(材料費)

**申込** 6月11日(土)午前9時から電話、**FAX**、または直接本庄早稲田の杜ミュージアムへ

—早稲田大学収蔵コレクション—

## オセアニア民族造形美術品展

### 高地・山岳地帯の極彩色豊かな精霊と文化

**開催期間** 6月14日(火)～9月25日(日)

**入場料** 無料

ミュージアム内の早稲田大学展示室で、オセアニア民族造形美術品を公開します。

今回は、極彩色豊かな高地・山岳地帯の精霊と文化をとりあげます。アベラム族の民族芸術には、泥絵具により彩られた精霊像や仮面、樹皮絵画があり、キミニビ族は、体に灰色の粘土を塗り泥の仮面をかぶった霊、「マッドマン」の姿ふんに扮することで有名です。狩猟採集社会が生み出す芸術とオセアニア民族造形美術品の世界をご堪能たんのうください。

現代のアベラム族精霊の家の樹皮絵画 (パネル展示) ▶

### 本庄早稲田の杜ミュージアム

(西富田 1011 早稲田リサーチパーク・コミュニケーションセンター 1階)

**開館時間** 午前9時～午後4時30分

**休館日** 月曜日 (休日の場合は翌日)

**入館料** 無料

**TEL** 71-6878・**FAX** 71-6879



本庄早稲田の杜  
ミュージアムHP



文化財保護課  
Instagram