

新しい市内交通サービスの出発式を行います

- 1 日 時 平成25年9月29日(日) 受付開始 午後1時30分～
式典開始 午後2時～
- 2 場 所 本庄市役所 1階 市民ホール
- 3 出席者 主催者：市長、副市長
来 賓：市議会議長 早野 清
埼玉県議会議員 竹並 万吉
市議会総務委員長 広瀬 伸一
招待者：本庄市交通政策協議会委員
愛称応募採用者
運行事業者：本庄観光(株) 朝日自動車(株)
- 4 次 第 (30分程度)
 - (1) 開 式 副市長 酒井 了
 - (2) 式 辞 市 長 吉田 信解
 - (3) 祝 辞 ①市議会議長 早野 清
②埼玉県議会議員 竹並 万吉
③市議会総務委員長 広瀬 伸一
④本庄市交通政策協議会顧問
早稲田大学教授 浅野 光行
 - (4) 愛称命名者への表彰状及び賞品授与
 - (5) 運行事業者紹介(2事業者)
 - (6) テープカット
 - (7) 閉 式 教育長 茂木 孝彦

※当日は、市内各小学校の運動会予備日となっているため、運動会が当日に
ずれ込んだ場合は、(4)は後日に延期します。

<問い合わせ> 本庄市役所企画財政部企画課 0495-25-1157



さいたまクリテリウム by ツール・ド・フランス 応援企画

自転車でごるっと埼玉

powered by LOVE bicycle SAITAMA



- 10月26日（土）にさいたま市で開催される「さいたまクリテリウム by ツール・ド・フランス」を応援するため、平成23年度から県が推し進める「LOVE bicycle SAITAMA」自転車広報キャンペーンの一環として「自転車でごるっと埼玉」を新たに展開します。
- 「自転車でごるっと埼玉」では、埼玉県在住の若手芸人「がるるまん」が自転車に乗って県内63市町村を巡ります。
- 8月24日（土）に西武ドームで開催する「埼玉フェスタ 2013」を皮切りに、県内各所で「さいたまクリテリウム」や「『LOVE bicycle SAITAMA』自転車広報キャンペーン」のPRを行います。
- 10月26日（土）の「さいたまクリテリウム」をゴールとして、それまでに各訪問先で集めた応援メッセージを当日に披露します。
- 各市町村の訪問日程や訪問先での活動レポートは、今後ホームページやフェイスブックに掲載します。また、「がるるまん」がツイッターで活動中の模様をつぶやきます。

公式HP「ポタ日和」：<http://potabiyori.com/>

公式FB：<https://www.facebook.com/LOVE.BICYCLE.SAITAMA>

公式Twitter：<https://twitter.com/potabiyori>



がるるまん（埼玉県在住）

（問合せ先）

県民生活部広聴広報課

魅力発信担当 秋山・高橋

直通：048-830-2826

内線：2826

自転車でぐるっと埼玉（来庁対応スケジュール）10月1日

時間	場所	内容	準備	人員
10:45	玄関前	・がるるまん出迎え	産業開発室：ガリガリ君のぼり旗（5本～10本） 秘書広報課：横断幕、はにぼんのぼり旗（2本） 企画課：はにぼん	市長、職員、はにぼん
10:47	市民ホール	・応援メッセージ記入 ・ガリガリ君を食べる	産業開発室：ガリガリ君 秘書広報課：飲み物（スポーツドリンク・お茶・水）、紙コップ（5つ）、テーブル（キャスター付2台）、ベンチ（ガリガリ君食べる用・休憩用）	市長、職員、はにぼん
11:00	市民ホール前	・本庄早稲田駅へ出発	企画課：コミュニティサイクル（2台） →朝のうちに準備 秘書広報課：1台にのぼり旗装着	市長
11:30	本庄早稲田駅北口	・コミュニティサイクル実証実験の紹介 ・つみっこを食べる ・秋まつり PR	商工課：つみっこ（鍋1杯）、テーブル、つみっこのぼり旗、ポスター付バックパネル 企画課：コミュニティサイクルのぼり旗	市長、商工課長、商工課職員、つみっこ研究会、企画課職員、秘書広報課長

市の27施設の電力供給を

東京電力（株）から特定規模電気事業者（PPS）に切り替えます

本庄市では、電気料金の削減を図るため、市の施設のうち高圧電力の供給を受けている市役所本庁舎など27施設について、電力調達入札を実施し、10月1日より電力供給を東京電力（株）から特定規模電気事業者に切り替えることとなりました。これにより、年間の電気料金の削減額は、約980万円になる見込みです。

また、業者選定にあたっては、環境省発表の「平成23年度の電気事業者ごとの実排出係数・調整後排出係数等の公表について（お知らせ）」において、一般電気事業者（東京電力（株））よりも二酸化炭素排出係数の低い特定規模電気事業者を選定したことにより、二酸化炭素排出量の低減や環境への配慮を図ることが可能となります。

1. 市施設27施設

裏面参照

2. 落札者

日本ロジテック協同組合

東京都中央区佃2-2-10

3. 契約方法

指名競争入札、4者



施設一覧

NO	施設名	所在地（需要場所）
1	本庄市役所本庁舎	本庄 3-5-3
2	本庄市中央公民館	北堀 1422
3	本庄市児玉文化会館（セルデイ）	児玉町金屋 728-2
4	本庄市保健センター	小島南 2-4-12
5	本庄市立いずみ保育所	小島 5-5-45
6	本庄市立図書館	千代田 4-1-9
7	本庄市インフォメーションセンター	駅南 2-1-4
8	本庄市民体育館	小島南 1-8-3
9	本庄市コミュニティセンター	駅南 1-13-12
10	本庄市勤労青少年ホーム	小島南 1-8-2
11	本庄市立本庄東中学校	日の出 4-2-45
12	本庄市立本庄西中学校	千代田 4-3-1
13	本庄市立本庄南中学校	緑 3-13-1
14	本庄市立児玉中学校	児玉町八幡山 438
15	本庄市立本庄東小学校	日の出 1-2-1
16	本庄市立本庄西小学校	千代田 4-3-2
17	本庄市立藤田小学校	牧西 1171
18	本庄市立仁手小学校	仁手 618
19	本庄市立旭小学校	都島 78
20	本庄市立北泉小学校	北堀 1871-1
21	本庄市立本庄南小学校	栄 3-6-24
22	本庄市立中央小学校	緑 1-16-1
23	本庄市立児玉小学校	児玉町児玉 1355-1
24	本庄市立金屋小学校	児玉町金屋 1116-1
25	本庄市立秋平小学校	児玉町秋山 2531
26	本庄市立本泉小学校	児玉町河内 660
27	本庄市立共和小学校	児玉町蛭川 895-1

（参考） その他の施設の特定規模電気事業者（PPS）の切り替え状況

- 1・本庄総合公園体育館（シルクドーム） 平成24年5月から現在指定管理者にて継続中
- 2・本庄市児玉総合公園体育館（エコーピア）
本庄市若泉運動公園武道館
児玉総合運動公園 平成25年4月から 指定管理者による
- 3・本庄市児玉総合支所 平成25年6月23日から 建設中のため別途契約（1年間は共同購買）

スポレクフェスタ 2013 を開催します

「市民一人1スポーツ」の推進に向け、スポレクフェスタ 2013 を下記のとおり開催します。様々なスポーツ・レクリエーションをみる、体験できる分散会場と総合的な式典等実施されるメイン会場の2部構成となっております。

式典終了後にはメイン会場で、チャリティークイズ大会を開催します。

記

1. と き 10月14日(祝) 午前9時～
2. ところ シルクドーム（本庄総合公園体育館）及び市内体育施設等
3. 主催 本庄市スポレクフェスタ実行委員会
4. 内容 午前中は、市内分散会場（本庄総合公園エリア・若泉運動公園エリア・児玉総合公園エリア）で、体育協会・レクリエーション協会、スポーツ少年団に属する団体等による様々な市民向けイベント（体験、教室、観戦など）を実施。
午後は、メイン会場（シルクドーム）でアトラクションや競技、閉会式を開催。
5. その他 午前中、分散会場で「はにぼん」スタンプラリーを実施します。

メイン会場では、市内企業による出店コーナーがあります。

東日本大震災被災地復興支援のためのチャリティークイズ大会は、岩手県の名産品を中心に、豪華景品が当たります。

また、「はにぼん」オリジナルエコバッグが当たるお楽しみ抽選会を行います。

<問い合わせ>本庄市役所教育委員会事務局体育課

(本庄市スポレクフェスタ実行委員会事務局)

☎ 0495-25-1152



午後 (12:30~)



メイン会場案内 (シルクドーム)



スポレク
フェスタ 2013

みる! する! 楽しむ!
watch play enjoy

12:30~イベント終了
お楽しみ抽選会



- 「はにぼん」オリジナルエコバッグが200名様に当たるお楽しみ抽選会を行います!
- スポレクフェスタに参加するともらえる参加証明書が抽選会の参加券となります。
- 抽選くじはお一人様一回までとさせていただきます。

参加証明書

13:00~
アトラクション ~出演団体紹介~



みんな
見に来てね♪

13:00~

ダンス

ジム・ヴィレッジ
スポーツ少年団

13:10~

太極拳

樹林会
本庄武術太極拳クラブ

13:20~

エアロビック

FINE
エアロビック Club

13:30~

チャアリーディング

本庄第一高等学校
チャアリーディング部

15:10~
チャリティークイズ大会

じぇじぇえ!



- 今年も東日本大震災被災地の復興支援のため東北地方の名産品を景品としたクイズ大会を実施します!
- ご来場の方は、どなたでも参加できます。
- 景品…岩手県名産品豪華詰め合せ 100名様

タイムスケジュール

時間	内容	会場	詳細
9:00~12:00	分散会場	※詳しくは裏面をご覧ください	
12:30~イベント終了	お楽しみ抽選会	シルクドーム	玄関前受付テント
13:00~13:40	アトラクション		メインアリーナ
13:40~14:30	競技		玉入れ (事前申込種目)
14:30~14:50	閉会式開会		
14:50~15:00	表彰式		体育功労者表彰式
15:00~15:10	閉会式閉会		閉会宣言
15:10~	クイズ大会		自由参加

みんな来てね!!



~川淵キャプテンもやってくる!!~



本庄市では「市民一人1スポーツ」の理念を実現するため、早稲田大学との連携によるさまざまなスポーツ振興の取り組みを実施しています。
 「川淵三郎塾」は、(公財)日本サッカー協会最高顧問である川淵三郎氏が早稲田大学特命教授に就任されたことを契機に始まりました。
 「スポレクフェスタ」は「市民一人1スポーツ」実現に向けた取り組みの一つであることから、今年も川淵キャプテンがスポレクに参加します。

主催: 本庄市スポレクフェスタ実行委員会 後援: 本庄市・本庄市教育委員会
 お問い合わせ: 本庄市スポレクフェスタ実行委員会事務局 (本庄市教育委員会体育課内)

☎0495 (25) 1152 平日 8:30~17:15 ※当日のお問い合わせ先 (シルクドーム) ☎0495 (25) 5677

市民一人1スポーツ

川淵三郎塾

スポレク

フェスタ 2013

みる! する! 楽しむ!
watch play enjoy

午前中にいろいろな運動を体験してから
 午後はシルクドームに全員集合!
 アトラクションやクイズ大会、
 お楽しみ抽選会もあるよ♪
 みんなで体を動かそう!

10月14日

体育の日

午前: 分散会場 (市内複数施設)
 午後: メイン会場 (シルクドーム)

本庄市マスコット
はにぼん

午前 (9:00~12:00)

分散会場案内

スポレクみる!する!楽しむ!

watch play enjoy

フェスタ2013

分散会場とは?

分散会場では、いろいろな運動を気軽に体験することができます!!
この機会にみんなで一緒に体を動かしてみませんか?

『はにぼん』スタンプラリーも同時開催!!

若泉運動公園周辺エリア



児玉総合公園エリア



ボクも分散会場に参加するよ!どこの会場で会えるかな?

スタンプラリー

「はにぼん」

いろいろな「はにぼん」を集めよう!

参加証明書

各会場に参加(観覧含む)すると、参加証明書がもらえます。
※参加証明書の裏面がスタンプラリーシートになっています。

- スタンプは1会場につき1スタンプです。
- スタンプの数だけ参加賞をプレゼント!(数に限りがあります)参加賞はスポレク限定『はにぼん』オリジナルクリアファイルです。
- 若泉エリア・児玉エリアの来場者には、ボーナスポイントがあります。ボーナスポイントとして若泉エリアはスタンプ1個、児玉エリアはスタンプ2個をプレゼント!
- 参加賞の引換は12:30からメイン会場(シルクドーム)正面玄関前テントにて行います。スタンプラリーシートを持ってシルクドームまでお越しください。[引換時間→12:30~イベント終了まで]



※クリアファイルのデザインはイメージです



若泉運動公園周辺エリア

武道館

17 剣道見学・体験コーナー 剣道連盟(体協) 本庄剣道・児玉剣道教室(スポ少)
剣道の理念は、「剣の理法と修練による人間形成の道である。」
興味ある方は、ぜひご来場ください。 9:00~12:00

若泉第2グラウンド

18 グラウンドゴルフ体験コーナー グラウンドゴルフ協会(レク協)
グラウンドゴルフは、若者男女が一層に楽しめる競技です。子どもやお孫さんと気軽に来場し、体験してください。美しいお姉さんが教えますよ。 9:00~12:00

若泉多目的グラウンド 若泉第1グラウンド

19 親子でサッカー体験コーナー 北郷サッカー・ネットサービス 中央サッカー 南郷サッカー 西サッカー 追分サッカー 児玉サッカー(スポ少)
お父さんお母さん、家族全員でサッカーを体験してみませんか。
お孫さんと楽しんでみませんか。良い思い出づくりをお手伝いします。 9:00~12:00

若泉第1テニスコート

20 硬式テニス体験コーナー テニス協会(体協)
「初めてテニス」初心者レッスン!ちびっから大人の方、シニア世代までテニスの楽しさを体験!ターゲットテニスで楽しもう! 9:00~12:00

若泉第2グラウンド側駐車場~若泉運動公園周辺コース

21 ノルディック・ウォーク体験コーナー 梅島ノルディック・ウォーク連盟
歩く人の体力や状態、目的によって運動強度の調整ができるので、誰もが自分にあったレベルでウォーキングを楽しんでいただけます。若泉第2グラウンド側駐車場(備設)で受付(9:00~9:30)を行います。 9:00~12:00

西小体育館

22 一緒に踊ろう民謡体験コーナー 民謡レク連盟(レク協)
民謡を主とした本庄民謡レク連盟は創立64年の長きにわたる団体の経験と育成に、つとめ、仲間との交流をはかり、楽しく踊っております。 9:00~12:00



児玉総合公園周辺エリア

エコーピア

23 バドミントン体験教室 本庄シャトルスター(スポ少)
スポレクでは、親子でバドミントンができます。
気持ちよく体を動かしてみんなで楽しもう! 9:00~12:00

24 体創り運動体験コーナー ヴィジョン体創クラブ(スポ少)

1回 9:30~ 2回 10:15~ 3回 11:00~
Let's TRY!
逆立ちやハンドスプリングに挑戦してみよう! 9:00~12:00

25 トレーニングルーム無料体験コーナー 滑舌園・東京ドームスポーツ共同体

トレーニングを無料で開放します。初めての方も大歓迎です!予約不要です。
詳細は【電話:73-3815】までどうぞ。 9:00~12:00



注意事項とお願い

- ◎分散会場は、当日の天候により各団体の判断で実施されない場合があります。あらかじめご了承ください。
- ◎荒天時のお問い合わせ: ☎0495(25)5677(シルクドーム)
- ◎各会場、駐車場に限りがあります。お近くににお住まいの方はなるべく自転車・徒歩でご来場ください。
- ◎スポレクフェスタにご来場の際は、メイン会場(シルクドーム)にて東日本大震災で被災された皆さまに対する義援金のご協力をお願いいたします。



本庄総合公園 周辺エリア

シルクドーム

アリーナ

11 バスケット体験コーナー バスケットボール協会(体協)
フリースローゲームをやっています。
ボールを投げて、やってみて、バスケットの楽しさにふれてみませんか! 9:00~12:00

12 卓球体験コーナー 卓球連盟(体協)
卓球の奥深い楽しみや、年齢問わず誰でも参加できます。
ぜひとも参加して卓球の面白さを体験してみませんか! 9:00~12:00

13 柔道体験・見学コーナー 柔道連盟(体協) 柔道愛好会(スポ少)
[柔道体験会場] 柔道を楽しむ体験できるよ!
体と心をたえ、スポーツの友だちをつくらう!! 9:00~12:00

14 少林寺拳法体験・見学コーナー 少林寺拳法連盟(体協)
少林寺拳法の特長である種々の体験ができます。演武発表も行います。
誰でも来場して、覚えておいて損のない体験をご紹介します。 9:00~12:00

15 太極拳体験・見学コーナー 太極拳連盟(体協)
入門・初級太極拳、カンパ体験の体験コーナーです。
入門や初級の太極拳の体験もできます。見学して体験して、太極拳を楽しんでください。 9:00~12:00

16 インディアカ体験コーナー インディアカ協会(レク協)
インディアカは、チーム4名がネットを挟んで「同じ羽根」を打ち合うゲームです。
誰でも気軽に楽しめます。羽根の羽根に「羽」を打って1体試してみませんか! 9:00~12:00

17 空手道体験・見学コーナー 本庄市空手道(スポ少)
武道とスポーツの二面性を備えた空手道を体験、見学してみませんか。年長より可能です。現在の空手道は、大変に安全なスポーツです。 9:00~12:00

18 フラダンス体験コーナー ハートオブアロハフ.n.e.t
ハワイアンと合わせてフラを踊ってみたいよ。
年齢・性別問わず誰でも参加できます。ハワイの自然を体で表現してみよう。 9:00~12:00

多目的室

19 基礎体力向上講座 スキー連盟(体協)
全日本モーグルチームの元トレーナー「小林先生」によるウィンタースポーツに必要な基礎体力向上講座を開催いたします。 9:00~12:00

トレーニングルーム

20 トレーニングルーム体験コーナー 滑舌園・東京ドームスポーツ共同体
トレーニングを無料で開放します。初めての方も大歓迎です!予約不要です。
詳細は【電話:25-5677】までどうぞ。 9:00~12:00

市民球場

21 還暦野球VS中学生 対抗戦 野球連盟(体協)
おしちゃんや孫の野球大会も、今年で3回目を迎えます。
今年もぜひ、「孫」と一緒に「はにぼん」を体験してください。 9:00~12:00

多目的グラウンド

22 ティーボール体験コーナー リトルワーズ・リトルガッサー・エンゼルズ 北郷ジュニアーズ 児玉少年野球、スランカーズ(スポ少)
小さな子どもから大人まで楽しめるティーボール!!
ぜひ参加してみてください。お待ちしております。 9:00~12:00

23 ソフトボール体験・見学コーナー ソフトボール協会(体協)
スピード感あふれる投球を間近で見、実際に打ってソフトボールの魅力たっぷり体験してみませんか。 9:00~12:00

陽だまりの丘コース

24 ターゲットボードゴルフ体験コーナー ターゲットボードゴルフ協会(レク協)
ゴルフ感覚で子どもから大人まで楽しめるターゲットボードゴルフ。
ぜひ一度体験してみませんか! 9:00~12:00

シルクドーム~早稲田の社ウォーキングコース

25 みんなで歩こうウォーキング ウォークこども(レク協)
楽しくウォーキング!みんな一緒に健康のための第一歩。
一緒にウォーキングをやりましょう。
シルクドーム玄関前広場で受付(9:00~9:30)を行います。 9:00~12:00

中央公民館

26 ラダーゲッター・レクゲーム・キンボール・レクダンス レジャーエッジ・レクゲーム連盟(レク協)
「ラダーゲッター」「レクゲーム」「キンボール」「レクダンス」を行います。
楽しいよ!賞品もあるよ!!待ってます! 9:00~12:00

平成25年度「ふれ愛祭^{あいまつり}」を開催します

1. 目的

施設や地域のお年寄り及び心身障害児者、ボランティア等の創作品、活動内容を出品展示、即売することにより、創作意欲と生きがいを高め、参加団体相互の連帯を図り、障害者の社会参加の場を拡大することを目的とする。

また、こうした行事を通じ、市民の皆様にお年寄り及び心身障害児者、ボランティア等に対する理解を深めていただこうと開催するものである。

2. 名称

平成25年度「ふれ愛祭」

3. 日時・会場

- ・日時 平成25年10月27日（日）
11:00開会 ～ 15:00終了
- ・会場 本庄総合公園体育館（シルクドーム）周辺

4. 主催

「ふれ愛祭」実行委員会

5. 後援

本庄市・（福）本庄市社会福祉協議会

6. 協賛

埼玉県都市競艇組合

7. 参加団体

別紙のとおり

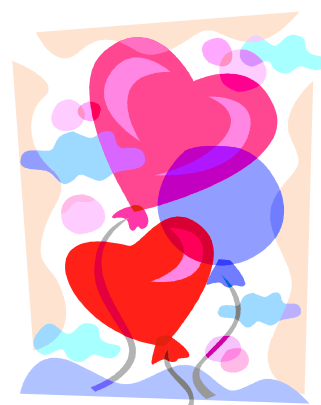

会場案内図

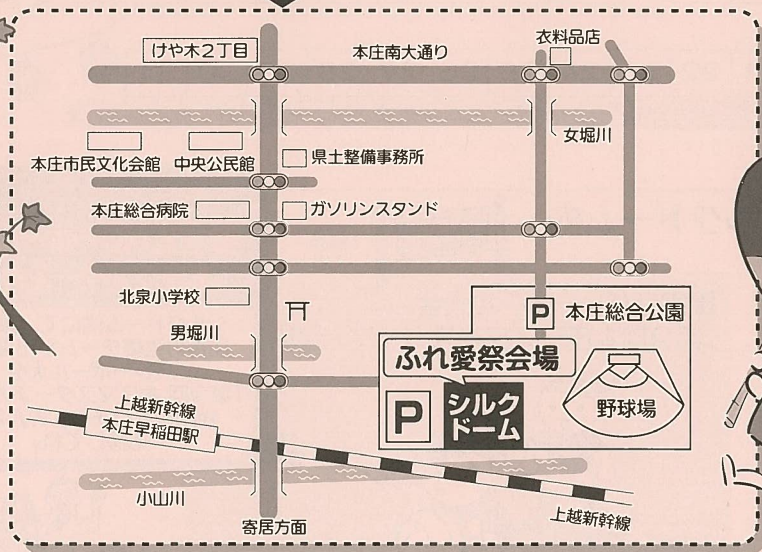
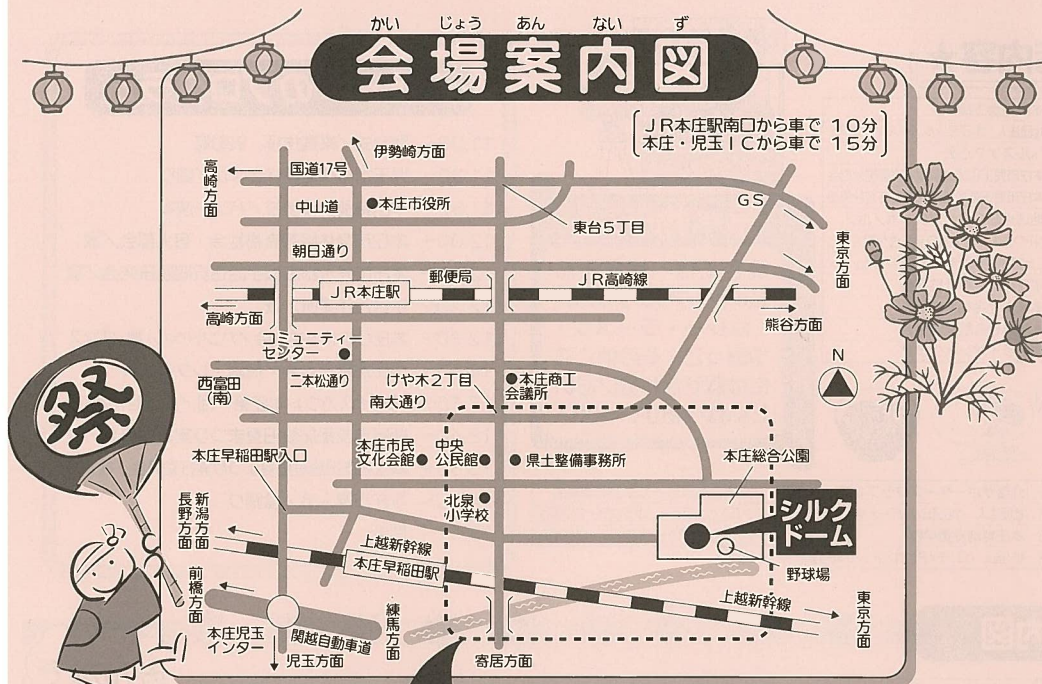

「ふれ愛祭」実行委員会

事務局：本庄市障害福祉課給付係
〒367-8501 本庄市本庄3-5-3
TEL 0495-25-1125 FAX 0495-23-1963

本庄総合公園体育館

〒367-0031
埼玉県本庄市北堀433

埼玉県都市競艇組合協賛事業

ふれ愛祭

今年も福祉団体による大イベント「ふれ愛祭」が開催されます。

みなさんのご来場をお待ちしております。

大切に!! ふれ愛の輪を

主催/「ふれ愛祭」実行委員会

後援/本庄市・(福)本庄市社会福祉協議会

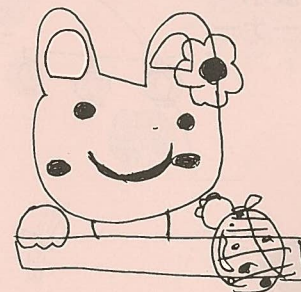
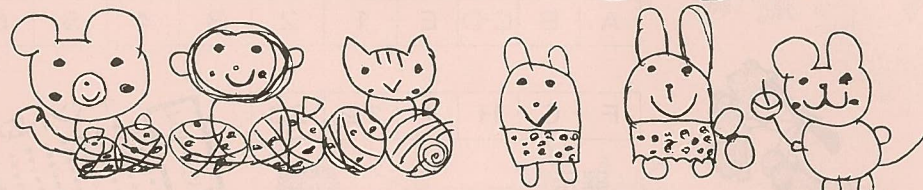

原画協力/デイクアひまわり 伊藤菜摘さん

2013
10月27日(日)

会場/本庄総合公園体育館

シルクドーム

午前11時から午後3時まで

※悪天候のときは中止です。

当日のスケジュール

9:45~ 障害者バレーボール大会
16:00 『第9回本庄マスターズカップ』

11:00~ 「ふれ愛祭」開会式
販売開始
11:30~ 児玉だんべえ愛好会ほか
/踊り
11:50~ 「ふれ愛祭」ステージ
13:10~ ふうせんわり
13:50~ 抽選会
14:20~ 本庄市婦人会/盆踊り
15:00~ 閉会

★主な出店内容★

☆ 食べ物・バザーテント ☆

- | | | |
|--------------------|-------------------------|----------------------------|
| 1 はなわの社 | 15 特別養護老人ホーム シャローム | 29 本庄特別支援学校 |
| 2 あゆみ作業所・ねぎぼうず作業所 | 16 トマト村 | 30 社団法人 本庄市シルバー人材センター |
| 3 山ばと作業所 | 17 特別養護老人ホーム 安誠園 | 31 ヘルスクエア上武 |
| 4 障害児学童保育所 大きな樹 | 18 本庄ナーシングホーム(上武病院) | 32 本庄市児玉郡広域聴覚障害者福祉協会 |
| 5 よもぎ野事業所 | 19 本庄市ボランティアグループ連絡会 | 33 本庄市児玉郡広域聴覚障害者福祉協会 |
| 6 ワークケア松ぼっくり | 20 【本部】・【救護所】 | 34 地域活動支援センター・ポノポノ |
| 7 若あゆ作業所 | 21 本庄市民生委員・児童委員協議会 | 35 NPO法人 古太萬の会 佐久間さんち |
| 8 ワークハウスみんなのいえ | 22 同上 障害児者福祉部会 | 36 こだま精神保健福祉をすすめる会ハート10ハート |
| 9 本庄市赤十字奉仕団 | 23 本庄市婦人会 | 37 本庄市社会福祉協議会 |
| 10 本庄市身体障害者福祉会 | 24 本庄ひまわり親の会 | 38 本庄市社会福祉協議会 |
| 11 本庄ひまわり福祉会 | 25 本庄ひまわり親の会 | 39 本庄市社会福祉協議会 |
| 12 本庄ひまわり福祉会 | 26 アドナイ・イル工青い鳥 | 40 本庄ライオンズクラブ |
| 13 子育て応援団「本庄びすけっと」 | 27 障害者生活支援センターさわか(友愛会) | |
| 14 NPO法人 ひだまり | 28 障害者生活支援センターさわか(梨花の里) | |



食べ物テント

焼きそば・焼きまんじゅう・フランクフルト・カレー・ラーメン・つみっこ・その他ここには載せきれないおいしい食べ物がいっぱい



ステージのプログラム

11:00~ 開会式/来賓挨拶、表彰等
11:30~ 児玉だんべえ愛好会ほか/踊り
11:50~ 本庄特別支援学校/バンド演奏
12:00~ 本庄市身体障害者福祉会・盲人部会/歌
12:10~ 本庄市児玉郡広域手話通訳問題研究会/歌
12:20~ 山ばと作業所/歌
12:30~ 本庄ひまわり福祉会/ハンドベル・歌・ダンス
12:50~ 本庄民踊連合会/民踊・レクダンス
13:10~ ボーイスカウト本庄第一団/ふうせんわり
13:40~ 障害者支援施設旧夏まつり実行委員会/歌
13:50~ 障害者支援施設旧夏まつり実行委員会/抽選会
14:20~ 本庄市婦人会/盆踊り
15:00~ 閉会

展示コーナー

施設や作業所の作品紹介など。

◆ 展示コーナー ◆

- | | |
|-----------------|----------------------------|
| A 本庄市身体障害者福祉会 | E 介護サポーターズクラブ本庄 |
| B 本庄市身体障害者福祉会 | F 社団法人 本庄市シルバー人材センター |
| C トマト村 | G 本庄特別支援学校 |
| D 特別養護老人ホーム 安誠園 | H NPO法人 ボランティア労力ネットワーク本庄支部 |

- | |
|----------------------|
| I 総検校橋保己先生遺徳顕彰会 |
| J アニマルセラピー・ボランティアいずみ |
| K アニマルセラピー・ボランティアいずみ |

会場案内図



みんなできてね!

バザーテント
衣類・雑貨・手作り製品など。

展示コーナー

イベント広場
ステージ

シルクドーム内
障害者バレーボール大会「第9回本庄マスターズカップ」会場

障害者バレーボール大会「本庄マスターズカップ」
シルクドーム内にて、県内外屈指の強豪チームが出場するバレーボール大会「第9回本庄マスターズカップ」が開催されます。みんなで応援してね。

福祉体験コーナー
実際に車いすに乗って体験してみよう。



平成 25 年度本庄市戦没者追悼式を行います

先の大戦において戦没された本市関係の方々を追悼し、併せて恒久平和を祈念するため、本庄市戦没者追悼式を次の日程で行います。

日時：平成 25 年 10 月 17 日（木）
午後 1 時 30 分～

会場：本庄市民文化会館 ホール
本庄市北堀 1422-3

時間	内容・進行
13:00～	受付開始
13:30	戦没者追悼式開式
	<p>平成 25 年度 本庄市戦没者追悼式次第</p> <ol style="list-style-type: none"> 1. 開式の辞 2. 拝礼 3. 国歌斉唱 4. 黙祷 5. 追悼の辞 6. 献花 7. 参加者全員による献花 8. 閉式の辞
～15:00	戦没者追悼式閉式



<問い合わせ>本庄市役所福祉部社会福祉課 庶務係 ☎0495-25-1142



平成 25 年 9 月 19 日
東日本旅客鉄道株式会社
高 崎 支 社

高崎線開業 130 周年に伴う「こども絵画展・写真展」の開催について

高崎線および本庄駅は本年度で開業 130 周年を迎えることとなりました。この間のご愛顧に感謝いたしますとともに今後も地域の皆様の集いの場として親しまれる鉄道及び本庄駅を目指して取り組んでまいります。つきましては、130 周年を迎えるにあたり、本庄市協力のもと本庄駅周辺 8 校の小学校 3 年生の児童の皆さんによる「こども絵画展」及び当時を偲ぶ写真展を合わせて開催いたします。

記

1.開催日

9 月 21 日（土）～10 月 14 日（月）

2.開催場所

高崎線 本庄駅 自由通路

3.対象学校及び対象学年

本庄駅周辺 8 校の小学校 3 年生の児童の皆さん

※ 本庄東小学校、本庄西小学校、藤田小学校、仁手小学校、旭小学校、北泉小学校、本庄南小学校、中央小学校の 3 学年の児童。

4.展示する作品

作品テーマ 「ありがとう高崎線 みんなでつくる本庄駅」

本庄駅を中心にした風景や改札口の風景、高崎線を走る列車の風景や思い出の列車の旅など JRにかかわる絵画

5.展示する写真

130 年間の本庄駅、高崎線の列車の様子や本庄駅前の当時の様子、本庄駅付近の町並みの様子などの写真

2013年9月6日
東日本旅客鉄道株式会社
高崎支社

～人気の車両が集まる～

『高崎鉄道ふれあいデー』を開催します

JR東日本高崎支社では、昨年実施し好評であった「高崎鉄道ふれあいデー」を今年は10月19日（土）に開催します。

- 人気のSL「D51」と「C61」を同時に展示するほか、「かば」等の愛称で親しまれた「EF55」等貴重な機関車6台を展示いたします。
- 今年は高崎線開業130周年を記念し、沿線の小学生、園児等による塗り絵展や写真も展示します。
- 普段は見ることの出来ない、線路保守作業であるマクラギ交換作業の実演を実施します。
- お子さまも楽しめるキッズステーションを設置するほか、鉄道グッズや地域による物産販売等も実施します。
- 今回は第二会場として、高崎南部新幹線高架上にある新幹線保守基地を公開し、新幹線保守用車両の展示を行います。（当日会場にて整理券配布）
JR高崎支社ホームページ等でお知らせします。
この機会に是非、ご家族でお出かけください。

1 開催概要

(1) 開催日時

平成25年10月19日（土） 10時00分から15時00分

※ 線路内および一部のイベントは、14時30分までとなります。

※ 状況に応じて、入場制限させていただく場合があります。

(2) 開催場所

高崎駅南側留置線（第1会場）および高崎南部新幹線保守基地（第2会場）（右図参照）

※ 駐車場・駐輪場はございません。また、歩きやすい靴でお越しください。

(3) 運営

主催：JR東日本高崎支社

協力：高崎市、本庄市、日本貨物鉄道株式会社関東支社、上信電鉄株式会社、上毛電気鉄道株式会社、東武鉄道株式会社、わたらせ渓谷鐵道株式会社、東鉄工業株式会社、株式会社交通建設

会場案内図



2 車両展示



D51形式は、数ある蒸気機関車の中で最も製造両数が多く、1936（昭和11）年～1945（昭和20）年の間に1115両製造され、けん引性能や外観に優れ、旅客列車・貨物列車を問わず日本全国で活躍し、「デゴイチ」の愛称で多くの人たちに親しまれていました。498号機は1972（昭和47）年10月の国鉄100周年記念運転（八高線・高崎～八王子間）を最後に、上越線・後閑駅に静態保存されたのち、1988（昭和63）年11月にJR東日本大宮工場（現在の大宮総合車両センター）で復元され、群馬県をはじめとして臨時列車をけん引し活躍しています。



《C6120》

C61形式は、D51形のボイラーに大型の動輪を組み合わせで誕生しました。C6120は戦後間もない1949年（昭和24年）に製造され、東北地方で初めての特急列車となった「はつかり」や夜行特急となった「はくつる」を東北本線仙台以遠でけん引しました。宮崎機関区を最後に引退し、1974年（昭和49年）より群馬県伊勢崎市にある華蔵寺公園遊園地で保存展示されました。2010年（平成22年）から復元工事にとりかかり2011年（平成23年）に復活し、群馬県をはじめとして臨時列車をけん引し活躍しています。



《EF551》

EF55形が製造された1930年代は流線形が流行した時代であり、自動車や路面電車に至るまで前面を丸くしたり傾けたりしていました。その影響を受けEF55形も先頭形状が流線形となり、前後が非対称となりました。その形から現役当時は「かば」「どた靴」などと呼ばれ、復活後は人気アニメのキャラクターの愛称でも親しまれてきました。これまでに3両しか製作されず、現在まで保存されているものはこの1両のみです。



《EF65501》

EF60形を基本に歯数比の変更で中高速におけるけん引力の改善を図り、EF65形が誕生しました。500番台については、東海道線などのブルートレインやコンテナ列車用など、高速運転に対応可能な設計とされ、ブルートレイン牽引を後継の機関車に譲ったのちは、高崎線を中心とした首都圏の貨物列車けん引用に転用されました。トップナンバーである501号機は、イベント列車の先頭に立ち活躍しています。現在、EF65500番台で本線走行可能なものは、この1両のみです。



《EF6019》

EF60形機関車は製作当初さまざまな新しい装置を導入した機関車です。19号機は1981年（昭和56年）浜松機関区から高崎第二機関区に転属となり主に高崎線や両毛線などの貨物列車のけん引に当たっていました。かつてお座敷列車「やすらぎ」の塗装に合わせて塗り替えるなどしましたが、2007年（平成19年）に現在の青を基調とした色に塗り替えられ、青とクリームのツートンカラーに復元しました。現在は19号機のみが活躍しています。



《DE101705》

DE101705は1974年（昭和49年）に製造され最初に国鉄篠ノ井機関区に配属となり、高崎には昭和61年に当時の高崎第一機関区に配置され、現在は主に客車などの入換用として使用されています。

DE10ディーゼル機関車はローカル線の客貨車の牽引や入換用に1966年（昭和41年）～1978年（昭和53年）の間に708両製造されました。車体は凸型車体で1端側のボンネットに1250Psのエンジンを搭載しています。

《高崎南部新幹線保守基地》

高崎南部新幹線高架上にある新幹線保守基地を公開し、新幹線保守用車両の展示を行います。

※ 新幹線保守基地への入場は整理券が必要です。整理券は当日第1会場内にて配布します。また、配布時間は以下のとおりです。数に限りがございますのでご了承ください。

各回定員:150名

- 第1回目スタート/10時30分～11時00分（整理券配布10時05分～）
- 第2回目スタート/11時30分～12時00分（整理券配布11時00分～）
- 第3回目スタート/12時30分～13時00分（整理券配布12時00分～）
- 第4回目スタート/13時30分～14時00分（整理券配布13時00分～）



新幹線保守用車両

3 その他のイベント

(1) 塗り絵・写真展示

今年は高崎線開業 130 周年を記念し、沿線の小学生、園児等による塗り絵や歴史を感じる写真を展示します。

(2) マクラギ交換作業実演

過去のマクラギ交換は、手作業で実施していましたが、現在はバックホウを使用し実施しています。通常のバックホウのショベル部分をクリッパーに変えマクラギ交換を実施します。同じくショベル部分を 4 頭タイタンパに変えし交換後の整備を行っています。

- 第1回目スタート/11 時 00 分
- 第2回目スタート/13 時 30 分



バックホウ※クリッパー

(3) 車掌体験(シュミットくん)

車掌訓練用の模擬車両で、本物の電車と同じドア開閉スイッチや放送マイクなどが備わっています。車掌はお客さまに列車を安全でそして快適にご利用いただくため、この装置を活用しドア開閉の取扱いや車内放送の訓練を行っています。車掌体験コーナーでは、この装置を使って車掌の仕事を体験できます。また、イベント車掌用制服(こどもサイズのみ)を着ての記念撮影もお楽しみいただけます。

- ※ 14 時 30 分までとなります。
- ※ カメラ等はお客さまご自身でご用意ください。



シュミットくん

(4) レールスター乗車体験

降雨時や災害時の保守・点検を行う車両に体験乗車できます。

- ※ 小学生以上の方とさせていただきます。
- ※ 14 時 30 分までとなります。



レールスター

(5) キッズステーション

お子さまが楽しめるイベント(輪投げ・サイコロゲーム等)を行います。

(6) 駅長・機関士制服記念撮影

駅長・機関士の制服を着て記念撮影をお楽しみいただけます。

- ※ カメラ等はお客さまご自身でご用意ください。

(7) 物販等

当日限定の記念弁当(数量限定)や飲料等の他、鉄道グッズ等の販売をいたします。また、高崎市および本庄市の地域物産等を中心に販売いたします。

(8) ググっとぐんま鉄道スタンプラリー

鉄道を使ってスタンプを集めながら群馬県の旅をお楽しみいただく企画です。当日、会場に対象スタンプを設置いたします。

4 その他

- (1) 入場料は無料です。
- (2) 天候や列車の運行状況等により一部または全てのイベントの変更や中止させていただく場合がございます。
- (3) ご当地人気キャラクターが集合します(ぐんまちゃん、はにぼん)
※ キャラクターは変更又は集合出来ない場合もあります。
- (4) 写真およびイラストは全てイメージです。

お問い合わせ：東日本旅客鉄道株式会社高崎支社 TEL027-320-7111 (受付時間平日 9:30~17:30)

10月の観光情報

情報名： 普寛霊神秋季大祭

日時： 10月10日（木） 午前10時～

場所： 普寛霊場内（本庄市中央3-4-41）

内容：

本庄市は木曾御嶽山表山道王滝口開山の師、密教行者・普寛上人入寂の地です。上人は数々の奇跡に恵まれた人物で、加持祈祷の旅の途中、病となり齋戒沐浴して座したまま大往生をとげたと言われています。

大祭は普寛上人の遺徳を偲んで、春4月10日、秋10月10日に行われます。「火渡り」、「釜鳴り」神事など奇祭・荒行が信徒によって行われ、一般参加もできます。



交通：・J R 高崎線 本庄駅下車徒歩約15分
・関越自動車道 本庄・児玉ICより車約6分

○トイレ駐車場の有無： トイレ 有
駐車場 有（大型バス不可）

主催： 普寛霊場

関連HP： <http://www.honjo-kanko.jp>

問合せ： ○普寛霊場 0495-22-4451
○本庄市観光協会（本庄市役所商工課内）0495-25-1174

情報名: ^{せきじん}石神神社秋祭り 小平獅子舞

日時: 10月17日(木) 午前11時~午後2時

場所: 本庄市児玉町小平 石神神社

内容:

小平の獅子舞は、日光東照宮完成後、彫刻の名人として知られる、左甚五郎が彫ったという言い伝えがあり、現在は3頭で構成されている。

獅子舞は、春は日本神社春祭り、秋は石神神社祭りで、舞われている。



交通: ・JR八高線 児玉駅下車 徒歩60分・タクシー10分
・関越自動車道 本庄・児玉ICより10km
・市内循環バス ふるさとの森公園バス停下車 徒歩2分(平日のみ)

・トイレ駐車場の有無: トイレ 無
駐車場 無 (最寄の観光農業センター利用可)

主催: 石神神社

関連HP: <http://www.honjo-kanko.jp>

問合せ: ○本庄市観光協会 (児玉総合支所環境産業課内) 0495-72-1331

情報名: おえしき 御会式・ほんじょうしたんすいぎょかいるいそうくよう 本庄市淡水魚介類総供養

日時: 10月 12日(土) 14時 ~ 16時頃

場所: はちがたさんじょうりゅうじ 鉢形山城立寺(本庄市銀座3-4-7)

内容:

本堂には、信者の作で珍しい桐一木の日蓮大聖人の面が安置されています。このほか、非公開ですが大聖人と弟子の日朗菩薩の曼荼羅もあります。

境内には、淡水魚介類の碑・本庄かるた・鉢形城から移転の五輪塔や宝篋印塔が建立されています。特に武州本庄七福神大黒尊天が祀られ、本庄薬師如来御開帳と合わせての大祭では祈祷師による参拝者の諸祈願を奉行しています。

交通: ・JR高崎線「本庄駅」北口下車徒歩約1分
・関越自動車道本庄・児玉インターから車約10分

トイレ駐車場の有無: 駐車場 境内地 若干
トイレの数 本堂内 有

主催: 城立寺

関連HP: <http://www.honjo-kanko.jp>

問合せ: ○本庄市観光協会(本庄市役所商工課内) 0495-25-1174
○城立寺 0495-24-5544

情報名: 第28回 児玉 商工まつり

日時: 10月20日(日) 10時~16時

場所: 本庄市児玉町児玉 児玉公民館グラウンド

内容:

駅前通り(約350メートル)を交通規制し、地元の商店会や各種企業並びに協力団体等50店舗が出店し展示や即売会を実施します。催し物では、抽選会をはじめ、大道芸や郷土芸能の披露、体験コーナーなど盛りだくさんの企画が用意されます。



- 交通: ・JR八高線 児玉駅下車 徒歩0分
・関越自動車道 本庄・児玉ICより5km

- ・トイレ駐車場の有無: トイレ 有(2か所)
駐車場 有(200台)

主催: 児玉商工会

関連HP: <http://www.syokokai.or.jp/kodama/>

問合せ: 児玉商工会 0495-72-1556

情報名: ^{ひえ}日枝神社秋祭り ^{きたばやし}吉田林獅子舞

日時: 10月20日(日) 13時～

場所: 本庄市児玉町吉田林 日枝神社

内容:

江戸時代の中頃、この地域に日照りや旱魃が続き、作物がとれず、また、村に悪い病気が流行し多くの方が亡くなり、この惨状を見たときの殿様が、悪魔払いのため獅子頭3頭を奉納し、その後悪魔払いの目的で行われてきたと伝えられている。

春、秋のお祭りで舞われている。



○ 交通: ・JR八高線 児玉駅下車 徒歩10分
・ 関越自動車道 本庄・児玉ICより5km

・ トイレ 駐車場の有無: トイレ 無
駐車場 無

主催: 日枝神社

関連HP: <http://www.honjo-kanko.jp>

問合せ: ○本庄市観光協会児玉支部 (児玉総合支所環境産業課内) 0495-72-1334