

だれか ほく、わたし
「人」を守る「人」にー

5月16日、新しく完成した見玉郡市広域消防本部で、落成式と一般公開イベントが行われました。参加した子どもたちは、レスキューや放水訓練などを体験しました。住民を守るために働く消防士の活動に触れ、子どもたちの顔は将来の希望に満ちあふれ、輝いていました。



人の動き (2015.5.1現在)

人口	79,224 (- 22)		
男	39,363 (- 32)		
女	39,861 (+ 10)		
世帯数	32,960 (+ 57)		
() 内は前月との比較			
人口増減の内訳			
出生	42	転入	342
死亡	64	転出	336
自然増減	-22	社会増減	+ 6
		その他	-6



平成28年1月10日
 合併10周年!

アスピアこだま オープン

所在地 〒367-0298
児玉町八幡山368
敷地面積 5,321.54㎡
オープン日時
児玉総合支所 6月29日(月) 午前8時30分
児玉公民館、児玉児童センター
6月29日(月) 午前9時
塙保己一記念館 7月4日(土) 正午

児玉総合支所 ☎1331

連絡先 総務課☎1332
市民福祉課☎1333
環境産業課☎1334
業務時間 午前8時30分～午後5時15分
※土・日・休日・年末年始は、戸籍の受け付けのみ行っています。
◎児玉総合支所の業務等に変更はありません。
◎仮庁舎での業務は、6月26日(金)までです。
※6月27日(土)・28日(日)の休日受付は、アスピアこだまで行います。

児玉公民館 ☎4789

利用時間 午前9時～午後9時30分 **休館日** 12月28日～1月4日
利用する場合は…事前に申請書を提出してください。
◎現在の児玉公民館と児玉公民館別館は、6月26日(金)から28日(日)まで臨時休館し、6月29日(月)からアスピアこだま内に移転します。



▲調理室：教室前方の上に鏡があり、先生の手元がしっかり見えます。

▼多目的室：大きな鏡やステージが設置してあり、ダンスや舞台などいろいろな目的で使用できます。



児玉児童センター ☎6805

児童センターは、地域の児童の体力増進や心を豊かにすることを目的とした施設です。地域住民、市民活動団体や関係機関などと連携を図り、子どもたちに健全な遊びを提供します。

利用案内

開館時間 午前9時～午後5時45分(遊べる時間は午後5時15分まで)
休館日 日曜日・休日・年末年始
利用者 小学生までの児童とその保護者
利用料 無料
利用する場合は…必ず受付を済ませて入室してください。初めて利用する人は、住所・氏名・電話番号などを登録します。
※児童センターには、家からゲーム機やおもちゃ、大事なものは持ってきてください。

施設紹介



▲遊戯室：2階まで吹き抜けて、開放感抜群！

▼図書室：ソファがあり、子どもたちもゆっくり本が読めます。

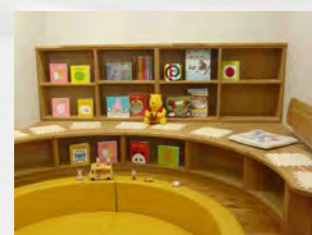

遊戯室 乳幼児向けおもちゃ・乗用カー・ままごとセット・パズル・小学生用対戦ゲーム機・クライミング・大型ブロック・卓球台など楽しく遊べる遊具がたくさんあります。
図書室 乳幼児向け絵本・図鑑・マンガなど(テレビもあり、アニメ映画も見られます)があります。
園庭 砂場や子ども用ログハウスを設置。テラスにはテーブルとイスがあり、保護者のみなさんもゆっくりくつろげます。

お知らせ

児玉保健センターで行っていた「児玉つどいの広場」は7月6日(月)より児玉児童センターで行います。その他、小学生の体験教室、センターまつり、クリスマス会などのイベントも行う予定です。

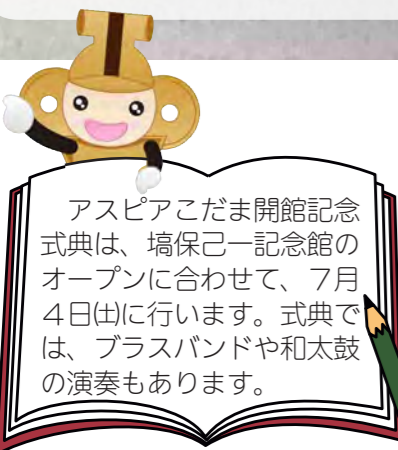
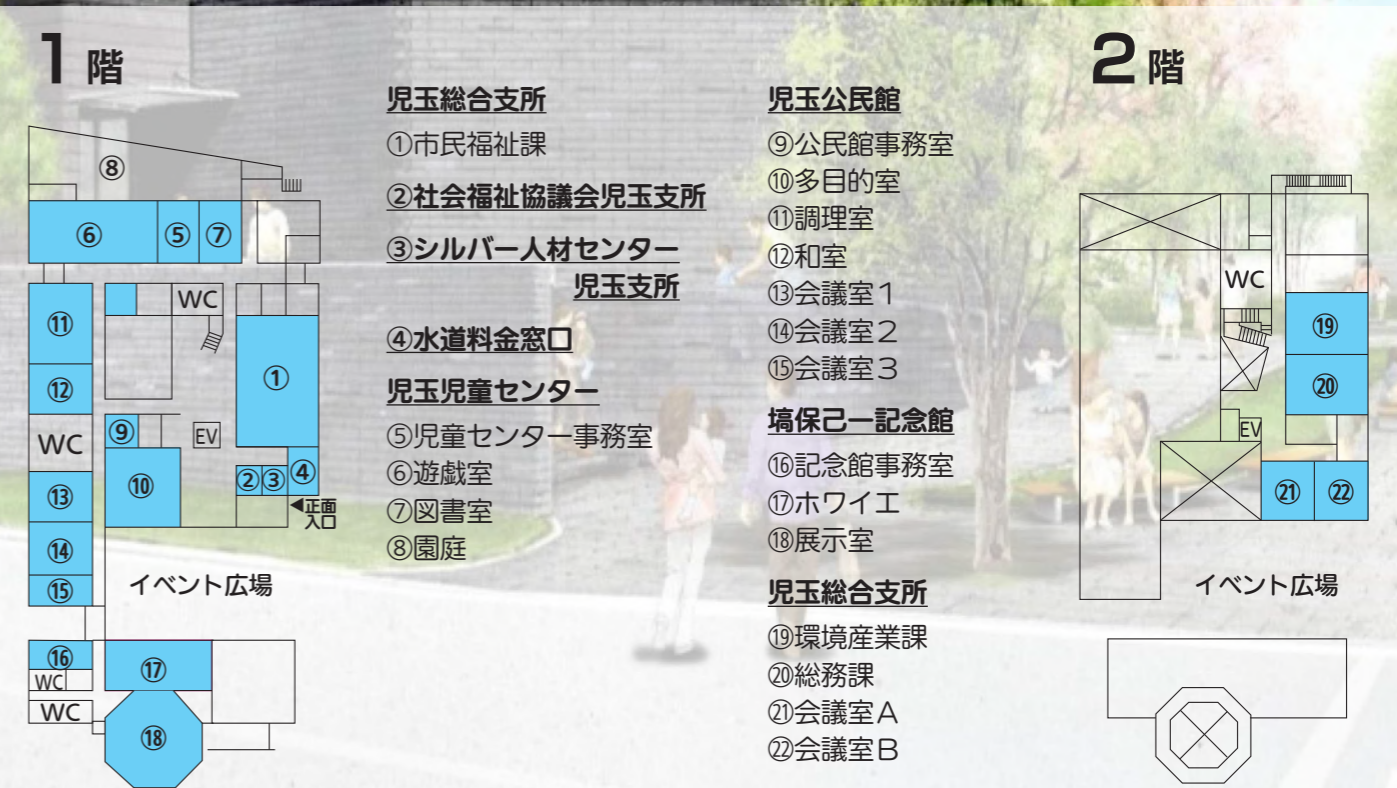

アスピアこだま開館記念式典は、塙保己一記念館のオープンに合わせて、7月4日(土)に行います。式典では、プラスバンドや和太鼓の演奏もあります。

環境にやさしく 災害に強く
屋上には10kwの太陽光発電設備、LED照明、外装材にレンガを使用した外断熱工法(※1)、自然材料の積極的な使用、パッシブデザイン(※2)の導入など、環境に配慮した施設になっています。
また、災害時の防災機能として、非常用発電機、かまどベンチ、マンホールトイレも整備されています。
その他、電気自動車の急速充電器の設置、建設のために伐採した桜の木の再利用も行っています。
※1 建物の寿命を延ばし、室内の温度を安定させるなどのメリットを持つ工法。
※2 構造や材料などの工夫によって快適な室内環境をつくりだす手法。

「アスピアこだま」って?
児玉総合支所、児玉公民館、児玉児童センター、塙保己一記念館が集まり、さらに、健康センターとなる健康づくり機能、災害時の拠点となる防災機能が備わった施設です。
「アス」は「明日」、「アピ」は「理想」。未来志向の施設であってほしいという思いが込められています。
地域に調和するよう、児玉瓦の質感(いぶし瓦)をモチーフとした、煉瓦積み(れんがづみ)を主体とした外観になっています。

利用しやすい 施設を目指して
アスピアこだまは、誰もが利用しやすい複合施設を目指しています。みなさんが頻りに利用する窓口や施設をできる限り1階に配置することで、来庁者の利便性の向上と共に、にぎわいの創出を図ります。





6月1日(月)から はにぼんプラザ 利用開始

★市民活動推進課 ☎0828



市では、市民のみなさんが主役となって活動する交流の拠点として、市民活動交流センター（愛称：はにぼんプラザ）の利用を開始します。

6月1日(月)からの利用開始に当たり、はにぼんプラザの利用内容をお知らせします。

利用開始日 6月1日(月)

利用時間 午前9時～午後10時（開館時間 午前8時30分～午後10時）

休館日 12月29日～1月3日

利用できる人 どなたでも

※予約が必要な施設を利用できる人は、市内で市民活動及び市民交流を行う個人又は法人その他の団体に限り、また、予約方法は「はにぼんプラザ」階窓口で利用申請書を書き込み、所定の使用料をお支払いください。

予約開始日 登録団体は利用する日の月の4か月前の初日から、一般利用者は3か月前の初日から予約できます。

例 10月1日(木)～31日(土)の利用予約の場合、登録団体は6月1日(月)から、一般利用者は7月1日(水)から予約できます。

※団体登録は随時受け付けています。



多目的ホール (650円～/1時間)
フィットネスルーム (220円/1時間)
キッズルーム (無料)

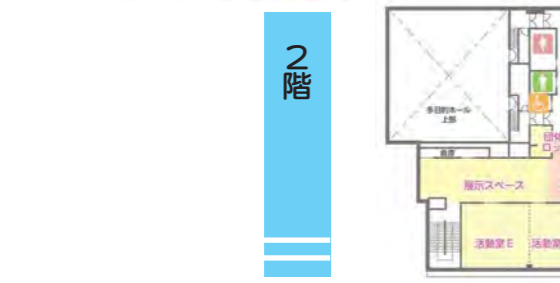

2階交流スペース (無料)
活動室B (140円/1時間)



個人学習ルーム (無料)
音楽スタジオA (170円/1時間)
アトリエ (140円/1時間)

場所のご案内



所在地 銀座1-1-1

駐車場 73台
(身体障害者用2台を含む)

駐輪場 44台



はにぼん号もご利用ください！

はにぼんプラザには「はにぼん号」の停留所が加わりました。本庄北・本庄南の両エリアのはにぼん号が運行します。

★企画課 ☎1157

7月4日(土)正午からアスピアこだま内に

塙保己一記念館 リニューアルオープン



塙保己一は、市が世界に誇る偉大な国学者です。盲目という大きな障害を抱えながら、「群書類従」の編さんや「和学講談所」の設立など多くの偉業を成し遂げました。

市では、その業績を顕彰するため記念館を設置しています。このたびはその顕彰活動をより充実させ、広く発信するため、アスピアこだま内に新たに記念館を建設しました。この機会にぜひご来館ください。

■新記念館の特徴

建物

透かし煉瓦から採光

トップライトから透かし煉瓦積みみの壁面を通して自然光を間接的に取り入れ、ほのかな光を味わえる設計です。



透かし煉瓦

内部展示

3色のテーマカラー

塙保己一が失明する前に見た草花を通して覚えていた色といわれている「すみれの紫」、「柚の黄色」、「ほおずきの赤」の3色をテーマカラーとし、室内展示に展開します。



すみれ

柚

ほおずき

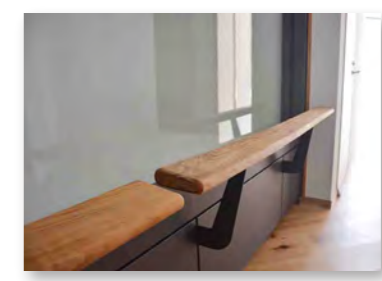

手すり

材質にもこだわりを
展示室内部の手すりは、群書類従の版木と同じ材質とし、今回のアスピアこだま建設に伴い伐採された総合支所敷地内にあった桜の木を再利用しています。

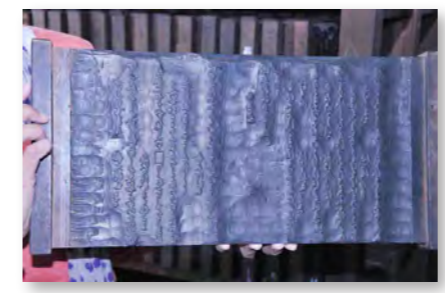

群書類従の版木

リニューアルオープン企画
期間限定で、渋谷区の温故学会から「保己一愛用の机」や「塙家の短刀」など、両親の菩提寺である實相寺から、塙保己一が両親の菩提を弔うために寺に贈った「燭台」、さらに児玉中学校で保管している群書類従の版木2点を初めて展示します。

塙保己一と故郷のつながり
塙保己一の大きな業績である群書類従の編さんや和学講談所の紹介を中心として、故郷に建つ記念館として、塙保己一とふるさととの関わりにも重点を置いた展示としました。また、ヘレンケラーが人生の目標にしたという話や埼玉の3偉人にちなんだコーナーも設置します。

その他

映像資料も用意

ホワイエの映像コーナーで、大人用、子ども用、2種類の映像資料を見ることが出来ます。



ホワイエ

※新記念館への移転に伴い、現在の記念館は休館しています。

★文化財保護課 ☎1186

健診の受け方 **まずはコールセンターへ予約!**

健診を希望する人は、予約が必要です。予約受付開始日（会場ごとに異なります）以降にコールセンターまで電話してください。

予約受付先 ☎0120-286387

予約受付時間 午前9時～午後5時15分

※予約受付開始日とその翌日は、午後7時まで受け付けています。

用意 特定健診等受診券・健康保険証 費用 無料

※特定健診を受診する人は、予防検診（人間ドック）助成金交付はご利用できませんので、ご注意ください。

なお、予防検診助成金については、保険課（☎01116）へお問い合わせ下さい。



健診日程（受付時間：午後1時～2時）

会場	日程	項目	内容	
セルディ 予約受付開始日 6月8日(月)～	6 23日(火)～25日(木)、26日(金)、27日(土)	問診	服薬歴及び喫煙習慣など	
	7 21日(火)～24日(金)	診察	内科診療	
	9 29日(火)、30日(水)	身体計測	身長・体重・BMI・腹囲	
	10 1日(木)、2日(金)	血圧測定	血圧測定	
本庄市保健センター 予約受付開始日 6月15日(月)～	6 29日(月)、30日(火)	血液検査	脂質検査 中性脂肪・HDLコレステロール・LDLコレステロール	
	7 1日(水)、2日(木)、3日(金)、4日(土)		肝機能検査 GOT・GPT・γ-GTP	
	8 31日(月)		血糖検査 ヘモグロビンA1c	
			9 1日(火)、2日(水)、3日(木)、4日(金)、5日(土)、7日(月)、8日(火)、9日(水)、10日(木)、11日(金)、14日(月)～17日(木)、18日(金)	腎機能検査 尿酸・クレアチニン
				尿検査 尿糖・尿たんぱく
	10 5日(月)、6日(火)、7日(水)、8日(木)、9日(金)	貧血検査	医師の判断で実施される項目ですが、希望者は受けることができます。	
		心電図検査		
		眼底検査		

※ の日程は、同時に肺がん・結核検診も受診できます。詳しくは、下記をご覧ください。



特定保健指導で生活改善!

特定健診の結果（人間ドックの結果や職場での健診結果を提出した人も含む）、メタボリックシンドローム又はその予備群と特定された人を対象に、特定保健指導を実施しています。特定保健指導は、病気になる前に生活習慣を見直すことが目的です。対象者には、教室のご案内を郵送します。

費用 無料

◎市国保加入者のほか、社会保険などに加入している人も受診することができます。その場合は、本庄市保健センター会場のみの実施となり、必ず事前の予約が必要です。申し込みは、本庄市保健センターへ。

③ 肝炎ウイルス検診

対象 平成27年度中に40・45・50・55・60・65・70歳になる人のうち過去に肝炎ウイルス検診を受けたことがない市内在住者

費用 600円

② 大腸がん検診の検査キットを配布

対象 40歳以上（昭和51年4月1日以前生まれ）の市内在住者

費用 レントゲン 2500円
喀痰（必要な人のみ） 4500円

① 肺がん・結核検診

対象 特定健診・後期高齢者健診受診者

健診といっしょに検診も

職場で健診を受ける人へ
市国保の加入者で、職場で健診を受診する人は、健診結果の提出にご協力をお願いします。結果を提出した人には、今後の健康づくりに必要な案内を行います。

チャレンジポイント ゲット!!



特定健康診査・後期高齢者健康診査・各種がん検診は、本庄市健康づくりチャレンジポイント事業「はにぼんチャレンジ2015」の対象です。詳しくは、8ページへ!

★本庄市保健センター☎2422003

後期高齢者健康診査を受けましょう

特定健康診査・

できるところがある

大切な人のため

特定健診って?

内臓脂肪症候群（メタボリックシンドローム）やその予備群の人を特定し、将来の重症化を防ぐことを中心に、生活習慣の見直しのきっかけづくりを目的としています。

集団健診が無料!

今年度から集団健診が無料になりました。この機会にぜひ受診してください。

対象者（受診券を郵送しました）

- ・本庄市国民健康保険の加入者で、平成28年3月31日までに満40歳以上となる人
- ・後期高齢者医療制度の被保険者

※5月1日以降に市国保加入手続きをした人には、受診券は発送されません。受診を希望する人（4月1日以降に市国保加入前の医療保険者で受診済の人を除く）は、お問い合わせください。

対象とならない人

受診券が発送された人でも、次に該当する場合は対象となりません。

- ・妊娠中の人
- ・施設などに入所中の人
- ・6か月以上継続して入院中の人
- ・受診時に、国民健康保険、後期高齢者医療制度に未加入の人（さかのぼりで資格を喪失した場合も含みます）

第3子以降の保育料が無償化!

今年度から、第3子以降のお子さんの利用者負担額（保育料）を全額免除する制度が始まりました。



現行制度下では

同一世帯で同時に保育所、幼稚園などを利用している第3子以降は全額免除となっています。



補助制度適用後は

同一世帯で兄弟の年齢は問わず、第3子以降は全額免除となりますので、子育て支援課(市役所3階)に申請してください。

※幼稚園の保育料については、広報ほんじょう7月号でお知らせします。

子ども・子育て支援新制度の利用者負担額(保育料)をお知らせします

新制度の開始に当たり、平成27年度からの市内保育所(園)及び地域型保育事業を行う施設の利用者負担額(保育料)は下表のとおりです。市民税額に基づく算定とし、毎年9月が利用者負担額(保育料)の切り替え時期となります。



階層区分	利用者負担額(円)					
	3歳未満児		3歳児		4歳以上児	
	保育標準時間	保育短時間	保育標準時間	保育短時間	保育標準時間	保育短時間
生活保護世帯	0	0	0	0	0	0
市町村民税非課税世帯	2,300	2,300	1,600	1,600	1,600	1,600
市町村民税所得割非課税世帯	8,200	8,100	6,000	5,900	6,000	5,900
市町村民税所得割課税額	5,000円未満	9,400	9,200	7,100	7,000	7,000
	5,000円以上35,600円未満	10,800	10,600	8,600	8,500	8,500
	35,600円以上53,700円未満	11,600	11,400	9,400	9,200	9,200
	53,700円以上62,100円未満	13,700	13,500	11,600	11,400	11,400
	62,100円以上71,700円未満	16,300	16,000	13,900	13,700	13,700
	71,700円以上84,900円未満	21,800	21,400	19,700	19,400	19,400
	84,900円以上105,300円未満	26,600	26,100	22,400	22,000	20,000
	105,300円以上109,900円未満	26,600	26,100	22,700	22,300	20,300
	109,900円以上118,500円未満	32,700	32,100	22,700	22,300	20,300
	118,500円以上131,700円未満	38,000	37,400	23,400	23,000	20,500
131,700円以上152,100円未満	43,900	43,200	23,400	23,000	20,500	
152,100円以上181,900円未満	44,500	43,700	23,800	23,400	21,300	
181,900円以上189,000円未満	47,800	47,000	23,800	23,400	21,300	
189,000円以上274,600円未満	48,100	47,300	24,000	23,600	21,300	
274,600円以上	50,000	49,200	24,000	23,600	22,500	

○保育標準時間は1日11時間までの保育で主に両親のフルタイム就労を、保育短時間は1日8時間までの保育で主にパートタイム就労を想定しています。

○基本となる負担額は上記のとおりですが、世帯状況によって負担額が軽減される場合があります。

○新制度に移行した幼稚園の1号認定子どもの負担額は、算出方法が上記と異なります。

*詳しくは子育て支援課へお問い合わせください。

★子育て支援課 ☎1128

本庄市健康づくりチャレンジポイント事業

はにぼんチャレンジ2015が始まります!



健康で自立した日常生活ができる健康寿命を伸ばすためには、自主的に健康づくりを行うことが大切です。健康づくりチャレンジポイント事業は、みなさんの健康づくりのきっかけを作り、健康増進を図るための事業です。年間を通して、市主催・共催の健康づくり事業、特定健診・健診、がん検診、健康講座等に参加し、チャレンジポイントをためると賞品と交換することができます。自分らしい健康づくりにチャレンジしましょう!

★保険課 ☎1116

実施期間

6月1日(月)～平成28年3月31日(木)

参加資格

- ①20歳以上の本庄市国民健康保険加入者
- ②市内在住の埼玉県後期高齢者医療加入者

ポイントカードの交付方法

保険課(市役所1階)又は市民福祉課(総合支所)、特定健診の会場(7ページ参照)で申し出てください。参加資格を確認してカードを交付します。

ポイントの付与

対象の健康づくり事業に参加すると、ポイントカードの所定の欄にスタンプが押されます。

賞品の交換

- ・50ポイント…はにぼんクオカード
- ・20～45ポイント…努力賞

賞品の交換期間

平成28年3月1日(火)～4月28日(木)

賞品の交換場所

保険課又は市民福祉課



ポイント対象事業

市が主催・共催する健康づくりに関連した講座、教室等

保険課

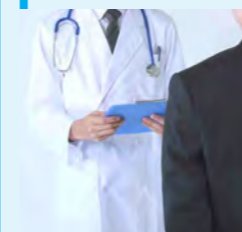

- 人間ドック

健康推進課



- 特定健診・健診
- 各種がん検診
- 健康講座
- ウォーキング教室

介護いきがい課



- いきいき教室
- 体力アップ教室
- 元気アップ教室
- 認知症サポーター養成講座

体育課



- バスハイキング
- ランニング教室
- ストレッチ講座
- 水中ウォーキング教室
- 体力測定会

生涯学習課



- 市民総合大学
- ヨガ教室
- 健康ストレッチ
- 健康教室

※ここで紹介した事業は一例です。※チャレンジポイント対象事業は、広報ほんじょうや市ホームページ等で参加者を募集する際にお知らせします。※対象事業によっては、年齢制限がありますのでご注意ください。

介護保険料が改定されました

- 基準額が月額5,000円に、所得段階区分が14段階になりました。
- 介護保険料は、前年の所得（収入）により決まります（下表参照）。

【第1号被保険者（65歳以上）介護保険料（平成27年度～29年度）】

所得段階	基準	保 険 料		
		率	月額(円)	年額(円)
1	・生活保護を受けている ・老齢福祉年金を受けていて、市民税非課税世帯 ・世帯全員が市民税非課税で、本人の前年の合計所得金額+課税年金収入額が80万円以下	0.50	2,500	30,000
2	世帯全員が市民税非課税で、本人の前年の合計所得金額+課税年金収入額が80万円超120万円以下	0.75	3,750	45,000
3	世帯全員が市民税非課税で、本人の前年の合計所得金額+課税年金収入額が120万円を超える	0.75	3,750	45,000
4	世帯の誰かに市民税が課税されているが、本人は市民税非課税で、本人の前年の合計所得金額+課税年金収入額が80万円以下	0.90	4,500	54,000
5	世帯の誰かに市民税が課税されているが、本人は市民税非課税で、本人の前年の合計所得金額+課税年金収入額が80万円を超える	1.00	5,000 (基準額)	60,000
6	本人が市民税課税で、前年の合計所得金額が120万円未満	1.20	6,000	72,000
7	前年の合計所得金額が120万円以上190万円未満	1.30	6,500	78,000
8	前年の合計所得金額が190万円以上290万円未満	1.50	7,500	90,000
9	前年の合計所得金額が290万円以上300万円未満	1.50	7,500	90,000
10	前年の合計所得金額が300万円以上400万円未満	1.60	8,000	96,000
11	前年の合計所得金額が400万円以上500万円未満	1.70	8,500	102,000
12	前年の合計所得金額が500万円以上600万円未満	1.80	9,000	108,000
13	前年の合計所得金額が600万円以上800万円未満	1.90	9,500	114,000
14	前年の合計所得金額が800万円以上	2.00	10,000	120,000

保険料決定通知を送付します

- 納付書で納入する普通徴収の人、年金から差し引きする特別徴収の人ともに**7月中旬**に送付します。

① 共通

受付 6月22日(月)～7月31日(金) (土・日・休日を除く)

受付場所 介護いきがい課(市役所1階)、市民福祉課(総合支所)

・印鑑(朱肉を使うもの)

② 介護保険負担限度額認定

介護保険で施設サービスや短期入所(ショートステイ)を利用した場合に、居住費や食費の負担が軽減される制度です。

現在利用している人の有効期限は**7月末**です。継続する場合は、再度手続きをしてください。

対象 介護認定を受けていて、次の要件を満たす人

- ・平成27年度の市民税について、別世帯の配偶者(事実婚の配偶者含む)及び世帯全員が非課税の人
- ・預貯金等が単身の場合1,000万円以下、夫婦の場合は2,000万円以下の人

用意

- ・平成26年度の介護保険負担限度額認定証
- ・預貯金通帳の写し(申請日にできるだけ近い時点のもの)
- ・価格評価が容易なもの(有価証券投資信託等)については資産評価を確認できる書類(入手が容易なものに限る)

平成27年度から

介護保険制度が変わりました

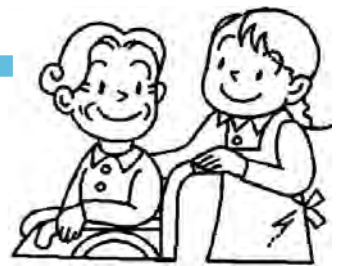

介護保険制度は、高齢者を社会全体で支えていく社会保障制度です

★介護いきがい課 ☎1719

★市民福祉課 ☎1333

4月から

- 介護老人福祉施設(特別養護老人ホーム)の入所基準が原則要介護3以上になりました
すでに入所している人や、やむを得ない事情が認められた場合は特例として入所できます。
- 介護保険サービスの利用者負担金額が変わりました
詳しくはご利用の介護事業所にお問い合わせください。
- 介護保険施設等の多床室(4人以下の相部屋タイプの居室)の料金が変わりました
特別養護老人ホームやショートステイ利用時の多床室の基準費用額が320円から370円になりました。

8月から

- 要支援・要介護の認定を受けた人全員に介護保険負担割合証が発行されます
一定以上の所得がある人は利用者負担が2割になります
<対象者>本人の合計所得金額が160万円以上で、同一世帯の65歳以上の人の年金収入+その他の合計所得金額が
・単身世帯 : 280万円以上の人
・2人以上世帯 : 346万円以上の人
※生活保護者と市民税非課税者は1割負担です。
- 高額介護サービス費の上限額が変更されます
同じ月の利用者負担金額が限度額を超えたとき、申請により差額分が「高額介護サービス費」として支給されます。その限度額の一部が月額37,200円から44,400円に変更されます。
<対象者>本人を含む同世帯内に、65歳以上で課税所得145万円以上の人がいる
同一世帯の65歳以上の人の年金収入+その他の合計所得金額が
・単身世帯 : 383万円以上の人
・2人以上世帯 : 520万円以上の人
- 施設サービス利用時の食費・居住費の軽減についての支給基準が変わります



居住費と食費は原則自己負担ですが、低所得の人(市民税非課税世帯)には、申請により負担を軽減する補足給付があります。この補足給付について、市民税非課税世帯でも一定以上の預貯金などの資産がある場合は、給付の対象外となります。(※非課税年金である遺族年金・障害年金も勘案されるようになります。)

利用者負担金助成制度、負担限度額認定の申請(更新)を忘れずに

申請月分から対象になります。制度を利用したい人は、事前に受給資格の認定を受けてください。

① 介護保険利用者負担金助成制度

住宅サービスを利用した場合、利用者負担金の一部を助成する制度です。

現在利用している人の有効期限は**6月末**です。継続する場合は、再度手続きをしてください。

対象 介護認定を受けていて、平成27年4月1日時点で次の要件を満たす人(生活保護受給者を除く)

- ・平成27年度の市民税非課税世帯で老齢福祉年金を受給している人
- ・利用者負担金の2分の1を助成
- ・平成27年度の市民税が世帯全員非課税の人 : 利用者負担金の4分の1を助成

用意 対象者名義の通帳、印鑑(朱肉を使うもの)

※なお、左記は対象になりません。

- ・認知症対応型共同生活介護(グループホーム)サービス
- ・特定施設入居者生活介護(有料老人ホーム等)サービス
- ・別の減額制度等により、利用者負担金が減額になっているもの

「カラカラで 蛇口に飛び込む 僕の口」

6月1日～7日は水道週間です

水道事業の経営がますます厳しくなっているなか、東日本大震災を教訓に、安全でおいしい水道水を供給することに加え、災害に強い水道づくりが求められています。市では安全・安心な水道水の安定供給と水質確保のため、定期的に水質の検査を行い、水源や浄水施設、管路の整備を計画的に進めています。市のホームページに、予算・決算概要、料金、水質検査結果、水道Q&Aなどを掲載しています。転入や転出の場合は電話連絡のほかに、インターネットを利用して行う便利な電子申請も受け付けていますので、ご利用ください。

★水道課 ☎2151

■水道事業の経営のしくみ

本庄市水道事業は、本庄市が経営する地方公営企業です。水道事業の会計は、市などの官公庁会計とは異なる企業会計で行い、事業に関わる経費は、原則的に企業の経営に伴う収入をもって充てなければなりません。

このため、安全で良質な水道水をつくり、家庭まで送り届けるための経費は、主にみなさんからいただく水道料金で賄われています。

■水道事業の経営効率化のために

水道の開始・休止などの窓口受付、検針、料金の収納などの業務を民間会社に委託しています。

委託会社

(株)日本ウォーターテックス

■水道Q&Aのごなかまありませんか？

Q 心当たりがないのに水道使用量が多い。そんなときは？

A どこかで漏水している疑いがあります。漏水はメーターを確認することで発見できます。

水道を使用していない状態で、メーター器内のパイロット（ふちが赤く銀色。写真参照）が回転しているときは、漏水していることを表しています。

漏水を発見したときは、すぐに市指定給水装置工事業者に修理を依頼してください。修理は有料となります。市指定給水装置工事業者が不明の場合には水道課までお問い合わせください。

また、地下などで発見が困難な漏水の場合、市指定給水装置工事業者による修理が完了した後、水道料金を一部減免する制度があります。



メーター器内のパイロット

■給水装置工事をするときはどうすればいいの？

A 給水装置の新設、改造、撤去工事を行う際は、市指定給水装置工事業者に依頼し、市へ申し込む必要があります。市指定給水装置工事業者以外で施工した場合、給水を停止することがありますのでご注意ください。なお、申し込

みの際に給水装置の所有者変更手続きが必要となる場合があります。所有者変更手続きには、所有権移転を証明できる書類が必要となります。

■水道を使っていて赤い水がでてきた。そんなときは？

A 古くなった水道管の内部に付着しているサビが、水流の急激な変化によって出てきたことが考えられます。しばらく水道を流しても続く場合は、水道課までご連絡ください。

■貯水槽水道の管理はどうすればいいの？

A マンションやビルなどで貯水槽（受水槽・高置水槽など）を設置している場合は、貯水槽の設置者が定期的に点検や清掃を行わなくてはなりません。

設置者のみなさんは、水質異状や衛生上の問題が生じないように、貯水槽の衛生管理に努めてください。

■要質な訪問販売にご注意を！

「水道課からの依頼で」「市役所からきました」などと偽り、水質検査や水道管の点検・清掃を行い、法外な値段で浄水器の販売や水道管の取り換

えなどの工事をしようとする訪問販売が発生しています。水道課では、要請のない水道水の検査や浄水器の販売などは一切行っていません。

また、水道メーターから蛇口までの水道管は、建物の所有者の管理となりますので、水道課が業者に水道管の点検・清掃を委託することはありません。

■メーターの検針・交換にご協力を

検針がスムーズに行えるようご協力をお願いします。○メーターボックスの中はきれいにしておき、上に車両を駐車したり、物を置いたりしないでください。

○愛犬はメーターボックスから離れたところにつないでください。

また、メーター検針の際に漏水の疑いがある場合は、検針員が水道使用者にお知らせしています。水道メーターは8年以内に取り換えることになっております。交換は、本庄市管工事業協同組合が実施し、事前にお知らせを郵送します。

■水道料金は納期限内に！便利な口座振替をご利用ください

口座振替は、お客様の口座から自動的に水道料金のお支払いができる便利な制度です。申し込みはご利用の金融機関でお願いします。申し込みの際は、通帳・届印・お客様番号の控え（検針票・領収書など）をご持参ください。水道課、総合支所水道窓口でも申し込みできます。

【口座振替取扱金融機関】

埼玉りそな銀行、りそな銀行、群馬銀行、足利銀行、武蔵野銀行、東和銀行、しのめ信用金庫、埼玉信用金庫、埼玉信用組合、中央労働金庫、埼玉ひびきの農業協同組合、ゆつちよ銀行（郵便局）、アイオー信用金庫、佐波伊勢崎農業協同組合

■水道管の破損にご注意ください

家屋などを解体している際に水道管を破損し、漏水してしまう事例があります。破損による事故を防ぐため、解体工事をする場合には敷地内の水道管の有無や配管状況を事前に調査してください。

水道水の水質検査の結果をお知らせします（平成26年度）

検査項目	水質の基準	検査結果	
		本庄地域	児玉地域
大腸菌	検出されないこと	検出されず	検出されず
ナトリウム及びその化合物	200mg/l以下	18mg/l程度	13mg/l程度
カルシウム・マグネシウム等（硬度）	300mg/l以下	165mg/l程度	78mg/l程度
pH値	5.8～8.6	7.5程度	7.1程度
残留塩素	0.1mg/l以上	0.3mg/l程度	0.3mg/l程度
硝酸態窒素及び亜硝酸態窒素	10mg/l以下	7.0mg/l程度	2.9mg/l程度

※検査結果の値は、特定の給水栓（本庄地域4か所、児玉地域2か所）で年4回行った検査の平均値です。

収入事務委託先のお知らせ

★会計課 ☎1117

市では経営効率化のため、平成27年度の収入事務を下記のとおり委託しました。

委託日 4月1日 ※A：6月1日
委託期間 4月1日～平成28年3月31日
※B：6月1日～平成28年3月31日 ※C：4月1日～6月30日 ※D：4月1日～5月31日

受託者氏名 (受託者名及び代表者名)	受託者住所 (受託者所在地)	委託事務内容
(有)関東興業 取締役 新井和夫 (株)第一総業 代表取締役 三浦信一	小島2丁目6番14号 今井1130番地2	一般廃棄物（粗大ごみ）処理手数料収納事務
公益社団法人 本庄市シルバー人材センター 副理事長 山口真砂	小島南1丁目8番4号	本庄市市民活動交流センター使用料収納事務（※A・※B） 本庄市勤労青少年ホーム使用料収納事務 本庄いまい台交流センター使用料収納事務（※C） 本庄駅自転車駐車場使用料収納事務 中央公民館使用料収納事務（※D） 児玉中央公民館、児玉文化会館使用料収納事務 文化財有償刊行物販売収納事務 市民体育館使用料収納事務
清香園・東京ドームスポーツ共同体 (株)清香園 代表取締役 阪上清之介	朝日町3丁目22番4号	小中学校体育施設使用料収納事務
(株)日本ウォーターテックス 代表取締役 増田真理	埼玉県幸手市緑台 1丁目19番11号	水道料金・下水道使用料及び農業集落排水処理施設使用料等の収納事務
(株)電算システム 常務取締役執行役員 事業本部長 松浦陽司	岐阜県岐阜市日置江 1丁目58番地	水道料金・下水道使用料及び農業集落排水処理施設使用料をコンビニエンスストアの店舗を通じて収納する事務
りそな決済サービス(株) 代表取締役 田村泰博	東京都中央区 日本橋茅場町 1丁目10番5号	市税をコンビニエンスストアの店舗を通じて収納する事務 保育料（利用者負担金を含む）をコンビニエンスストアの店舗を通じて収納する事務 後期高齢者医療保険料をコンビニエンスストアの店舗を通じて収納する事務 介護保険料をコンビニエンスストアの店舗を通じて収納する事務

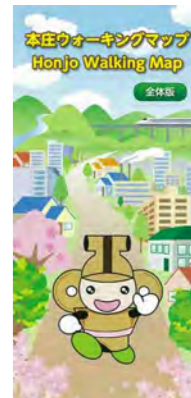

『本庄ウォーキングマップ』ができました！

市内30コースのウォーキングマップが完成しました。
健康づくりや体力づくりにご活用ください。

配布場所

市役所、総合支所、シルクドーム、市民体育館、武道館、エコーピア、各公民館、インフォメーションセンター、本庄早稲田駅自由広場、観光農業センター、早稲田リサーチパーク・コミュニケーションセンター、ベシアワールドスポーツ本庄早稲田ゲート店
※マップは、市ホームページからもダウンロードできます。

★体育課 ☎1152



本庄市老人福祉センター「つきみ荘」からのお知らせ

7月のカルチャーデイ

毎週水曜日を「カルチャーデイ」として、講習・教室・サークル活動を行います。
※毎週水曜日は、カラオケ・ダンスの利用はできません。

費用 無料

(一部材料費等実費有り)

申込 電話又は直接下記へ

★本庄市老人福祉センター
つきみ荘 ☎3696



	午前10時～午後1時	定員(人)	午後1時～4時	定員(人)
7月1日	自然農法露地野菜栽培教室	20	絵画教室	30
8日	パソコン・脳トレ教室	20	歯の健康相談講話	50
15日	終活講話	20	健康(からだのゆがみ矯正)体操	20
22日	太極拳体操	30	健康英会話	30
			バランススティック体操	20
29日	郷土の歴史と文化講演	50	本庄グルメ創作研究会	20

※カルチャーデイの一覧は、つきみ荘のホームページ又は窓口でもご覧いただけます。

休日急患の診療

●本庄市児玉郡医師会立本庄市休日急患診療所(日曜・休日開設)
(本庄市保健センター内 ☎3322)

診療時間 午前9時～正午、午後1時～4時、午後7時～10時

診療科目 内科系疾患

※健康保険証を持参してください。

●在宅当番医療機関

診療は午前中のみです。当番医は変更になる場合もありますので、確認してからお出かけください。

6月7日(日)	服部クリニック	東台4丁目	☎4671
6月14日(日)	春山眼科医院	けや木1丁目	☎2160
6月21日(日)	ヒグチクリニック	栗崎	☎5300
6月28日(日)	へんみ眼科医院	小島1丁目	☎3702
7月5日(日)	上武病院	小島5丁目	☎0111

●小児夜間初期救急診療(本庄総合病院内 ☎6111)

診療日 毎週火曜日(休日は除く)午後6時～9時

対象 中学生まで

●電話相談をご利用ください
(相談料無料・通話料利用者負担)

・「#8000」小児救急電話相談
(IP電話、ひかり電話、ダイヤル回線からは、
☎048-833-7911)

受付時間 月曜日～土曜日 午後7時～翌日午前7時
日曜日、休日、年末年始
午前7時～翌日午前7時

・「#7000」大人救急電話相談
(IP電話、PHS、ダイヤル回線からは、
☎048-824-4199)

受付時間 毎日 午後6時30分～午後10時30分

★119番は、緊急時(火災やけが人など)の受付専用電話番号です。夜間など、時間外に診療可能な病院については、児玉都市広域消防本部指令課(☎1119)でご案内していますので、ご利用ください。ただし、診療科目によっては、県外や児玉都市以外の病院をご案内する場合があります。

お忘れなく！犬の登録と狂犬病予防注射

犬の飼い主は、犬の生涯に1回の登録と、毎年1回の狂犬病予防注射を行うことが法律で義務づけられています。

犬の登録は、飼い始めた日(生後90日以内の犬の場合は、生後90日を経過した日)から30日以内に手続きしてください。また、未登録の犬を飼っている人は、速やかに登録をしてください。

平成27年度の集合狂犬病予防注射の日程は終了しましたが、狂犬病予防注射は最寄りの動物病院で受けることができます。集合注射で予防注射を受けていない場合は、動物病院で必ず受けてください。予防注射料金は、動物病院ごとに異なりますので、各動物病院へお問い合わせください。

登録
登録すると、犬鑑札を交付します。登録手数料として、1頭につき3,000円必要です。

転入した場合
転入前の市町村で交付された鑑札を持参してください。転入前の市町村の犬鑑札を引き換えに本庄市の犬鑑札を無



償で交付します。

転出する場合
登録時に交付された鑑札を、転出先の市町村に持参し、手続きしてください。

狂犬病予防注射済票の交付
動物病院で狂犬病予防注射を受けたときは、獣医師が発行する注射済証明書を持参してください。狂犬病予防注射済票を交付します。注射済票交付手数料として、1頭につき550円必要です。

犬鑑札及び狂犬病予防注射済票の再交付
再交付手数料として、1頭につき犬鑑札は1,600円、狂犬病予防注射済票は340円必要です。

犬の死亡・登録事項の変更
届出が必要です。本庄市保健センターへご連絡ください。

各種手続きの窓口
・本庄市保健センター
・市民福祉課(総合支所)

★本庄市保健センター ☎2003

児童手当を受けているみなさんへ！6月30日までに「現況届」の提出を！

児童手当を受けているすべての人は『児童手当現況届』を提出しなければなりません。提出がないと、資格があっても手当が受けられなくなります。

該当者には、6月上旬に現況届用紙を郵送しますので、6月中に提出してください。なお、届かない場合は子育て支援課までご連絡ください。

用意
・現況届用紙
・印鑑(朱肉を使うもの)
●平成27年1月1日の住所が市外の場合
・受給者本人及び配偶者の平成27年度所得・課税証明書
※配偶者が受給者の控除対象配偶者となっている場合、配偶者分は不要です。

●厚生年金などに加入している場合
・受給者の健康保険証のコピー
又は年金加入証明書

●児童の住所が市外の場合
・世帯全員の住民票で省略のないもの
※必要に応じてその他の書類を提出していただく場合があります。

提出方法

●窓口
左記の窓口へ直接提出してください。

・子育て支援課(市役所2階)
・市民福祉課(総合支所)

●郵送

郵送で提出する場合は、到着日が届出日となります。不着、遅延などで提出期限に間に合わなかったときは、支給を停止することがあります。

また、記入漏れなどの書類の不備などがあつた場合、再度提出していただく必要があります。提出がない場合は支給を停止します。

なお、郵送事故防止のため、簡易書留、特定記録郵便など記録に残るもので郵送することをお勧めします。

提出期限 6月30日(火)

子育て世帯臨時特例給付金

消費税率引上げの状況などを踏まえ、子育て世帯に対して、臨時特例的な給付措置として実施します。

支給対象者
平成27年6月分の児童手当受給者

対象児童

支給対象者の平成27年6月分の児童手当の対象となる児童

支給額
対象児童1人につき
3,000円

申請方法など

児童手当現況届を本庄市に提出する人は、現況届用紙下部の子育て世帯臨時特例給付金申請欄にも記入してください。

児童手当の認定請求を忘れるなどして、平成27年6月分の児童手当の対象となる児童分の支給が受けられない人や、平成27年6月分から本庄市で児童手当が認定される人について、支給対象になりうるので、お問い合わせください。※公務員の人は、勤務先で交付される申請書を使用してください。

★子育て支援課 ☎1130、市民福祉課 ☎1333



でんどん広場

みなさんの情報交換の場
 ㊦ = 会員募集

すいせん絵手紙 ㊦

日時 第1土曜日
 午後2時～4時
 場所 本庄西公民館
 月会費 700円(材料費込み)
 対象 成人男女
 問い合わせ
 中野 ☎ 5792

ゆったり太極拳クラブ ㊦

日時 毎週火曜日
 午後7時～9時
 場所 北泉公民館
 月会費 2,000円
 ※初心者大歓迎。心身を癒やします。
 問い合わせ
 飯島 ☎ 3595

でんどん広場の掲載申し込みは、秘書広報課(☎1155)へお問い合わせください。



木村進氏
 (朝日町1丁目)



飯野順洋氏
 (若泉1丁目)

▼瑞宝単光章
 ▼瑞宝双光章
危険業務従事者叙勲
 政府は、4月29日付けで第24回危険業務従事者叙勲受賞者として春の叙勲受賞者を発表しました。市内では次のみなさんが授賞されました。



増野雅仁氏
 (今井)

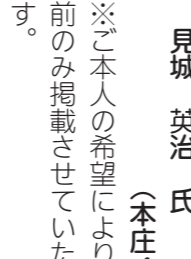

見城英治氏
 (本庄4丁目)



▼瑞宝双光章
 春の叙勲
 瑞宝双光章
 茂木孝彦氏
 (仁手)

叙勲

～受賞おめでとうございませう～



木村シツ子さん
 (児玉町金屋)



田端菴宇さん
 (宮戸)

めでたく100歳を迎えられた田端菴宇さん(大正4年4月18日生まれ)、木村シツ子さん(大正4年5月12日生まれ)に、吉田市長からお祝いの「寿状」が贈られました。

祝百歳



Happy Birthday

6月生まれのみ

でうし みり
出牛 美凜ちゃん <2歳>
 (児玉町吉田林)

祝2歳☆日々の成長がとても楽しみだよ！いつも笑顔で素敵な毎日が送れますように。

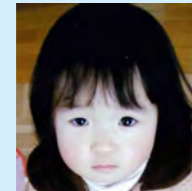

たむら ゆうま
田村 結真ちゃん <1歳>
 (四季の里)

お誕生日おめでとう♡ ゆうまの笑顔を見るだけで家族みんな幸せです!!



★7月にお誕生日を迎える小学校就学前のお子さんの写真を募集中です。顔のはっきり写ったお子さんの写真、氏名、ふりがな、住所、生年月日、40字以内のコメント、保護者の氏名、連絡先を記入のうえ下記の宛先へ郵送又は直接持参してください。(応募多数の場合抽選) ※応募いただいた写真は返却できません。

いしい そら
石井 蒼空ちゃん <1歳>
 (日の出1丁目)

1歳のお誕生日おめでとう♡ 蒼空の成長がママパパの毎日の楽しみ！すくすく育ってね♡

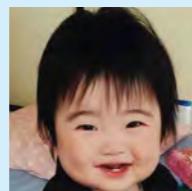

のだ なつめ
野田 夏芽ちゃん <1歳>
 (下野堂3丁目)

何でも引き出しちゃういたずらっ子☆いつも笑顔ですくすく大きくなってね。大好き♡



いへん るか
入江 瑠風ちゃん <1歳>
 (五十子3丁目)

我が家に笑顔と幸せを運んできてくれたあなたの成長が楽しみです。健やかに育ってね。



はしもと せな
橋本 慥名ちゃん <1歳>
 (下野堂)

お兄ちゃんたちにも負けないやんちゃ坊主になるのかな？元気に大きくなってね♡



地震のとき、あなたのお住まいは安全ですか？

木造住宅の耐震診断・改修に補助金を交付します

市では、昭和56年の建築基準法改正以前に着工された木造住宅の耐震診断及び耐震改修を行う費用の一部について、次のすべての要件を満たす居住者に予算の範囲内で補助金を交付します。



耐震診断・耐震改修の補助金を受けるためには、業者との契約及び工事等を行う前に所定の手続きが必要となります。

補助対象者

- 対象建築物に居住し、市税を完納している人(居住者と所有者が異なる場合は、所有者も市税を完納していること)
- 申請年度の2月末日までに耐震改修の補助金の交付を請求できること

耐震診断補助金交付制度

対象建築物

- 市内にある木造住宅で、昭和56年5月31日以前に工事に着手された一戸建ての住宅又は店舗部分が2分の1未満の併用住宅であること
- 昭和56年6月1日以降に増改築をしていないこと
- 地階を除く階数が2以下であること
- 耐震診断の補助対象者本人又は1親等以内の親族が所有していること

補助金額 耐震診断に要した費用の2分の1以内(上限5万円)

耐震改修補助金交付制度

対象建築物

- 耐震診断補助金交付制度の対象建築物に該当した建築物であること
- 耐震診断による上部構造評点が1.0未満と診断された建築物であること

補助の対象となる耐震改修

- 建築士事務所に所属する建築士が耐震改修設計を行うこと
- 耐震改修の設計図は、耐震改修実施後の耐震診断で所定の構造強度が得られることが確認できるもの
- 耐震改修工事の工事監理及び現場検査を建築士事務所に所属する建築士が行うこと

補助金額 耐震改修工事に要した費用の15.2%(上限20万円)

★建築開発課 ☎ 1140

再講習をお忘れなく

甲種防火管理者資格取得講習会(再講習)を開催

劇場、飲食店、店舗、ホテル、病院など不特定多数の人が出入りする建物(特定防火対象物)のうち、収容人員が300人以上で甲種防火対象物の防火管理者は、甲種防火管理講習を修了してから5年以内に再講習を受講(その後は5年ごとに受講義務)しなければなりません。児玉郡市広域消防本部では、次のとおり講習会を開催します。

日時 6月19日(金) 午前9時30分～11時40分
 会場 児玉郡市広域消防本部(西富田904-3)
 定員 30人(先着順)
 費用 2,000円(教材費)
 申込 6月8日(月)午前9時から申込書に証明写真(縦2.5cm×横2.0cm)を添付のうえ、直接下記へ
 ※申込時に甲種防火管理講習修了証(新規又は再講習で最後に受講したときのもの)を持参してください。
 ※申込書は消防本部及び各消防署で配布、また、児玉郡市広域市町村圏組合ホームページ(<http://www.kodamakouiki.jp>)からもダウンロードできます。
 ★児玉郡市広域消防本部予防課 ☎ 8392

介護予防出前講座

地域活動の場に専門の講師を派遣します

内容と講師

- お口の健康：歯科衛生士
- 食事・栄養：管理栄養士又は栄養士
- 運動機能の向上(正しく楽な歩き方についての講話と30分程度のウォーキング)：スポーツ推進委員
- 認知症サポーター養成講座(認知症に関する知識や認知症の人を地域で支えるための対応など)：キャラバンメイト
- シナプソロジー(体を動かし感覚器を刺激して脳を活性化するプログラム)：シナプソロジーインストラクター

時間 平日の午前10時から午後3時までの時間で1時間程度(認知症サポーター養成講座は1時間30分)
 会場 申込団体で用意(市内の会場に限る)
 対象団体 筋力アップ教室、老人クラブ、ふれあいいききサロン、その他高齢者(65歳以上)の団体・グループで、おおむね10人以上の参加者が見込める団体
 費用 無料(材料費などが必要な場合あり)
 申込 希望日の2か月前までに、直接下記へ
 ※申し込みは1団体につき年度中に1講座となります。
 ★介護いきがい課 ☎ 1127

市長コラム しんげの一言メッセージ

台湾訪問について

我が国に最も多くの観光客が訪れ、また我が国最大の農産物輸出先である台湾を、5月5日から7日まで訪問してまいりました。台湾の対日窓口である亜東関係協会秘書長（外務省日本局長に当たる）とのご縁により、政府関係機関に本庄市の産業、農業、観光のPRを行う機会をいただいたことから実現したものです。

まず産業分野ですが、本庄市内には、すでに台湾において事業を展開、もしくは今後展開する予定の企業があります。日本の中小企業の投資の窓口となる台湾側の機関（台日産業連携推進オフィス）に市内企業の商品を紹介し、今後の円滑な事業展開へのご理解と、またさらに他の企業が進出する際のご支援をお願いしてまいりました。

農業分野では、本庄市のキュウリやナスなどの豊富な農産物の台湾への輸出と、先進的農業技術の相互交流の可能性について関係機関（行政院農業委員会）と意見交換を行いました。輸出については現在

日台関係に大きな課題が横たわっていますが、これは多分に政治的な問題であり、コストや検疫、さらにニーズ調査などのハードルはあれども、基本的に台湾の人々の日本の食品、農産物への信頼は揺ぎ無いとのことでしたので、明るい見通しを感じました。また技術交流については大いに進めるべきと確信いたしました。

観光分野については、交通部観光局を訪問し意見交換しました。本庄市の売り込み方によっては、近年増えている台湾からの個人客に個性ある魅力的な観光地として、認知してもらえると感じました。

初日の午後には駐台湾日本大使館に当たる交流協会台北事務所の沼田代表（大使）を訪問し、そして最終日の午後は、李登輝元台湾総統のご自宅を訪問することができました。李元総統からは2時間にわたり日台の更なる関係強化について力強いお言葉をいただきました。

今回の訪問の成果を、本庄市のさまざまな分野の今後の海外展開につなげていきたいと考えております。

本庄市長 吉田信解

お知らせ

本人通知制度をご存知ですか？

本人通知制度は、代理人や第三者の請求により住民票や戸籍謄本などを交付したとき、本人にその事実を通知するものです。

この制度を活用することによって、住民票などの不正請求の早期発見や抑制につながることが期待されます。

通知を希望する人は、事前に登録申請の手続きをしてください。

対象 市内に住民票がある人
市内に本籍がある人
登録申請に必要なもの
運転免許証などの本人確認書類

申請窓口 市民課（市役所1階）、市民福祉課（総合支所）

※通知の対象となるのは、代理人が請求したものの、第三者が請求したのですが、一部該当しない場合があります。詳しくは左記へお問い合わせください。
★市民課 ☎1110、市民福祉課 ☎1333

本庄市観光協会推奨土産品を選定します

市観光協会では、ふるさと本庄を代表する土産品を選定推奨土産品として内外へPRしています。推奨された商品には「推奨状」を交付し、『観光協会推奨土産品』として販売することができます。

新たに推奨を希望する商店又は販売店は、市観光協会にある申請書に記入のうえ申請してください。

なお、申請後、推奨希望商品などの提出をお願いします。詳細は、申請時に説明します。

推奨基準

- ①郷土色豊かなもの
 - ②商品の名称、品質、意匠、包装、デザイン、価格が適正なもの
 - ③常時量産・市販されているもの（農作物は除く）
- 申請手数料 1点につき 500円
- 申請条件 市観光協会会員に限る（ただし、未加入者は加入申込をすれば可）
- 申請期限 6月26日（金）まで
- ★本庄市観光協会本庄支部（商工観光課内） ☎1174
児玉支部（環境産業課内） ☎1334

平成27年度環境保全型農業直接支払交付金について

化学肥料・化学合成農薬の5割低減と左記の営農活動をセットで取り組む農業者に支援を行います。

また、今年度より2戸以上の団体での申請となります。

支援の内容(10アール当たり)

- 緑肥の作付 8,000円
- 有機農業 8,000円
- 堆肥の施用 4,400円
- 地域特認 8,000円

申請対象者

- ①エコファーマーの認定を受けている、又は都道府県の特別栽培農産物等の承認を取得している人
- ②2戸以上の任意団体に所属している人

申請期間 8月7日（金）まで

★農政課 ☎1177

保育料のお支払いはおねがひなく

子どもを保育所（園）に預けた保護者は、市民税額に基づき決定した保育料を納付することとなります。

納付は、便利な口座振替をご利用ください。口座振替の申込用紙は子育て支援課（市役所2階）、市民福祉課（総

合支所）、市内各金融機関にあります。

また、4月より納付書が今までの金融機関に加え、コンビニエンスストアでも利用できるようになりました。

なお、市では保育料の支払い能力があるにもかかわらず納付や相談に応じない滞納者に対して、やむを得ず差し押さえなどの滞納処分を行う場合があります。

★子育て支援課 ☎1128、債権回収対策室 ☎1188



「生活困窮者自立支援相談窓口」にご相談ください

市では、生活に困窮する人（生活保護受給者を除く）が抱えるさまざまな課題に関する相談窓口を設置しています。

相談員が自立に向けた支援内容を一緒に考え、関係機関と連携しながら必要な支援を行います。一人で悩まずに、まずは左記へご相談ください。

★社会福祉課 ☎1142

単独処理浄化槽・汲み取り便槽をお使いのみなさんへ

市では、単独処理浄化槽又は汲み取り便槽を合併処理浄化槽に入れ替える場合、一定の条件を満たすものに補助金を交付しています。ただし、補助金申請前に工事を開始してしまつと補助対象外となりますので、工事をを行う前にご相談ください。

なお、家屋の新築などに伴う浄化槽の設置は補助対象外です。ご注意ください。

受付開始日 7月1日（火）

補助対象地域

- ・公共下水道事業対象区域及び農業集落排水事業対象区域
- ・1基の浄化槽を用いて集合処理している区域

補助対象要件

- ・専用住宅（販売・賃貸目的でないもの。住宅部分の面積が2分の1以上の併用住宅も含む）に設置される10人槽以下のもの

補助対象費用

浄化槽設置工事費用
※撤去などに要する費用も対象となる場合があります。

補助対象工事

平成27年度中に着工し、平

成28年3月10日（木）までに実績報告書を提出できるもの

★環境推進課 ☎1173、環境産業課 ☎1334

光化学スモッグに注意してください！

光化学スモッグは、自動車の排出ガスや工場などのばい煙などに含まれる窒素酸化物や炭化水素が、太陽の紫外線により化学反応を起こしてできるものです。光化学スモッグは、一定の濃度になると人の健康や植物などに被害を及ぼすことがあります。

発生しやすい気象条件は、晴れ又は薄曇りの日で、気温が高く、風が弱いときです。このようなときは、なるべく屋外に出ないようにし、窓などはできるだけ閉めるようにしてください。

また、目がチカチカしたりのどに痛みを感じたりした場合は、すぐに洗眼やうがいをしてください。乳幼児、お年寄り、病弱な人は健康な成人よりも被害を受けやすいので特に注意しましょう。症状が重い場合は、医師の診断を受けてください。

★環境推進課 ☎1173

マイホームが欲しい！
車が欲しい！
進学が決まった！
子供が産まれた！

資産運用をしたい！

お客さまのライフプランをきめ細かくサポート

夢を語ろう、手をつなごう。

しのめ信用金庫

本庄支店 本庄市駅南 1-13-10 TEL:0495-21-2222

水月庵の和菓子

本庄利根の清流

くずきり

大利根の清流を思わせる黒糖の葛きり、透明なめんのかきりと黒糖の深い味わいをお楽しみ下さい。

※水ようかん、フルーツゼリーなどもご用意しました。

くずきり

1袋(税込)	235円
5袋入(税込)	1,380円
8袋入(税込)	2,200円

TEL.0495-22-2315 定休日：水曜日

◎ホームページバナー広告随時募集中！
詳しくは、市ホームページをご覧ください。
★秘書広報課 ☎1155

戦没者等のご遺族のみならず、第10回特別弔慰金が支給されます

戦没者等の死亡当時のご遺族で、平成27年4月1日(基準日)において、「恩給法による公務扶助料」や「戦傷病者戦没者遺族等援護法による遺族年金」等を受ける人(戦没者等の妻や父母等)がいない場合に、次の順番による先順位のご遺族1人に特別弔慰金が支給されます。

1. 平成27年4月1日までに戦傷病者戦没者遺族等援護法による弔慰金の受給権を取得した人
 2. 戦没者等の子
 3. 戦没者等の①父母、②孫
 - ③祖父母、④兄弟姉妹
- ※戦没者等の死亡当時、生計関係を有していること等の要件を満たしているかどうかにより、順番が入れ替わります。
4. 1〜3以外の戦没者等の3親等内の親族(甥、姪等)
- ※戦没者等の死亡時まで引き続き1年以上の生計関係を有していた人に限ります。
- 支給内容 額面25万円、5年償還の記名国債
- 請求期間 平成27年4月1日〜平成30年4月2日

請求先 社会福祉課(市役所1階)、市民福祉課(総合支所)

※お問い合わせは左記へ
★社会福祉課 ☎1142

全国一斉「子どもの人権110番」強化週間について

子どもをめぐるさまざまな人権問題への取り組みとして「子どもの人権110番」強化週間を設定し、子どもたちからの相談を受け付けます。

期間 6月22日(月)〜28日(日)

時間 午前8時30分〜午後7時(6月27日(土)、28日(日)は午前10時〜午後5時)

電話番号 0120-007-1110(全国共通・無料)

※IP電話からは接続できません。

相談担当者 法務局職員、子ども人権委員会委員

※秘密は厳守します。

★さいたま地方法務局人権擁護課 ☎048-8559-3507



催し

平成27年度教科書展示会のお知らせ

日時 6月19日(金)〜7月5日(日)(月曜日と6月30日(火)を除く) 午前10時〜午後5時15分

会場 図書館本館

★学校教育課 ☎11833

「ベビートミック&親子ピフス」を開催

赤ちゃんとのコミュニケーションの充実を図ります。赤ちゃんも母さんも楽しめる内容です。お気軽にご参加ください。

日時 6月23日(火) 午前10時〜11時

会場 日の出保育園保育室

対象 0歳児と保護者

※1〜2歳児を対象とした「体験広場」もありますので、ぜひお問い合わせください。

定員 15人(先着順)

費用 無料

★日の出保育園 ☎052603



小児慢性特定疾患医療給付の継続申請の受け付けを開始します

受付期間 6月12日(金)〜7月31日(金)(土・日・休日を除く)

受付場所 本庄保健所

対象 現在受給者証を有し、引き続き治療が必要な20歳未満の人の保護者

提出書類 申請書、医療意見書、生計中心者の所得税関係証明書など

※対象者には保健所から必要書類が郵送されます。

★お問い合わせは左記へ
本庄保健所 ☎648-1

蚊を介する感染症の予防対策(蚊を増やさない・蚊に刺されない)

これから蚊が発生する季節を迎えます。

昨年は、蚊を介する感染症であるデング熱の国内感染が約70年ぶりに確認されました。蚊を介する感染症を防ぐためには、蚊を増やさない、蚊に刺されないことが重要です。

○蚊を増やさないようにしましょう

蚊は、植木鉢の受け皿やプラスチック容器などに溜まった雨水など、小さな水たまりで発生するので、日頃から住まいの周囲の水たまりを無くすように心がけましょう。

○蚊に刺されないようにしましょう

屋外の蚊が多くいる場所で活動する場合は、できるだけ肌を露出せず、虫よけ剤を使用するなど、蚊に刺されないよう注意しましょう

※蚊の活動はおおむね10月下旬頃で終息します。これらの対策は10月下旬頃までを目安に行いましょう。

・蚊を媒介する感染症に関する問い合わせは、埼玉県疾病対策課 ☎048-830-8301-3557へ

・蚊の防除に関する問い合わせは、埼玉県生活衛生課 ☎048-830-3600へ

小児救急電話相談「#80000」の受付時間が拡大しました

小児救急電話相談「#80000」の休日(日曜・休日・年末年始)の受付時間が、午前7時〜翌日午前7時に拡大しました。

★埼玉県医療救護課 ☎048-830-1353

『地域の医療と健康を考える会』講演会を開催

日時 7月18日(土) 午後7時〜5時 受付 午後1時40分

会場 早稲田リサーチパーク・コミュニケーションセンター

講師 鈴木 せい子 氏(鈴木木助産院院長・公益社団法人群馬県助産師会会長)

演題 あなたのいのちへの賛歌「生きてるだけで百点満点」

内容 「生きてるだけで百点満点」限りなくやさしい響きを持つこの言葉は「それでいいんだよ」と、ありのままを認めてもらえる喜びと安心感を与えてくれる魔法の言葉。あなたに「生きる喜び」の魔法をお届けします。

定員 100人程度(多数の場合抽選)

参加費 無料

申込 7月14日(火)までに住所・氏名・連絡先を記入のうえ、ファックス又は電話で左記へ

★(公財)本庄早稲田国際リサーチパーク ☎07455

本庄早稲田の社「子どもマーセセミナー」〜夏休みワクワク実験教室〜

物づくりや楽しい実験を通じて科学を学びませんか。分からないことはお兄さん、お姉さんがやさしく教えます。

日程 ①7月31日(金)

②夏休み親子スーパーサイエンス教室①

③8月6日(水)

※①②とも複数の教室を開催します。

会場 「本庄ユニラブ2015」

①早稲田大学本庄高等学院

②早稲田リサーチパーク・コミュニケーションセンター

費用 無料

申込 6月30日(火)から7月12日(日)までに、ホームページ <http://www.howard.or.jp/> 内の応募フォームから申し込み又は参加者・保護者氏名(フリガナも)、住所、性別、電話番号、学校名、学年、参加希望プログラム名(第3希望まで)を記入のうえファックスで左記へ

★(公財)本庄早稲田国際リサーチパーク ☎07455

小中学生のお手頃学習塾

小3~中3 しみじゆく

全教科対応 予習・復習 取り戻し学習 受験対策
日々宿題サポート 公立中高一貫校受験対策 etc.

本気・本質・本格派

本庄市銀座2-9-8 (北口駅前通り沿い)
<http://4319.jp> 0495-71-4148

お困りの方、いつでもご相談下さい。専門の漢方カウンセラーが相談に応じます。

不眠・皮膚病
糖尿病など

あい薬局

本庄市東台 4-1-23
TEL: 0495-23-3456

管理・空室対策でお困りではないですか？
わたしたち、賃貸管理のプロにお任せ下さい!!

借主(お客様)を集める 徹底しておこなう

6つの集客体制と4つの建物管理のメニューで満室経営をサポートいたします

詳細は、下記フリーダイヤルまでお気軽にお電話ください

リングス賃貸管理株式会社

本庄店 フリーダイヤル: 0120-72-8715
〒367-0026 埼玉県本庄市朝日町3-7-38

熊鷹店 フリーダイヤル: 0120-44-8715
〒360-0847 埼玉県熊鷹市龍城南3-170

響生館

★剣道を始めませんか。初心者から経験者まで練習生を募集しています。

★活動場所 本庄第一高校剣道場

★活動日 月、金

★活動時間 低学年 6:30~7:30
高学年、中学生 7:00~8:00

館長 相川 浩一
責任指導者 染野 大介
住所 埼玉県本庄市仁手1789
連絡 090-3590-4325

★年会費 小学生、中学生 5千円
*その他費用はかかりません。

本庄総合公園梅の実収穫祭を開催

日時 6月6日(日) 午前9時～11時(雨天決行)
集合場所 本庄総合公園内芝生広場
参加費 無料

※参加者の人数によって早く終了する場合や、結実状況による収穫量の制限があります。また、収穫袋は会場で購入します。

※事前の申し込みは不要です。
★清香園・東京ドームスポーツ共同体 ☎3414

前原児童センター「小学生のためのミニ音楽会を開催

うたとエレクトーンのミニコンサートです。
日時 6月27日(土) 午後1時30分～

対象 小学生
定員 100人(先着順)
費用 無料

申込 6月13日(土)午前9時から電話又は直接左記へ
★前原児童センター ☎20820

親子で参加！高窓の里オリエンテering

高窓の里や文化財を巡る散

策コースを歩きます。途中でクイズに答えながら、親子で1時間から1時間30分のウォーキングを楽しみましょう。

日時 6月20日(日) 集合 午前9時30分 出発 午前10時(雨天中止)

集合場所 観光農業センター前

対象 小学生とその保護者

※小学生のみでの参加は不可。
参加費 無料

用意 運動靴、汗拭き用タオル
申込 6月1日(月)から電話又は直接左記へ

★清香園・東京ドームスポーツ共同体 ☎3414

「新規開拓力&価格交渉力研修」を開催

地域産業の基盤を強化し、次世代に資する人材を育成するため、実務担当者などを対象とした研修会を開催します。

日時 7月14日(火) 午前9時30分～午後4時45分
会場 早稲田リサーチパーク・「ミニエーションセンター」

内容 新規開拓や価格交渉の前提条件となる「相互満足」の考え方や人間関係の作り方、営業行動のあり方など実習を交えて習得

定員 50人(多数の場合抽選)
参加費 6,500円(テキスト代を含む)

申込 7月6日(月)までに、住所・氏名・年齢・連絡先(電話番号)又はメールアドレスを記入のうえ、ファックス又は電話で左記へ
★(公財)本庄早稲田国際リサーチパーク ☎7455・☎7465

認知症サポーター養成講座を開催します！

認知症サポーターとは、認知症を正しく理解し、認知症の人や家族を温かく見守る「応援者」です。私たちができる支援を一緒に考えてみませんか。受講終了者には、オレンジングを配布します。

日時 6月26日(日) 午前10時～正午

会場 はにぼんプラザ
講師 飯島 教理 氏(キャラバンメイト・認知症ケア専門士)

定員 50人(先着順)
 ※1歳以上のお子さんがいる人で託児を希望する場合は、申し込みの際にお伝え下さい(先着9人まで)。
費用 無料
申込 6月8日(月)から電話で

募集

税務職員を募集

受験資格

①平成27年4月1日において高校又は中等教育学校を卒業した日の翌日から起算して3年を経過していない人及び平成28年3月までに高校又は中等教育学校卒業見込みの人
 ②人事院が前記に掲げる人に準ずると認める人

試験日

・第1次試験 9月6日(日)
 ・第2次試験 10月14日(日)から23日(金)までの指定する日時

試験の程度 高校卒業程度
申込方法 インターネット申し込み(<http://www.jinjis-hiken.go.jp/juken.html>)又は希望する第1次試験地を管轄する人事院各地方事務局に申込書を郵送又は持参

申込期間
 ・インターネット 6月22日(月)～

公民館

◎開催場所の記載がないものは、主催公民館が会場です。申し込みはいずれも午前8時30分からです。

児玉中央公民館(セルテイ) ☎8851

◆月釜茶会

お茶会の雰囲気味わってみませんか。毎月第2日曜日に開催しています。(ただし、1月と8月はお休みです)。
日時 6月14日(日) 午後1時～4時

費用 500円(茶・菓子代)
◆骨盤体操教室&ストレッチで体メンテナンス

日時 6月22日(月)・29日(日) 全2回 午前10時～11時30分
講師 栗田 美紀 先生
内容 体の筋肉をほぐし無理なく行えるストレッチ運動を学ぶ

定員 25人(先着順)
用意 運動する服装、飲み物、ヨガマット、スポーツタオル(肩にかけられるもの)
申込 6月12日(金)から電話又は直接公民館へ

スポーツ

本庄市体育協会主催「市民剣道大会」を開催

日時 8月16日(日) 受付 午前8時40分～

会場 シルクドーム
対象 小学生以上の市内在住・在勤・在学者

種目

・小学生低学年の部
 ・小学生高学年の部
 ・中学生の部
 ・高校男子の部
 ・一般男子の部
 ・高校・一般女子の部

※全種目個人戦。男女別で行います。
参加費 無料
申込 7月10日(金)までに剣道連盟・高橋(☎28547)へ

本庄西公民館☎8786

◆ケガ予防と健康に「ロコモ体操」教室

日時 6月17日(火)・24日(水) 全2回 午前10時～11時30分

講師 渡辺 京子 先生
内容 高齢者にも無理のない気軽な運動で体力作り

定員 25人(先着順)
費用 無料
用意 運動する服装、上履き、飲み物
申込 6月11日(木)から電話又は直接公民館へ

◆プリザーブドフラワー教室

日時 6月17日(火)から7月1日(日)までの毎週水曜日 全3回 午前10時～正午
講師 八須 玲子 先生
内容 可愛い、個性ある作品作り

定員 20人(先着順)
費用 1,000円
用意 植木用はさみ、筆記用具、持ち帰り用袋
申込 6月10日(水)から電話又は直接公民館へ



藤田公民館 ☎023322

◆初めての古文書教室

日時 6月24日(火)・7月1日(水) 全2回 午後1時30分～3時

講師 新井 弘之 先生(藤田古文書会)

内容 増保己二先生晩年の京大阪への旅日記を読み、新しい発見と楽しさを味わおう

定員 12人(先着順)
費用 無料
用意 筆記用具
申込 6月10日(火)から電話又は直接公民館へ

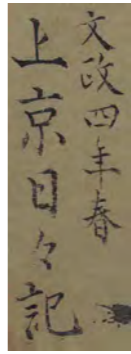

本庄南公民館 ☎028785

◆3B体操体験教室～3B体操で運動不足を解消しませんか？～

日時 6月17日(水)・24日(水) 全2回 午後7時～8時30分

講師 中島 てる美 先生
内容 音楽に合わせて用具を使いながら体を動かす

対象 成人女性
定員 20人(先着順)
費用 無料

旭公民館 ☎025940

◆旭工芸教室2「ペーパーラフト」

日時 6月25日(水)・7月2日(水) 全2回 午後1時30分～3時30分

講師 千田 麗子 先生
内容 牛乳パックを使ったギフトボックスとシースルーのキャンディボックスを作る

定員 10人(先着順)
費用 200円(材料費)
用意 牛乳パック4個(1と、はさみ、定規(20cm)、のり、カッター

申込 6月8日(月)から電話又は直接公民館へ

「手公民館」 ☎023330

◆楽しいツールペイント教室

日時 6月25日(水) 午後1時30分～3時30分

講師 富樫 理恵子 先生
内容 誰でもできる高級感のある花柄のトートバック(合皮製)を作る

定員 15人
費用 1,600円

用意 運動する服装、上履き、汗拭きタオル、飲み物
申込 6月8日(月)から電話又は直接公民館へ



花柄トートバック

北泉公民館 ☎022484

◆中国結び教室

日時 6月22日から7月6日までの毎週月曜日 全3回 午後1時30分～3時30分

講師 吉村 久美子 先生
内容 誰でもできる中国、台湾の伝統工芸中国結びで、縁起物「海老の壁掛け」を作製

※見本が公民館にあります。
定員 10人(先着順)
費用 2,600円

用意 はさみ、まち針、筆記用具
申込 6月8日(月)から電話又は直接公民館へ



海老の壁掛け

◆クレイクラフト(紙粘土)アクセサリー教室
日時 6月24日から7月8日までの毎週水曜日 全3回 午後1時30分～3時30分

講師 浅見 麻江 先生
内容 紙粘土でかわいいネックレスとブローチを作製

※見本が公民館にあります。
定員 12人(先着順)
費用 800円

用意 ハンドタオル、空き箱(20cm×20cm程度)、先の尖ったはさみ
申込 6月8日(月)から電話又は直接公民館へ



ネックレス、ブローチ

◆自強術(健康体操)教室

日時 6月30日(火)・7月14日(水) 全2回 午前10時～11時30分

講師 坂本 真里子 先生
内容 全身をゆっくり動かし、自律神経を刺激しながら自分自身を整体する健康体操 ※膝、腰の悪い人など、ぜひ参加ください。
定員 15人(先着順)
費用 無料

用意 ヨガマット又は厚手の

バスタオル、五本指の靴下、飲み物
申込 6月10日(水)から電話又は直接公民館へ

共和公民館 ☎020337

◆パートドヴェール技法のペダント作り教室

日時 6月20日(土)・27日(土) 全2回 午前10時～正午

講師 柳 彬子 先生
内容 ガラス造形技法を用いた奇麗なオリジナルペンダントを作る

定員 10人(先着順)
費用 1,500円
申込 6月10日(水)から電話又は直接公民館へ(火・水・金・土のみ連絡可)

◆ほっとする時間の水彩画教室

日時 7月3日から24日までの毎週金曜日 全4回 午後1時30分～4時

講師 野坂 文代 先生(夢工房デッサン会会員)
内容 認知症の予防によいとされる水彩画(デッサン)で脳の活性化に挑戦

定員 5人(先着順)
費用 600円(材料費)
申込 6月12日(金)から電話又は直接公民館へ(火・水・金・土のみ連絡可)

◆清涼感ある山野草の寄せ植え教室

日時 7月8日(水) 午後1時30分～2時45分

講師 立花 勲 先生

内容 緑豊かなもみじなど多くの植材で寄せ植えを作る

定員 20人(先着順)
費用 1,000円
用意 はさみ、ゴム手袋、手拭き用タオル

申込 6月16日(火)から電話又は直接公民館へ(火・水・金・土のみ連絡可)

本庄東公民館 ☎03404

◆スポーツ吹矢体験教室

日時 6月30日(火)・7月7日(水)・21日(水) 全3回 午前9時30分～11時30分

講師 吉岡 利夫 先生(日本スポーツ吹矢協会上級公認指導員)

内容 集中力と誰にでもできる呼吸法で健康効果のある新しいスポーツを体験する

定員 15人(先着順)
用意 動きやすい服装、上履き、汗拭き用タオル、飲み物

申込 6月8日(月)から電話又は直接公民館へ(月・火・水・金のみ連絡可)

図書館だより

本館 ☎03746
児玉分館 ☎01783

開館時間 午前9時30分～午後6時15分
休館日 毎週月曜日
6月2日(火) (館内整理日)
6月30日(火) (館内整理日)
ホームページアドレス
<http://www.lib.honjo.saitama.jp/>

たのしいおはなし会

★本館

日時 6月13日(土) 午前11時～11時30分、27日(土) 午後2時～2時30分

会場 本館1階児童室
内容 「天気」をテーマとしておはなし

協力 「よみきかせサークル本庄ほんの会」のみなさん

★児玉分館
日時 6月13日(土) 午前11時～11時30分

会場 親子よみきかせコーナー
内容 「こんちゅう」をテーマとしたおはなし

協力 こだまお話し会の会・語りの会「言依」のみなさん
絵本とわらわったのおはなし会

対象 保育園・幼稚園入園前

のお子さんと保護者
内容 絵本の読み聞かせやわらわったなど

★本館

日時 6月4日(水)・7月9日(水) 午前11時～11時30分

会場 本館1階児童室
内容 クスタートコーナー

★児玉分館
日時 6月10日(水)・7月8日(水) 午前11時～11時30分

会場 親子よみきかせコーナー
内容 読み聞かせボランティア入門講座

日時 7月2日(水)・3日(金) 全2回 午前10時～正午

会場 図書館本館
講師 尾野 三千代 氏

対象 市内小学校などで読み聞かせボランティアをする予定の人及び既に活動している初心者の人

定員 25人(先着順)
②読み聞かせボランティアステップアップ講座 本の楽しみく子どもが教えてくれたこと

日時 7月2日(水) 午後1時30分～3時30分

会場 図書館本館
講師 尾野 三千代 氏
対象 市内で読み聞かせなど

子どもの読書に関わる活動をしている人

定員 50人(先着順)
申込 ①②ともに6月12日(金)から電話又は直接図書館本館へ

新着図書案内(本館)

★今月の一般図書
マリコ、カンレキ！ 林真理子著
手のひらの幻獣 二崎亜記著

やちまた 上・下 足立巻一著
輝は野に在り かくまつとむ著

山野草の呼び名事典 亀田龍吉写真・文
聴竹居 藤井厚一の木造モダンズム建築 松隈章著

★今月の児童図書
子供はみんなアーティスト!
眠った才能が爆発する46の方法
子供はみんなアーティスト!
ジュリア・キャメロン著

楽しみ遊ぶ学ぶにつぼんの図鑑 藤森裕治監修
かみなりのちびた 松野正子さく
とべーちいさいプロペラき 山本忠敬絵

子どもと本 松岡享子著

新着図書案内(児玉分館)

★今月の一般図書
お引越し 真梨幸子著
ひとりぼっちのあいつ 伊岡瞬著

ナイルパーチの女子会 柚木麻子著
10歳若返る姿勢バイブル 中村格子著
勘違い敬語の辞典 西谷裕子著

旅は私の人生 曾野綾子著
誓約 菜丸岳著

★今月の児童図書
東京大空襲を忘れない 瀧井宏臣著
おいしい「つぶつぶ」穀物の知恵 盛口満文・絵



あやとり大全集 野口廣 監修

本庄高校図書館地域開放日(毎週土曜日)

◎午後1時～4時45分
6月6日・13日・20日・27日
◎午前9時～午後4時45分
7月4日
★本庄高校図書館 ☎1195

市民相談 (6月~7月) 相談は無料、秘密は厳守します。お気軽にご相談ください。

※市役所の受付は、午前8時30分~午後5時15分です。

相談名	相談日時など	会場	問い合わせ
行政	6月18日(休) 午後1時~4時	市役所1階 市民相談室	☎11113 市民課☎11112 ☎11110
法律	6月3日(休)・10日(休)・17日(休)・24日(休) 午後1時~4時 ◎7月の相談日	市役所1階 市民相談室	※各種相談は予約制 ※7月の相談予約は、6月22日(月)から受付開始 (受付開始日は電話予約のみ)
	弁護士による相談 7月1日(休)・8日(休) 午後1時~4時 定員=6人(先着順)		
	司法書士による相談 7月15日(休)・22日(休) 午後1時~4時 定員=6人(先着順)		
不動産	6月12日(金)・7月10日(金) 午後1時~4時 相談員=宅地建物取引業協会本庄支部無料相談員	市役所4階 商工観光課	商工観光課 ☎1175
年金・労働	6月11日(休)・7月9日(休) 午後1時~4時 相談員=社会保険労務士	上里町役場2階 産業振興課	☎1232
税務	6月9日(休)・7月14日(休) 午後1時~4時 相談員=税理士	はにぼんプラザ	市民活動推進課 ☎0828
消費生活	毎週月・水・木・金曜日 (休日を除く) 午前9時30分~正午、午後1時~3時30分 ※7月24日(金)はお休みです	はにぼんプラザ	
	毎週火・金曜日 (休日を除く) 午前9時30分~正午、午後1時~3時30分	セルディ 和室	
		セルディ1階 小会議室	
人権	6月1日(月) 午後1時~4時	はにぼんプラザ	
	6月9日(休) 午後1時~4時	セルディ1階 小会議室	
	6月23日(休) 午後1時~4時	はにぼんプラザ	
家庭児童	毎週月~金曜日 (休日を除く) 午前9時~午後4時	市役所2階 子育て支援課	子育て支援課 ☎1129 (家庭児童相談室)
教育(不登校等)	毎週月~金曜日 (休日を除く) 午前9時30分~午後3時	ふれあい教室 (旧勤労会館2階)	教育支援センター ☎4287
教育(いじめ等)	毎週水曜日 (休日を除く) 電話相談: 午後1時30分~5時 ※面談による相談は、電話相談の時間内に事前予約受付		子どもの心の相談員 ☎7337
心配ごと	毎週月曜日 (休日を除く) 午後1時~4時 ※相談時間中のご連絡は、☎8976へ	本庄市社会福祉協議会	本庄市社会福祉協議会 ☎2755
	6月1日(月)・15日(月) 午後1時~4時	セルディ1階 小会議室	本庄市社会福祉協議会児玉支所 ☎1237
結婚	毎週水曜日 (休日を除く) 午後1時~4時		
介護の悩み	6月12日(金)・26日(金) 午後1時~4時 ※相談時間中のご連絡は、☎8976へ	本庄市社会福祉協議会	本庄市社会福祉協議会 ☎2755
成年後見	6月9日(休)・23日(休) 午後1時~4時		

- 各種相談日
- 法律相談 ●行政相談 毎月第3木曜日
 - 弁護士 毎月第1・2水曜日 ●不動産相談 // 第2金曜日
 - 司法書士 // 第3・4水曜日 ●年金・労働相談 // 第2木曜日 (労働法律相談のある月は第4水曜日のみ) ●税務相談 // 第2火曜日
 - 労働法律相談(弁護士) 5・8・11・2月の第3水曜日



子育て支援のお知らせ (6月~7月上旬)

~事前申し込みは不要です~

- ★前原児童センター☎9820
- ★日の出児童センター☎0420
- ★児玉児童センター係☎6805

○「つどいの広場」: 各児童センターでは、乳幼児の親子が交流する広場を開催しています。
日時 毎週月・水・金曜日 午前9時~午後2時 (休日を除く)
場所 前原児童センター・日の出児童センター・児玉保健センター2階集団指導室 (6月5日まで)
※月・水・金曜日の「つどいの広場」の内容と「児童センターだより」は、市ホームページでご覧になれます。

◆講座◆

日程	前原つどいの広場「前原ルンルンタイム」午前10時~11時	日の出つどいの広場「ニコニコタイム」午前10時30分~11時30分	児玉つどいの広場「児玉ワクワクタイム」午前10時~11時
6月1日(月)	かんたん歯ブラシセットを作ろう	風船あそび	おりがみあそび
3日(休)	音楽de読み聞かせ	ママサロン(本庄子育てネット)	おえかきあそび
5日(金)	子育てサロン「ゆうゆう」雨の日あそび	ねんどあそび	かさぶくろケットを作ろう
8日(月)	お花紙であそぼう	音あそび	
10日(休)	うたのミニミニこんさーと (吉見万里子先生・榎もとみ先生)	歯のはなし (講師: 飯島和美先生)	6月29日(月) 児玉児童センターオープン! 準備に伴い、児玉つどいの広場は、一時休止します。 ※6月生まれのお友達の誕生日カードは7月に渡します。
12日(金)	ねんどあそび	シールあそび	
15日(月)	シールあそび	公園であそぼう	
17日(休)	親子体操 (講師: 立石明子先生)	子育てサロン「ゆうゆう」	
19日(金)	おりがみあそび	お花紙であそぼう	
22日(月)	パネルシアター	3B体操 (講師: 蔵元祐子先生)	
24日(休)	ボールあそび	ママピクス (講師: 入美由紀先生)	
26日(金)	自由遊び&誕生日カードプレゼント(6月生まれ)		
29日(月)	3B体操 (講師: 蔵元祐子先生)	おえかきあそび	児玉つどいの広場は7月6日(月)から始まります
7月1日(休)	ぬりえあそび	ママサロン(本庄子育てネット)	
3日(金)	ゲコゲコかえるを作ろう	絵本と工作 (講師: 小関清美先生)	

※日の出つどいの広場10日(休)の「歯のはなし」は質問も受け付けます。興味のある人はぜひお越しください。
※3B体操ではボールなどを使って親子で遊びます。動きやすい服装でおいでください。
※日の出つどいの広場の誕生日カードプレゼントは随時行っています。担当にお声かけください。
※子育てサロン「ゆうゆう」は子育て応援団「ピスケット」のご協力をいただき開催しています。

○ママサロン 協力: 本庄子育てネット

日程	時間	会場
6月2日・9日・16日・23日の火曜日	午前10時30分~11時30分	子育て支援センター (いずみ保育所内) ☎4891



ECOガイド ~ペットボトルは何に生まれ変わる?~

- ★環境推進課☎1172
- ★環境産業課☎1334

小山川クリーンセンターに運ばれたペットボトルは、圧縮・梱包され、日本容器包装リサイクル協会へ出荷されます。その後、再商品化事業者によりリサイクル(再商品化)を行い、制服等の繊維製品や卵パックのシートなど、さまざまな物に生まれ変わります。

集団資源回収予定表 <回収品目は古紙類・缶類です>

回収場所	日程	時間	問い合わせ先
児玉中学校南側駐車場	6月7日(日)	午前9時~11時	ハートtoハート ☎9300 (佐久間さんち)
	7月5日(日)		
市役所	6月21日(日)	午前9時~11時、午後1時~3時	佐久間さんち ☎9300
本庄南公民館	6月13日(土)	午前9時~11時	
就労継続支援B型事業所「佐久間さんち」(本庄高校北側)	6月17日(休)	随時受付	ポノポノ ☎2195

※天候などの理由で変更になる場合もありますので、各団体にご確認ください。

「ご近所づきあい」で防犯のまちづくり

泥棒が犯行をあきらめた第1位の理由は、「近所の人に声をかけられた」「近所の人からじろじろ見られた」というものです。



“そこで”
知っている顔でも知らない顔でも、行き会った人にあいさつする習慣を心がけてみてはいかがでしょうか。
地域の輪が広がると同時に防犯にもつながっていく、一石二鳥の取り組みです!

「防犯安心ニュース」
★危機管理課☎1184



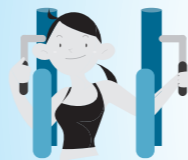

みんなのけんこうガイド

★本庄市保健センター ☎ 2003
※お問い合わせは、午前8時30分からです。

●育児相談・学級 【会場】本庄市保健センター

相談・学級	内容	日時	申込
すくすく相談	身長・体重の計測、育児・栄養相談	6月25日(木)・7月23日(木) 午前9時30分～11時(15分ごとに3組ずつ実施) ※7月23日(木)は、アスピア こだまで実施。	定員あり。 各実施月の1日から本庄市保健センターへ ※電話による育児相談は随時受け付けています。
母乳相談	母乳に関する相談	6月25日(木) 午前9時30分～11時(15分ごと)	
おや親タマゴ「はじめて生活withベビー」	妊娠中の生活、お風呂の入れ方の実習など	7月11日(土) 午前9時30分～正午	定員あり(随時受付)

予防接種の最近の話題

医療メモ

本庄市・児玉郡医師会広報部

VPD(ワクチンで防げる病気)という言葉を知っていますか。
まず、はじめにB型肝炎(HB) ワクチンについて述べます。

B型肝炎ウイルス(HBV)は、一般に3歳までに感染すると、キャリア化(本人は肝炎を起こさず、ウイルスを飼った状態)しやすいとされています。ただし、最近増加している外来種のHBVは、たちが悪く、成人でもキャリア化してしまいます。B型肝炎は治療が難しく、いつまでも感染が続いていると、将来、慢性肝炎、肝硬変、肝がんのコースをたどることが指摘されています。

そこで、ワクチンで病気がからないことが重要なのです。現在日本では、予防接種は医療として、キャリアの母親から生まれた児(かかりやすいハイリスクグループ)を対象に行われています。それ以外の人には任意のワクチンとなっています。一方、世界の多くの国では、ユニバーサ

ルワクチンとして全ての人に接種されています。日本では、垂直感染(母児感染)防止を中心に対策がとられていたのですが、近年、水平感染(父親、兄弟、保育園などからの感染)も少なからずあることが判ってきたので、ようやく来年度からユニバーサルワクチンとして、すべての赤ちゃんを対象に定期接種化が予定されています。

次に、先天性風疹症候群(CRS)について述べます。CRSは、風疹ウイルスがおおむね妊娠20週までの妊婦さんに感染すると赤ちゃんの耳(難聴)、目(白内障、網膜症、緑内障など)、心臓(動脈管開存症など)に大きな障害が生じる病気です。ほとんどの先進国では、以前よりすべての人を対象に2回のワクチン接種が行われ、ほとんどCRSの発生は見られませんが、日本では、昭和54年4月2日以前に生まれた男の人は風疹のワクチン接種をしていません。また、平成2年4月2日以前に生まれた人

は、1回しか接種をしていません。そのため、集団として十分な免疫がなく、男の人が多くは職場を介して感染の連鎖を作っているようです。そして、平成24年の風疹の流行で、これまでに約50人のCRS患者が発生しました。本来なら、発症のほとんどは、ワクチン接種で防げたはずですが、ワクチン接種は個人防衛の免疫と集団免疫(感染の輪を拡げない)を担っています。まだ、2回の接種が終わっていない人は、至急接種することをお勧めします。また、個人防衛という面からみると、ワクチン接種で十分な免疫が得られない人もいます。

児玉郡市では、主に妊娠を希望する女性を対象に、風疹の抗体検査を実施しているのですが、特に、これまでに風疹にかかっていない人、予防接種をしていない人は利用して、自分の状況を把握し、CRSの発生をなくすようにしましょう。

受けよう。がん検診

5月初めに子宮頸がん・乳がん・大腸がん検診の無料クーポン券を郵送しました

《対象者①》 市内在住で左記に該当する人

子宮頸がん検診 平成27年度中に21歳になる女性
乳がん検診 平成27年度中に41歳になる女性
大腸がん検診 平成27年度中に41・46・51・56・61歳になる人

《対象者②》 次の要件に該当し、過去に本庄市の子宮頸がん・乳がん検診を受けたことがない人

子宮頸がん検診 平成27年度中に23・26・28・31・33・36・38・41歳になる女性
乳がん検診 平成27年度中に43・46・48・51・53・56・58・61歳になる女性
有効期限 平成28年3月31日(木)

○検診を受ける際は…
無料クーポン券と同封の文書を確認してから、検診を受けてください。

クーポン券対象以外でがん検診を希望する人へ

昨年度がん検診を受けた人や、新規にがん検診の対象となる年齢の人に、がん検診の受診券と検診案内を郵送しました。届いていない人で、がん検診を希望する人は、本庄市保健センターまでお問い合わせください。

子宮頸がん・乳がん検診は集団検診を行っています

子宮頸がん検診 20歳以上の女性(平成8年4月1日以前に生まれた人)
乳がん検診 30歳以上の女性(昭和61年4月1日以前に生まれた人)
費用 子宮頸がん 6500円
乳がん視触診 5000円
乳房レントゲン 6000円

○検診を受ける際は…
予約が必要です。本庄市保健センターへご連絡ください。日程は、受診券に同封の検診案内などでご確認ください。

個別検診も行っています

6・7月の日程で受診を希望する人は、お早めにお問い合わせください(希望日が定員に達している場合があります)。

子宮頸がん検診 20歳以上の女性(平成8年4月1日以前に生まれた人)
乳がん検診 40歳以上の女性(昭和51年4月1日以前に生まれた人)
大腸がん検診 40歳以上の人
実施期間 平成28年3月31日(木)まで
場所 市内の指定医療機関
費用 子宮頸がん 1,3000円
乳がん 1,6000円
大腸がん 6000円

※受診には、医療機関へ事前の予約が必要です。

妊娠中・子育て中のみなさんへ

「予防接種スケジュール」「すくすくメール」で子育てを応援します!

「予防接種スケジュール」の自己管理ができ、妊娠週数やお子さんの月齢・年齢に合わせた子育て応援メール「すくすくメール」が配信される、子育て応援モバイルサイトを開設しました。

予防接種スケジュール

登録しましょう!

○お子さんの生年月日などを入力すると、お子さんに合わせた予防接種スケジュールを作成することができます。

○接種日が近づくとメールでお知らせします。

○予定日に接種できなかった場合は、変更の入力をするにより、その後のスケジュールを再調整することができます。

すくすくメール

(7月から配信予定)

○妊娠期 おなかの赤ちゃんの成長の様子やママの体のことなどの情報を配信

○育児期(3歳の誕生日まで) 乳幼児期の成長の様子や子育てのアドバイスなどの情報を配信



○ご利用には、登録が必要です。スマートフォン、携帯電話、パソコンからホームページ(<http://honjo.city-hc.jp>)、アクセスして登録してください。

○登録は無料です。ただし、通信費用は利用者負担となります。

○お子さんの出産予定日又は生年月日、メールアドレス、ニックネームなどを登録してください。個人が特定されるような情報(実氏名など)は必要ありません。

★子育て支援課 ☎ 11300、本庄市保健センター ☎ 2003

来年の見ごろもお忘れなく！ほんじょうの「花」



4/12 東小平の芝桜



5/1 骨波田の藤（長泉寺）



5/1 瑠璃ぼたん園（正楽寺）

2015イースタン・リーグ公式戦&第9回本庄総合公園春まつり

5月10日、本庄総合公園で、「2015イースタン・リーグ公式戦 埼玉西武ライオンズVS読売ジャイアンツ」と第9回本庄総合公園春まつりが同時に開催されました。当日は、晴天に恵まれ、多くの人、多くの催しでにぎわいました。本庄総合公園春まつりは、来年で第10回。ぜひ、みなさん参加してくださいね！



01



03



02

- 01 始球式でナイスボール
- 02 フロたちと記念撮影
- 03 笑顔もダンスもイイね
- 04 はにほんどがリガリ君も参加したよ
- 05 お嬢さんの芸にみんな釘付け



04



05

第53回本庄～早稲田 100キロハイク(5/16)



門倉有希★復興支援・ありがとうチャリティーコンサート

日程 9月6日(日)
 開演時間 昼の部：正午 夜の部：午後4時
 会場 市民文化会館
 料金 プラチナ席 5,500円
 SS席 4,500円 S席 4,000円
 出演者 門倉有希、ロスプリモス、ロスインディオ
 ス・ニーナ、ハニーシックス、Yu-Ki、風呂わく三、
 ニーロ、美花、倉田たつや
 ※チケットは、6月13日(土)から市民文化会館及び
 各プレイガイドで発売します。



★市民文化会館 ☎ 2841