

みんなの笑顔がぼく

の宝物



人の動き (2015. 9. 1 現在)

人口	79,078 (-76)
男	39,312 (-31)
女	39,766 (-45)
世帯数	32,996 (-7)

() 内は前月との比較

人口増減の内訳

出生	37	転入	182
死亡	85	転出	213
自然増減	-48	社会増減	-31
		その他	+ 3

はにぽん愛×ほんじょう愛

「はにぽん」は、本庄を市内外にPRし、みなさんを笑顔にするために、おでかけしたり、お誕生会を開催したりしています。「はにぽん」は、みなさんの笑顔が大好きです。みなさんが「はにぽん」を愛してくれる気持ちは、きっと本庄市への愛につながっているはず。もっと多くの人々が、もっと本庄市を愛してくれるように、「はにぽん」はこれからもがんばってまいりますので、応援をよろしくお願いいたします。

お誕生会2015

お誕生会には、ゆるキャラのお友達や約700人の人たちがお祝いに駆けつけてくれました。みなさんからパワーをもらった「はにぽん」は、ゆるキャラ界の頂点を目指して、「エイエイオー」と気合いを入れていました。

- 1大抽選会 何が当たるかな? 2かわいいバースデーメッセージ みんな絵が上手だね 3じゃんけん大会 じゃんけんぽん! 4みんなと握手 5プレゼントもらっちゃった 遠くから来てくれてありがとう



Interview

「はにぽん」と共に本庄に笑顔を

青春バンド「CHELSEA」。「あなたにも元気をあげたい」をテーマに2011年に市内の音楽好きの仲間と結成し、市社会福祉協議会のボランティア登録団体として、市内のイベントなどでライブ活動を行っています。はにぽんお誕生会でも進行やライブを行い盛り上げてくれました。CHELSEA代表者でギター担当の中原さん(写真右端)は、「はにぽんと一緒に本庄の人たちを1人でも多く笑顔にしたい。」と、これからもはにぽんと本庄市を盛り上げていきたい気持ちを話してくれました。



あなたの1票が本庄のチカラに

2011年から挑戦し続けている「ゆるキャラグランプリ」。「はにぽん」は9月15日現在、1724体中9位と大躍進中です。「はにぽん」がさらに上位に入り、本庄市をPRするためにも、みなさんのチカラが不可欠です。投票は、携帯・パソコン1つで簡単にできます。あなたの「はにぽん」への1票が、「本庄」のチカラとなります。ぜひ、1日1回投票をお願いします。

はにぽんの道のり

年	順位	総数
2011	93	348
2012	226	865
2013	148	1580
2014	67	1699
2015	?	1724

投票期間 11月16日(月)まで

たかがゆるキャラ されどゆるキャラ
熊本県の「くまもん」が火付け役となり、近隣でも、群馬県の「ぐんまちゃん」や深谷市の「ふっかちゃん」など、全国的に多くのゆるキャラたちが、メディアを賑わせています。
ゆるキャラは、地域をPRするため、また、地域愛を深めるために誕生しました。たかがゆるキャラが何の役に立つのだ、と思う人もいるかも知れません。
しかし、2014年にゆるキャラグランプリで優勝したぐんまちゃんの2014年度の経済効果は19億円(参照:群馬経済研究所)、ふっかちゃんの2014年度グッズ売り上げは31億円(参照:広報ふかや8月号)と、大きな経済効果を生み出しています。

戦い続ける理由

はにぽんがゆるキャラグランプリで頂点を目指す理由。それはただひとつ「本庄を全国にPRすること」。

本庄を全国にPRするために ゆるキャラ界の頂点へ

本庄市マスコット「はにぽん」。ゆるキャラたちが、地元をPRするために戦う「ゆるキャラグランプリ」に参戦して早5年目。5年をかけてようやく手が届きかけているゆるキャラ界の頂点。11月16日まで続くこの戦い、果たして「はにぽん」は頂点に手が届くだろうか。



1、400年前から
笑顔を届けにタイムスリップ

「壇輪(はにわ)」×「本庄(ほんじょう)」
「はにぽん」は、小島の「前の山古墳」から出土した、全国的にも珍しい「笑う盾持人物壇輪」がモチーフになっています。
いつもニコニコ! 元気いっぱい! 正義感が強く困った人を放っておけない(盾でしっかり守ります) 性格で、よく頭をぶついたり、ちよつとおちよこちよいです。
誕生日 8月28日(はにわ)
特技 元気がない人を笑顔にすること。大きな耳で、みんなの声や願いをキャッチすること
最近の悩み よくカブト虫に間違えられ、網で捕まえられてしまうことも...



笑う盾持人物壇輪

はにぽん絶賛おでかけ中

【はにぽん公式ホームページ】
<http://www.city.honjo.lg.jp/hanipon/index.html>

本庄市はにぽん

【はにぽんフェイスブック】
<https://www.facebook.com/hanipon828>

はにぽんfb



②メールアドレス「パスワード」を入力して投票!

【注意】
QRコードが読み取れない人は「ゆるキャラグランプリはにぽん」で検索!



【はにぽん】に投票
①左記のQRコードを読み取り投票サイトへ

- ②返信メールの本文中にあるURLにアクセス
- ③パスワードを設定します。オススメは覚えやすい0828(ゼロハニワ)♪
- ④登録が完了! さっそく投票してみましょう!



①「entry@vote.yungp.jp」に空メールを送信(件名、本文は未入力)

【注意】
フィーチャーフォン(ガラケー)をお使いの方は、ID登録の必要なく投票できます。

ID(メールアドレス)を登録

ゆるキャラグランプリ投票方法



ひと手間がかかりますが、どうぞ最後までお付き合ってください。

ストップ！滞納 ～10月から12月までは、滞納整理強化月間です～

★収納課 ☎1120

市民のみなさんから納めていただいた市税は、まちづくりや市民サービスの提供に欠かせない財源です。ほとんどのみなさんには、この大切な市税（市県民税・固定資産税・都市計画税・軽自動車税・国民健康保険税）を納期限内に納めていただいておりますが、一部には納税が遅れている人もいます。本市をはじめ県内63市町村と埼玉県では「滞納整理強化期間」を設け、期間中は「ストップ！滞納」を合言葉に徴収対策を重点的に進めます。市税が未納になっている人は、お早めに納付をお願いします。

税金を納めないとどうなるの？

督促 税金は、各納期限内に納めていただくものですが、遅れると、督促状や催告書が送られます。

財産調査 督促状や催告書を送り、それでも納付がない場合は、各金融機関に対する貯金の調査や、勤め先への給与調査、取引先への売掛金調査などを行います。



差押 他の納税者との公平性を保つため、給与、預貯金、生命保険、売掛金、不動産、自動車、動産（貴金属類、腕時計、ハンドバック等）などの財産を差押えします。



差押えなどは相談せずに実施します

納税のない人に対しては、財産の差押えを実施しますが、この差押えは、国税徴収法により事前に相談することなく行います。また、財産調査を実施しても財産を発見することができない場合は、滞納者の了解を得ることなく自宅などを検索する場合があります。

換価 差押えた財産を公売等によりお金に換えて、滞納の税金にあてます。この一連の事務手続きを「滞納処分」といいます。



マイナンバー制度のおしらせ

10月から1人ひとりに12桁のマイナンバー（個人番号）が通知されます

マイナンバーは、平成28年1月以降、法律や条例で定められた社会保障、税、災害対策の行政手続きで利用されます。また、民間事業者でも、社会保険、源泉徴収事務など法律で定められた範囲に限り、マイナンバーを取り扱います。※他人のマイナンバーを不正に入手したり、正当な理由なく提供したりすると、処罰されることがあります。

①「通知カード」が届きます

10月以降、順次、みなさんの住民票の住所に、マイナンバーをお知らせする通知カードが届きます。

※「通知カード」の注意点

- 通知カードには、マイナンバー、氏名、住所、生年月日、性別が記載されます。住所変更や戸籍の届出などにより記載事項に変更が生じる場合は、カードの裏面に変更事項を記載しますので、届出時に忘れずにお持ちください。
- 通知カードは、今後、各種手続きに必要となりますので、大切に保管してください。紛失等による再発行は、手数料がかかります。
- 通知カードは転送不要の簡易書留で送られます（郵便局に郵便物の転送届を提出している場合でも転送されません）。不在等で受け取れずに郵便局の保管期間が経過してしまった場合は、郵便局から市役所に返送されます。12月時点で通知カードが届かない場合は、市民課（市役所1階）、市民福祉課（アスパアこだま内）へお問い合わせください。

通知カードの例



(表) 上部：通知カード
下部：個人番号カード交付申請書兼電子証明書発行申請書

②「個人番号カード」の交付申請について

個人番号カードには、マイナンバー、氏名、住所、生年月日、性別の記載とともに、顔写真が表示されます。本人確認のための身分証明書として利用できるほか、カードのICチップに搭載された電子証明書を用いて、e-Tax（国税電子申告・納税システム）などの電子申請に使用することができます。

個人番号カードの交付を希望する人は、個人番号カード交付申請書（右上参照）に必要事項を記入し、写真を貼付のうえ、同封の返信用封筒で郵送してください。スマホ等によるweb申請も可能です。平成28年1月以降に市から送付する交付通知書等を市の指定窓口へ持参すると個人番号カード交付となります。

個人番号カードの例



(表) (裏)

「住民基本台帳カード（住基カード）」の取り扱いについて

住基カードの新規発行・更新は、12月28日(月)までとなります。有効期限が平成28年1月以降の住基カードは期限まで使用できますが、個人番号カードの交付時に、回収となります。

※住基カードで電子証明書を利用している人へ
現在の住基カードに搭載された電子証明書は、有効期限までご利用いただけます。なお、住基カードへの電子証明書の発行・更新は12月22日(火)までとなります。

～通知カードや個人番号カード交付申請に関するお問合せはこちらへ～

- ◆個人番号カードコールセンター（ナビダイヤル）
☎0570-783-578（日本語）
☎0570-064-738（英語・中国語・韓国語・スペイン語・ポルトガル語）
- 受付時間 平日：午前8時30分～午後10時
土・日・祝日：午前9時30分～午後5時30分
- ※一部IP電話等で上記ダイヤルに繋がらない場合
☎050-3818-1250
- ◆マイナンバーポータルサイト
<http://www.cas.go.jp/jp/seisaku/bangoseido/>

★市民課 ☎1113、市民福祉課 ☎11333

わたしたちの

国保

国民健康保険ガイド

国保加入世帯 12,747世帯
被保険者数 22,338人
(平成27年9月1日現在)
★保険課 ☎1116

平成27年度 当初予算額をお知らせします

平成27年度 国保当初予算額
102億3,107万円
(前年対比6.7%増)

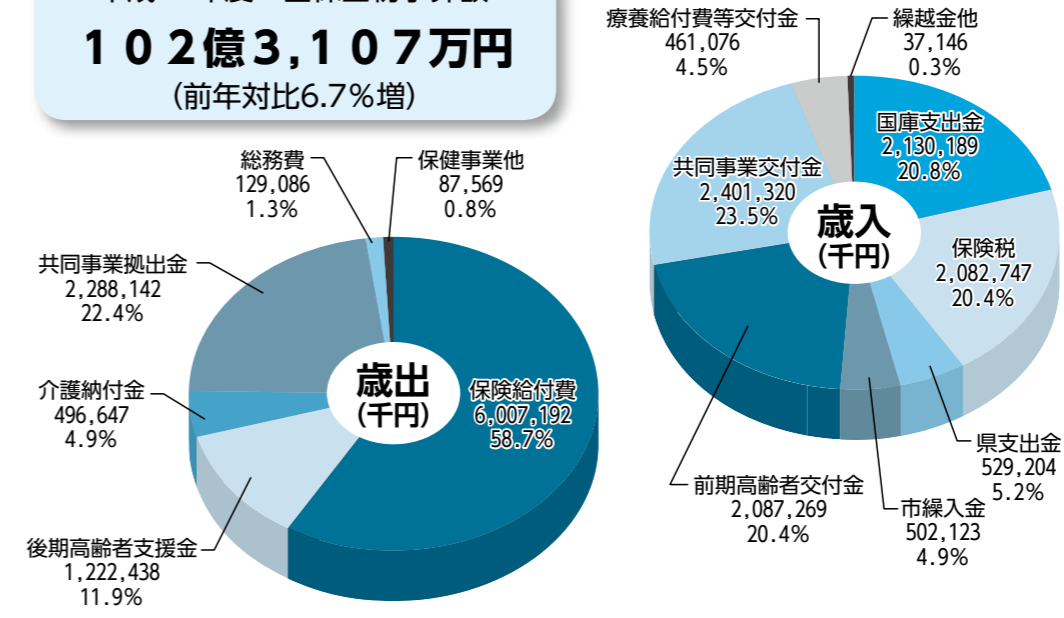

国保加入者に次の事業を行っています

人間ドック助成

- 対象 次の要件を全て満たす人(世帯)
- ① 6か月以上継続して国保に加入していること
 - ② 35歳以上の人
 - ③ 保険税を完納又は完納見込みの世帯
 - ④ 市の特定健康診査を受診しない人
- 助成額 2万円
- ※人間ドック受検料が2万円以下の場合、助成額は受検料と同額になります。
- ※市の特定健康診査を受診した人には、同じ年度内に人間ドック助成金を交付することはできません。

出産育児一時金支給制度

国保加入者が出産したとき、子ども1人につき40万4千円(産科医療補償制度加入医療機関で出産した場合42万円)を支給しています。

※他の社会保険等に1年以上加入していた国保加入者が退職後6か月以内に出産した場合は、その社会保険等へ支給

葬祭費支給制度

国保加入者が死亡したとき、葬祭を行った人に5万円を支給します。

はにぼんチャレンジ2015

市主催・共催の健康づくり事業、特定健診・健診、がん検診、健康講座等に参加し、チャレンジポイントをためると賞品と交換できます。

対象 20歳以上の本庄市国保加入者

※市内在住の埼玉県後期高齢者医療加入者も参加できます。

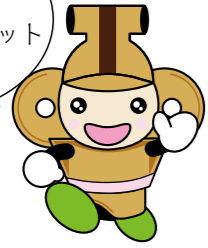

歳入・歳出ともに増額

歳入歳出ともに前年度より約6億円、6・7%の増額になっています。

これは共同事業交付金の交付条件が1円以上の医療費に拡大されたことが大きく影響しています。この交付金は、市町村国保からの拠出金で賄われるため、交付金の拡大に応じて拠出金も増額され、ともに約10億円の増額を見込んでいます。

1人当たりの医療費は増加

高齢化等による国保加入者減少により、保険税の減収が見込まれます。保険給付費も減額を見込んでいますが、1人当たりの医療費は年々増加しており、国保財政は依然として厳しい状況です。

引き続き、国保加入者のみなさんには、積極的な健康づくりと医療機関への適正受診にご理解とご協力をお願いします。

保険証が変わったときは届け出を

国保加入者が新たに職場の健康保険などの社会保険に加入した場合は、国保を脱退する手続きが必要です。

社会保険証が手元に届いていなくても、社会保険の資格取得日以降に国民健康保険証を使用した場合、医療費の国保負担分(一部負担金を除く7割から9割分)を後日返還していただきます。

また、国民健康保険税と社会保険料との二重払いが生じてしまうことにもなりますので、できるだけ早く届け出をお願いします。

《用語解説》

- **国庫支出金**
国民健康保険事業を運営する市町村に対し、国民健康保険事業に要する費用の一部を国が負担する負担金・交付金
- **前期高齢者交付金**
前期高齢者(65歳~74歳)にかかる保険給付費等について、国民健康保険と社会保険の財政負担の不均衡を調整するための交付金
- **共同事業拠出金・交付金**
国保財政の安定化を図るため、県内市町村国保が医療費の実績等に応じて拠出金を出し合い、実際に医療費が発生した時には国の基準に基づいた交付金が交付される制度
- **保険給付費**
国保加入者が支払う一部負担金を除いて、保険者が医療機関に支払う費用
- **後期高齢者支援金**
75歳以上の人が加入する後期高齢者医療制度に対して拠出する支援金
- **介護納付金**
40歳から64歳までの国保加入者から徴収し介護保険に納付する介護保険料

手続き方法

- **窓口の場合**
保険課(市役所1階)又は市民福祉課(アスパアこだま内)に国保と社会保険それぞれの保険証を持参してください。
- **郵送の場合**
社会保険証のコピーと国民健康保険証(原本)を同封し、コピーの余白に「平日窓口に行けないため脱退の手続きを依頼したい」旨と昼間の連絡先、住所、氏名を記入し、押印して、保険課宛に郵送してください。

医療費が高額になったときは...

高額療養費
同じ月内の医療費の自己負担額が高額になったとき、申請して認められると、限度額を超えた分が高額療養費として支給されます。

「70歳未満の人」と「70歳以上75歳未満の人」や、「住民税課税世帯の人」と「非課税世帯の人」等では、限度額が異なります。

該当する人には、申請のお知らせをします。お知らせをする時期は、早くても診療月の3か月後の月末になります。

高額な治療を必要とする特定疾病の人は、1つの医療機関ごとの窓口負担は1万円(慢性腎不全で70歳未満の上位所得者は2万円)までになります。「特定疾病療養受療証」の交付を申請し、医療機関等窓口に表示してください。



高額医療・高額介護合算療養費

年間の医療費が高額になった世帯に介護保険の受給者がいるとき、国民健康保険と介護保険の両方の自己負担を合算し年間の限度額を超えた場合に、申請のお知らせをします(送付時期は毎年1月下旬を予定)。申請して認められると、超えた分が高額介護合算療養費として支給されます。

● **特定疾病の場合**
人工透析を必要とする慢性腎不全等で、長期にわたり、

届きましたか? 保険証が更新されました

10月1日から使用する新しい国民健康保険証(灰色)を、9月中旬に「簡易書留郵便」で送付しました。届かない場合は最寄りの郵便局又は下記担当課へお問い合わせください。

※保険税を滞納している一部の世帯には、納税相談の後にお渡ししますので、郵送はしていません。

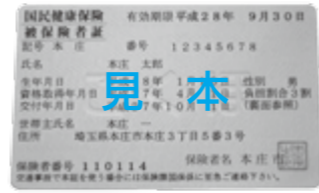

- **本庄地域在住者** 保険課(市役所1階) ☎1116
- **児玉地域在住者** 市民福祉課(アスパアこだま内) ☎1333

軽自動車税率改正のお知らせ

国及び地方を通じた自動車関連の税制改正に伴い、軽自動車税の税率が次の車種について新税率が適用されます。



・三輪車、四輪車

新税率は、平成27年4月1日以後に初めて車両番号を取得する車両から適用になります。また、車両番号を初めて取得してから13年を経過した環境に負荷のかかる三輪以上の軽自動車に対する税率の特例措置(重課)として、重課税率が平成28年度から適用になります。対象となる車両は、お持ちの自動車検査証欄「初度検査年月」、「燃料の種類」で確認できます。

区分	現行税率	新税率	重課税率 (平成28年度から)
	平成27年3月31日までに初めて車両番号を取得した車両	平成27年4月1日以後に初めて車両番号を取得する車両	初めて車両番号を取得してから13年を経過した車両(一部車両を除く※1)
軽三輪	3,100円	3,900円	4,600円
軽四輪乗用(自家用)	7,200円	10,800円	12,900円
軽四輪乗用(営業用)	5,500円	6,900円	8,200円
軽四輪貨物(自家用)	4,000円	5,000円	6,000円
軽四輪貨物(営業用)	3,000円	3,800円	4,500円

※1 電気・天然ガス・メタノール・混合メタノール・ガソリン電力併用の軽自動車及び被けん引車は重課の対象外となります。

・グリーン化特例

平成27年4月1日から平成28年3月31日までに初めて車両番号を取得する車両で環境負荷の小さい三輪以上の軽自動車に対する税率の特例措置(軽課)として、その燃費性能に応じたグリーン化特例が適用になります。

※軽課年度は平成28年度に限られます。

区分	環境基準	ガソリン車・ハイブリッド車	
	電気自動車及び天然ガス自動車 平成21年排出ガス10%低減	※2 ※3	※4 ※5
軽三輪	1,000円	2,000円	3,000円
軽四輪乗用(自家用)	2,700円	5,400円	8,100円
軽四輪乗用(営業用)	1,800円	3,500円	5,200円
軽四輪貨物(自家用)	1,300円	2,500円	3,800円
軽四輪貨物(営業用)	1,000円	1,900円	2,900円

※2 乗用 [平成17年排出ガス基準75%低減達成(★★★★★)かつ平成32年度燃費基準+20%達成車]

※3 貨物用 [平成17年排出ガス基準75%低減達成(★★★★★)かつ平成27年度燃費基準+35%達成車]

※4 乗用 [平成17年排出ガス基準75%低減達成(★★★★★)かつ平成32年度燃費基準達成車]

※5 貨物用 [平成17年排出ガス基準75%低減達成(★★★★★)かつ平成27年度燃費基準+15%達成車]

・原動機付自転車、二輪軽自動車、二輪小型自動車、小型特殊自動車税率

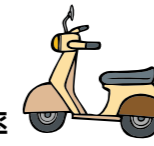

区分	現行税率 (平成27年度まで)	新税率 (平成28年度から)
原動機付自転車 一種 50cc以下	1,000円	2,000円
原動機付自転車 二種乙 90cc以下	1,200円	2,000円
原動機付自転車 二種甲 125cc以下	1,600円	2,400円
ミニカー	2,500円	3,700円
二輪の軽自動車 126cc～250cc	2,400円	3,600円
ボートトレーラ	2,400円	3,600円
小型特殊自動車(農耕作業用)	1,600円	2,400円
小型特殊自動車(その他)	4,700円	5,900円
二輪の小型自動車 251cc以上	4,000円	6,000円

ふるさと納税の拡充

・ふるさと納税特例控除額の引き上げ

ふるさと納税(都道府県・市区町村に対する寄附)について、特例控除額の上限が個人住民税所得割の1割から2割へ引き上げられました(平成27年1月1日以降に行った寄附から適用されます)。

～改正後参考イメージ～

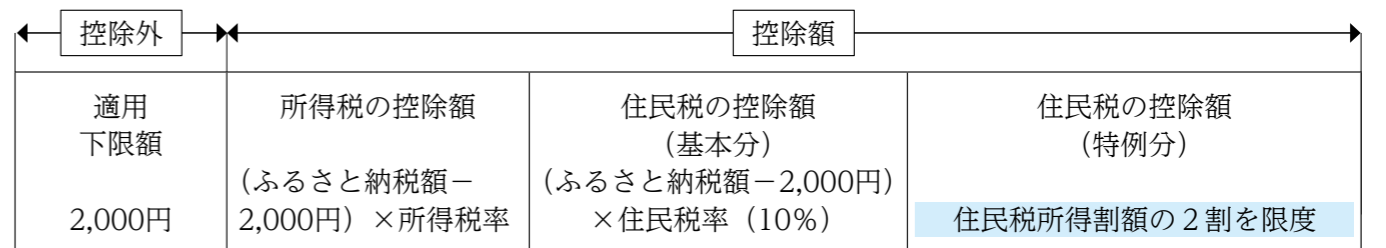

資料：総務省ふるさと納税ポータルサイトより

・「ふるさと納税ワンストップ特例制度」の創設

確定申告が不要な給与所得者などがふるさと納税を行う際、寄附先の団体に特例の申請をすることで、確定申告を行わなくても寄附金控除を受けられる制度が創設されました。この特例の適用を受けた場合、翌年度の個人住民税から所得税の軽減相当額を含めて控除されます(平成27年4月1日以降に行った寄附から適用されます)。なお、以下の項目に該当する場合は特例の適用は受けられません。

- ・寄附先が6団体以上の場合
- ・確定申告や住民税申告を行う場合
- ・申請した内容に変更のあった人が翌年1月10日までに変更届出書を提出していない場合

住宅ローン控除の延長

個人住民税の住宅ローン控除について、居住年の適用期限が平成31年6月30日まで延長されました。

法人市民税均等割の税率区分について

平成27年4月1日以後に開始する事業年度から、現行の法人市民税均等割の税率区分の基準となる「資本金等の額」に無償増減資等の額を加減算した金額が適用になります。また、当該「資本金等の額」が「資本金と資本準備金の合計額」を下回る場合は、「資本金と資本準備金の合計額」が税率区分の基準になります。



ネットトラブルにご注意を！

スマートフォンの普及により、インターネット利用によるトラブルが増えています。
ネット利用は便利ですが、その仕組みをよく理解していないと思われトラブルに巻き込まれることがありますので、注意が必要です。

【事例①】
スマートフォンで無料のアドルトサイトを検索し、「18歳以上ですか」という確認画面で「はい」を選んだところ突然登録完了となり12万円の請求画面が出た。慌てて退会のメールを送信したが、登録料を支払わないと退会できないと返事がきた。支払わなければならぬだろうか。

アドバイス①
「無料」と表示し、実際には登録料として料金を請求する悪質なサイトがあります。こうしたトラブルをさけるためにも、興味本位で怪しいサイトにアクセスすることはやめましょう。
また、退会しようとする業者にメールや電話をしたり、料金を支払ったりすることはやめましょう。



アドバイス②
オンラインゲーム自体は無料でも、ゲーム内で使用するアイテムは有料であることを知らずに、子どもが次々と購入してしまったという相談があります。未成年であることと理由に、返金を求めることは難しいので、子どもにもオンラインゲームを利用させる場合には、ゲームの内容や課金の仕組み、利用する機器の機能などを親子で確認しましょう。
また、機器に登録しているクレジットカード情報の管理に注意を払い、子どもが勝手に利用しないようにしましょう。

【事例②】
身に覚えのない高額なクレジットの請求を受けた。カード会社に問い合わせたところオンラインゲームの料金だとわかった。小学生の子どもが親のスマートフォンを使って無料のオンラインゲームを利用したが、アイテムは有料だと気づかずに次々と購入してしまっただけだ。スマートフォンに登録してあったクレジットカードの情報を利用したようだが、未成年の子どもも利用したもので、支払わなくては行けないのか。

【架空請求メールにはご注意ください】
「無料期間中に登録したサイトの退会処理がされていないので、登録料が発生しています。このままだと身辺調査を行い、しかるべき法的手段をとることになります。トラブルになる前に当社へご連絡ください。」など、身に覚えのない架空請求メールが届いたときは、業者へ連絡をせず、無視をするようにしましょう。業者はあたかも個人を特定

し、不安をおおるような内容のメールを送ってきますが、メールアドレスから個人を特定することはできません。業者は、数字やアルファベットを組み合わせて作ったアドレスを宛先とし、一斉に大量のメールを送信しています。ですから、業者へ連絡することは、アドレスが存在していることを知らせることになり、かえって個人情報悪用されることもありまますので、ご注意ください。

消費生活センターのご案内

身に覚えのない請求、商品購入や契約に関するトラブルなどでお困りの人は、消費生活相談員が対応しますので、ぜひご相談ください。相談は無料です。

- 毎週月・水・木・金曜日（休日を除く）
時間 午前9時30分～正午、午後1時～3時30分
場所 商工観光課（市役所4階）
★商工観光課 ☎1175
- 毎週火・金曜日（休日を除く）
時間 午前9時30分～正午、午後1時～3時30分
場所 上里町役場2階産業振興課
★上里町産業振興課 ☎1232

地震のとき、あなたのお住まいは安全ですか？ ～木造住宅の耐震診断・改修に補助金を交付します～

市では、次のすべての要件を満たす居住者に予算の範囲内で補助金を交付します。
耐震診断・耐震改修の補助金を受けるためには、業者との契約及び工事などを行う前に所定の手続きが必要となります。

①耐震診断補助金交付制度 対象建築物

- ・市内にある木造住宅で、昭和56年5月31日以前に工事に着手された一戸建ての住宅又は店舗部分が2分の1未満の併用住宅であること
- ・昭和56年6月1日以降に増改築をしていないこと
- ・地階を除く階数が2以下であること
- ・耐震診断の補助対象者本人又は1親等以内の親族が所有していること

②耐震改修補助金交付制度 対象建築物

- ・耐震診断補助金交付制度の対象建築物に該当した建築物であること

耐震診断による上部構造評点が1・0未満と診断された建築物であること
補助の対象となる耐震改修
・建築士事務所所属する建築士が耐震改修設計を行うこと

耐震改修の設計図は、耐震改修実施後の耐震診断で所定の構造強度が得られることが確認できるもの

補助金額 耐震改修工事に要した費用の15・2%（上限20万円）

①②共通 補助対象者

- ・対象建築物に居住し、市税を完納している人（居住者と所有者が異なる場合は、所有者も市税を完納していること）
- ・申請年度の2月末日までに耐震診断の補助金の交付を請求できること

★建築開発課 ☎1140

『ルール守って明るく住マイル』 ～違反建築なくそう運動を実施します～

「ルール守って明るく住マイル」をスローガンに、「違反建築なくそう運動」を埼玉県下一斉に10月8日(木)から23日(金)まで実施します。

この運動は、安心・安全で快適な住まいづくり・街づくりの実現に向けて、埼玉県、市町及び（一社）埼玉建築士会が行います。
また、この一環として法令

建築に関する法令等の説明会

対象 埼玉県民、建築関係者、行政職員ほか
日時 10月21日(水) 午後2時～4時
場所 市役所6階大会議室
内容 建築基準法の改正について
・建築基準法の改正について

一斉公開建築パトロール

日程 10月20日(火)
場所 市内一円
★埼玉県総合建築安全センター ☎048-533-8776
建築開発課 ☎1140



～地震に備えて何かしていますか？～ 今すぐできる家庭での地震対策を！

阪神淡路大震災では家屋の倒壊や家具の転倒が原因で多くの死者や負傷者がでています。
もし大規模地震が起きた場合、倒れた家具がドアをふさぎ避難や救助の妨げになってしまう恐れもあります。
家具などの転倒防止対策は自分と家族の安全を守るために、自己判断で今すぐできる比較的安価で手軽な地震対策です。ぜひ実践してみてください。

●家具の固定を行いましょう

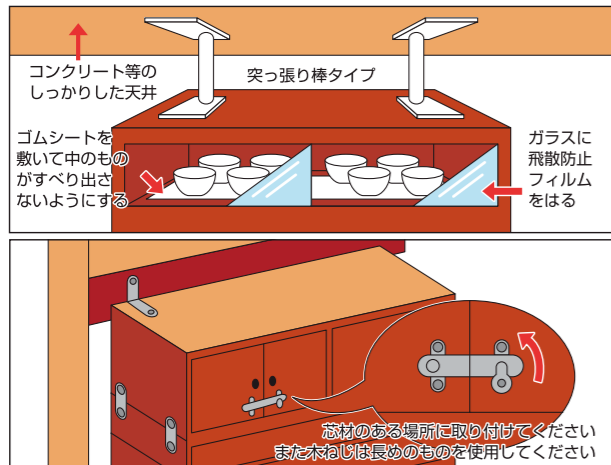

本庄市地震ハザードマップより

参考 消防庁HP 消防庁家具転倒 <http://www.fdma.go.jp/html/life/kagu1.html>

★危機管理課 ☎1184、建築開発課 ☎1140

でんごん広場

みなさんの情報交換の場

①=行事案内

第67回麓原展

日時 11月1日(日)～3日(祝)
午前9時～午後5時(3日は午後4時まで)
場所 本庄西小学校体育館
費用 無料
問い合わせ 大塚 ☎048-573-7903

月釜茶会(市茶道連合会)

日時 毎月第1日曜日
正午～午後3時
場所 はにぼんプラザ
費用 無料
※11月1日(日)はお休みします。
問い合わせ 本田 ☎③8049

でんごん広場の掲載希望や掲載申し込みは、秘書広報課(☎②1155)へお問い合わせください。

交通安全功労者表彰

9月7日、交通安全の確保及び交通安全思想の普及に貢献した功績を称え、平野克幸氏が交通対策本部長(内閣府特命担当大臣)より表彰されました。心よりお祝い申し上げます。



平野 克幸氏
(牧西)



首藤 達 隊員
(早稲田の杜4丁目)

消防救助技術大会 全国6位入賞

8月29日、兵庫県神戸市で行われた第44回全国消防救助技術大会に児玉郡市広域消防本部中央消防署の首藤達隊員が出演し、ロープブリッジ渡過(水平に展張した20メートルのロープを往復する訓練)で6位入賞しました。今後の活躍を期待しています。

Happy Birthday

10月生まれのみ

しょうだ うた 庄田 詠ちゃん <4歳>
(栄3丁目)

詠4才のお誕生日おめでとう♡大人になっても3兄妹仲良くいてね。みんな詠が大好きだよ♡



かわい 川合 まあいちゃん <1歳>
(児玉町児玉)

まあいちゃん1歳おめでとう!!これからも笑顔で元気にスクスク育ってください☆



せきわ かなと 関和 叶途ちゃん <3歳>
(児玉町児玉)

3歳おめでとう♡面白い事をして楽しませてくれるかなとがみんな大好きだよ♡



すずき あきと 鈴木 朗人ちゃん <1歳>
(小島南3丁目)

1歳のお誕生日おめでとう!よく寝てよく食べてよく笑う朗人。たくましく成長してね♡



いおべ ゆいか 五百部 結花ちゃん <2歳>
(小島南3丁目)

お誕生日おめでとう☆笑顔のかわいいゆいちゃん。お姉ちゃん・お兄ちゃんと仲良くね!



たけい るか 武井 瑠華ちゃん <1歳>
(沼和田)

お誕生日おめでとう!来月はよいよお姉ちゃんになりますネ。パパもママも大好きだよ♡



あて先 〒367-8501 本庄市本庄 3-5-3 本庄市役所秘書広報課広報広聴係
☎②1155・☎③8499 ※締め切りは10月15日(日)必着です。

まちかど Snap

長峰墓地慰霊法要

雨降る中 尊い命にご冥福を

大正12年9月1日に発生した関東大震災の混乱の中、流言飛語により、市内で八十余人の朝鮮人の尊い生命が奪われました。その犠牲者のご冥福を祈る慰霊追悼の式典が、9月1日に東台5丁目の長峰墓地で行われました。

式典には、吉田市長をはじめ、関係団体の代表や市民のみなさんが多数出席しました。市仏教会の僧侶の読経に続き、市長の慰霊の辞が述べられ、その後、出席者の焼香の列が続きました。



総検校塙保己一先生遺徳顕彰祭

菊の花を献花 郷土の偉人偲ぶ

郷土の偉人である総検校塙保己一先生の命日にあたる9月12日、セルディで「総検校塙保己一先生遺徳顕彰祭」が開催されました。地元の金屋小学校の児童をはじめ、多くの参加者がその遺徳をしのび、菊の花の献花を行いました。

また、埼玉県身体障害者福祉協会会長の種村朋文氏が、「塙保己一とヘレン・ケラー」について講演を行いました。



六高祭

若さと元気 はにぼんプラザに集結

8月23日、市内六高校の合同による文化祭「六高祭」が開催されました。当日は、絵画・写真・生け花などの展示に加え、書道パフォーマンスや吹奏楽、ダンスや軽音楽などの力強いステージ発表が行われました。



総合防災訓練

そのときに備え 地域のチカラを高める

9月12日、本庄東小学校で地元自治会・東小学校生徒・消防本部・警察などの参加により、本庄市総合防災訓練が行われました。午前9時のサイレンとともに3つの安全行動をとる「シェイクアウト訓練」に始まり、訓練用 소화器を使用した初期消火訓練や、はしご車を使用した救出・救護訓練、炊き出し訓練などさまざまな訓練が行われました。



- 01 給水訓練 02 開会式 03 炊き出し訓練
- 04 初期消火訓練 05 シェイクアウト訓練
- 06 避難訓練

「線上降水帯」による水害に備えましょう

9月9日、10日の台風に伴う豪雨により、茨城県・栃木県をはじめ関東・東北地方各地では甚大な被害が発生しました。被災された方々に心からお見舞いを申し上げます。

あの日、台風から派生した南北に延びる大きな雨雲「線上降水帯」は当初、本庄市にもかかっていた。それまでの長雨の影響か、9月6日には本泉地区太駄下の小山川を挟んだ集落の反対側の斜面で土砂崩れが発見されており、大雨が降り続けると新たな土砂災害の恐れが一層高まることが懸念されていました。

9日には心配したとおり大雨警報に引き続いて午後0時30分、気象庁と埼玉県により本庄市に「土砂災害警戒情報」が発令。市ではこの情報を受けて午後2時に市内の土砂災害警戒区域に避難勧告を、それ以外の本泉、秋平、金屋の各地区に避難準備情報を発令し、セルディを避難所として開設しました。

その後雨雲が東に移動し、雨も小降りになりましたが、雨雲が西に戻ってくる可能性も捨てきれないとの

熊谷気象台の判断もあり、土砂災害警戒情報が解除されたのは翌10日の午前5時45分。市は避難勧告と避難準備情報を午前7時30分をもって解除しました。幸い大きな被害はありませんでした。

実は今から4年前の平成23年9月1日に本庄地域の元小山川を溢れさせ、市内各所に浸水被害をもたらしたのも、今回関東・東北各地に大被害をもたらした「線上降水帯」でした。特に南からやってくる台風に伴うことが多く、この雨雲がいったんかかるとしばらく雨が降り続き、結果として河川の氾濫や土砂災害が非常に起こりやすくなります。今般はこの雨雲は当地域より東にそれて行きましたが、茨城や栃木の大災害を見ると、私は決して他人事に思えないのです。今まで耳慣れない言葉であった「線上降水帯」。ぜひみなさんに覚えていただきたいと思います。

市では、今後とも防災力強化のための政策を進めてまいりますので、より一層のご関心を寄せていただき、ご協力をよろしくお願い致します。

本庄市長 吉田信解

早稲田の杜

本庄市の市有地を売却します

★財政課 ☎ 1165

市では、本庄早稲田駅周辺土地区画整理事業地内の市有地を売却します。

番号	所在地	面積 (㎡)	最低売却価格 (円)	用途地域等
1	早稲田の杜 1丁目5-1	1,672.58	124,607,210	市街化区域内 準工業地域 (建ぺい率60%・容積率200%) 地区計画あり
2	早稲田の杜 1丁目9-12	2,293.92	162,868,320	市街化区域内 近隣商業地域 (建ぺい率80%・容積率200%) 地区計画あり
3	早稲田の杜 3丁目1-2	498.77	37,906,520	市街化区域内 第2種住居地域 (建ぺい率60%・容積率200%) 地区計画あり

入札参加申込

10月13日(火)から30日(金)までに直接財政課(市役所3階)へ
※入札参加申込みをしないと入札に参加できません。

入札・開札日時

11月6日(金) 午後1時30分～
※入札前までに、入札保証金の支払いが必要となります。
※入札締め切り後直ちに開札します。

入札・開札場所

501会議室(市役所5階)

落札者の決定方法

市の定めた最低売却価格以上で、最も高い価格の入札者を落札者とします。
※入札参加要領、入札参加申込書などの関係書類は、財政課で配布しています。

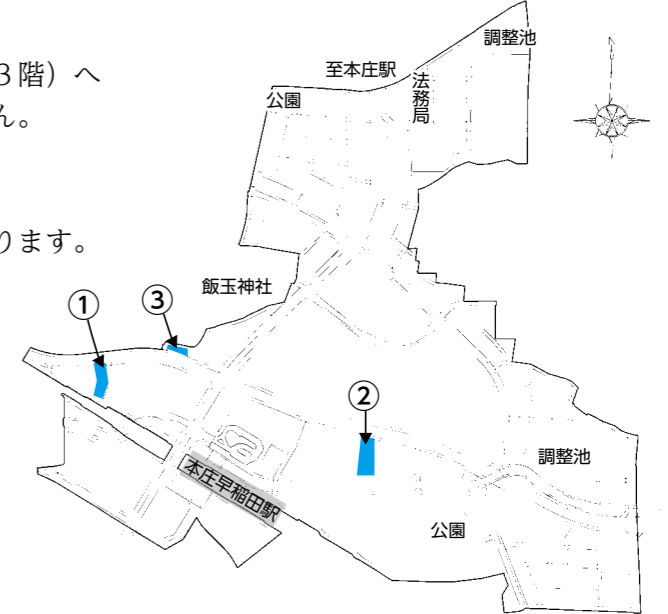

お知らせ

平成27年度本庄市戦没者追悼式を開催

先の大戦の戦没者を追悼し、併せて恒久平和を記念するため、本庄市戦没者追悼式を次のとおり開催します。

日時 10月15日(木) 午後1時30分～

会場 市民文化会館

★社会福祉課 ☎ 1142

平成27年度埼玉県高圧ガス防災訓練を実施

埼玉県、埼玉県高圧ガス団体連合会及び埼玉県高圧ガス地域防災協議会が主催する40回目の訓練が実施されます。事業者向けの訓練ですが、展示・体験コーナーもありますので、一般の人も自由に見学できます。

日時 10月27日(火) 午後0時20分～3時10分

※展示・体験コーナーは午前11時30分から行います。

場所 本庄総合公園シルクドール

ム駐車場

内容 災害処置訓練、展示・体験コーナー

※当日はサイレン等が鳴りますが、市ホームページでも聴くことができます。

10月19日(月)から25日(日)は「行政相談週間」です

この週間は、行政相談制度について広報し、みなさんにこの制度を有効に利用していただくため、各地で関係行事が行われます。本市では、この行政相談週間にあわせ、今月の行政相談を下記の日程で行います。

日時 10月22日(木) 午前10時～午後3時 (正午～午後1時を除く)

会場 市役所1階市民相談室

相談内容 福祉、道路、医療、保険、年金など

申込 電話又は直接下記へ(当日予約も可)

※総務大臣から委嘱された行政相談委員が、みなさんからの相談をお待ちしています。国や県などの仕事について苦情や要望をお持ちの方は、この機会をご利用ください。

わがまちの行政相談委員を紹介します。

- 石田 祐寛 氏(本庄3丁目)
- 竹沢 弘子 氏(千代田3丁目)
- 奥原 栄一 氏(児玉町塩谷)

★市民課 ☎ 1113

平成27年市議会第3回定例会

平成27年市議会第3回定例会が、8月26日(水)から9月18日(金)までの日程で開催されました。

今議会には、本庄市立図書館改修工事の実施に伴う「工事請負契約の締結について」、予算総額を歳入歳出それぞれ300億2,051万1,000円とする「平成27年度本庄市一般会計補正予算(第2号)」など、15議案を提出しました。さらに、最終日には平成26年度決算認定の9議案を提出しました。

また、議員提出議案として「本庄市議会会議規則の一部を改正する規則」など、2議案が提出されました。

24日間の審議の結果、平成26年度決算認定の9議案が閉会中の継続審査とされ、それ以外の17議案は原案のとおり可決・同意され、閉会しました。



すので災害と間違えのないようお願いいたします。
★埼玉県化学保安課 ☎ 048-830-8443

あたたかい愛の心で「献血」にご協力ください

①本庄市役所会場
日時 10月16日(金) 午前9時30分～11時30分
午後0時30分～4時

②アピタ本庄店会場
日時 10月25日(日) 午前10時～正午
午後1時～4時

《①②共通》
対象 16歳から69歳までの人(ただし、65歳から69歳までの人は、60歳から64歳までの間に献血をしたことがある人に限ります。)
※疾病や服薬などにより、献血できない場合があります。
種類 全血(400ml・200ml)
★本庄市保健センター ☎ 242003

車が欲しい! 進学が決まった! 子供が産まれた! マイホームが欲しい!

資産運用をしたい!

お客さまのライフプランをきめ細かくサポート

夢を語ろう、手をつなごう。

しのめ信用金庫

本庄支店 本庄市駅南1-13-10 TEL:0495-21-2222

神意月 かんをづきの和菓子

○10/10(土) 普寛様 秋の大礼 普寛万頭、最中 御嶽五山

○10/25(日) 十三夜 月見万頭、お手丸

※「はにばんチケット」大歓迎 毎月10日、20日、30日は 夢カードポイントも2倍(本店のみ)

普寛最中(小倉、白あん)

せきね 定休日: 10/7(水)、14(水)、21(水)、28(水)

TEL. 0495-22-2315

◎ホームページバナー広告随時募集中! 詳しくは、市ホームページをご覧ください。★秘書広報課 ☎ 1155

平成28年版「埼玉県民手帳」を販売

販売期間 10月19日(月)～12月18日(金) (完売次第終了)

販売場所
 商工観光課(市役所4階)
 環境産業課(アスピアこたま)
サイズ 14cm×8.5cm
色 2種類(黒・グレイッシュブルー)

価格 500円

★商工観光課 ☎ 1175
 環境産業課 ☎ 1334



「愛犬のしつけ方教室」を開催

犬に関する法令や適正な飼育方法を学び、家族の一員として暮らせるように犬のしつけ方教室を開催します。

① 講習
法令、犬の習性、行動、しつけ方、問題行動について
日時 11月10日(火) 午後1時30分～3時30分
定員 30人(先着順)

消防特別点検を実施

火災が発生しやすくなる季節を前に、市と市消防団児玉方面隊では、次のおり特別点検を実施します。同時に、児玉郡市広域消防本部児玉分署も点検を実施します。

この特別点検は、消防団員の規律と消火作業の向上のために行われるものです。ぜひご覧ください。

日時 10月25日(日) 午前8時～

会場 児玉小学校グラウンド

※当日、児玉地域では、午前6時にサイレンが鳴りますが、火災とお間違えないようご注意ください。

★総務課 ☎ 1331



記帳説明会のご案内

個人の白色申告で事業や不動産貸付等を行う全ての人は、平成26年1月から記帳と帳簿書類の保存が必要となりました(所得税及び復興特別所得

②実技 「基本的なトレーニング」

日時 11月13日(金)・17日(火)・24日(火)・12月1日(火) 午後1時30分～3時30分

定員 5人(先着順)

対象 生後6か月以上1年未満の愛犬と飼い主

※これから犬を飼う予定の人も参加できます。

①②共通
会場 本庄保健所
参加費 無料

※講習参加者は①のみ、実技参加者は①と②への参加(全5回)となります。

*お申し込み・お問い合わせは左記へ

★本庄保健所 ☎ 6481



乙種防火管理者資格取得講習会を開催

学校、病院、工場、事業所、店舗その他多数の人が出入りし、勤務し、又は居住する建物(収容される人の数が、不特定の人を収容する建物は30

税の申告が必要のない人も、記帳・帳簿等の保存制度の対象となります。そのため、税務署では、次のおり説明会を開催します。

日程 11月5日(木)

対象・時間
 ◎営業所得・不動産所得を有する白色申告者
 午前10時～(約1時間30分)
 ◎農業所得を有する白色申告者
 午後2時～(約1時間30分)

会場 市民文化会館

※会場の駐車場は台数に限りがありますので、なるべく公共交通機関をご利用ください。

★本庄税務署 ☎ 2114

催し

食と農のフェスティバル in 本庄早稲田2015

地域の食や農について、楽しく学べるフェスティバルです。家族で楽しめる内容です。

日時 10月17日(土) 午前10時～午後3時(雨天中止)

会場 早稲田リサーチパーク・コミュニケーションセンター

内容 新鮮な地元農産物や食品の販売、地元飲食店によ

10月は里親月間です

里親制度をご存じですか? 保護者の病気や死亡、育児放棄や虐待など何らかの理由により、家庭を失った子どもたちがいます。そうした子どもたちを、その他の建物は50人以上)には、消防法で定める資格を有する防火管理者を置かなければなりません。

この講習の対象は、小規模の店舗(延べ床面積300㎡未満)、ビルのテナントなどになります。避難が困難な老人入所施設等は除きます。資格を持っていない事業所は必ず受講してください。

日時 11月12日(木) 午前9時20分～午後4時

会場 児玉郡市広域消防本部(西富田904-13)

定員 30人(先着順)

費用 2,000円(教材費)

申込 10月26日(月) 午前9時～午後4時30分(から申込書に証明写真(縦2.5cm×横2.0cm)を添付のうえ、直接左記へ)

※申込書は、消防本部及び各消防署で配布又は消防本部ホームページからダウンロード。

★児玉郡市広域消防本部予防課 ☎ 8392

「地域の医療と健康を考える会」講演会

る飲食コーナー、地元ブランド牛の試食、音楽やダンスなどのステージ発表、ペットボトルピザ・餅つき・マヨネーズ作りなどの食育体験、手作りおもちゃ教室、ミニSSL、ハロウィン仮装パレードなど

参加費 無料

★(公財)本庄早稲田国際リサーチパーク ☎ 7455

里親入門講座を開催

もたちを一時的又は継続的に家庭で受け入れ、育てているのが「里親」です。

里親制度は、家庭のぬくもりの中で愛着関係を築くことにより、子どもの健全な成長を図る制度です。今も多くの子どもたちが家庭のぬくもりを求めています。多くの人に里親になっていただくとともに、里親制度にご理解いただけるよう、ご協力をお願いします。

里親入門講座を開催
 埼玉県熊谷児童相談所と埼玉県里親会熊谷支部では、多くのみなさんに「里親制度」を理解していただくため、「里親入門講座」を開催します。

ぜひご参加ください。

養育経験がある里親から話を聞き、いっしょに学んでみませんか。

日時 11月1日(日) 午後1時30分～午後4時

受付 午後1時～

会場 羽生市民プラザ2階(羽生市中央3-7-15)

内容 里親からの体験談、里親になるには?

★埼玉県熊谷児童相談所 ☎ 048-521-4152

本庄市市民総合大学シニアコース児玉自治会「自治会まつり」

市民総合大学シニアコース児玉自治会では、日ごろの自治会活動の発表を行います。ぜひご覧ください。

会場 セルディ

◎作品展示
日時 11月6日(金)～9日(月) 午前9時～午後5時

※6日(金)は、正午～午後5時、9日(月)は午前9時～午後3時となります。

内容 ペン習字、書道、手芸、絵手紙、ぬり絵など

◎活動発表
日時 11月7日(土) 午前9時30分～午後4時30分

内容 カラオケ、詩吟、ダンス、民謡、ハーモニカなど

★生涯学習課 ☎ 3248

小中学生のお手頃学習塾
小3～中3 しみじゆく

全教科対応 予習・復習 取り戻し学習 受験対策
 日々宿題サポート 公立中高一貫校受験対策 etc.

本気・本質・本格派
 本庄市銀座2-9-8 (北口駅前通り沿い)
 http://4319.jp 0495-71-4148

お困りの方、いつでもご相談下さい。
 専門の漢方カウンセラーが相談に応じます。

**不眠・皮膚病
 糖尿病など**

あい薬局
 本庄市東台4-1-23
 TEL: 0495-23-3456

あきらめていませんか? 障害年金を!!

「病気やケガのために日常生活や仕事に支障のある方」であれば、ほとんどの方が障害年金の対象となります。お心当たりのある方や障害者手帳をお持ちの方は、ぜひ一度ご相談ください。

「請求できるかわからない・手続きが複雑でわからない」方もぜひ一度ご相談下さい。

障害年金の専門家 社会保険労務士
 障害年金サポート (初回相談は無料です)
 k_kurata225@yahoo.co.jp

連絡先 倉田和子 TEL 080-1242-7696
 石川利之 TEL 080-1242-7696

「帯状疱疹後神経痛」の治験にご参加いただける方を募集しています。

帯状疱疹後神経痛とは?
 帯状疱疹による皮膚が完全に治った後も、痛みや感覚の異常が残る神経障害により起こる痛みです。

【医療機関名・担当医師】
 ◎小林クリニック ペインクリニック 小林 裕史
 住所: 埼玉県本庄市朝日町2-5-8 (電話: 0495-23-3371)
 【問い合わせ先】受付時間 9:30～17:30(月～金)
 医療システム研究所: 027-237-2588 まで
 ※個人情報保護、プライバシーは遵守しますので、安心してご利用下さい。

治験とは?
 新しい薬が実際の現場で使われるためには、患者さんご協力も必要で、その薬の有効性(効果)と安全性(副作用)を確認する必要があります。この有効性と安全性を確認する試験が「治験」といいます。私たちが募集している方は、この「治験」による多くの患者さんたちのために貢献していただくのです。

久々宇コスモス祭り

久々宇コスモス会では、次のとおりコスモス祭りを開催します。当日は、民踊などの郷土芸能、日舞などの催しのほか、農産物やB級グルメのバザーもありますので、お出かけください。なお、コスモスの摘み取りは自由です。

日時 10月17日(土)
正午～午後6時
※雨天の場合は18日(日)に順延。
会場 久々宇集落北側
(備前堀橋手前)
★市民活動推進課
☎20828

在宅医療推進市民公開講座 「もしもあなたやあなたの家族が認知症になったら」

日時 11月8日(日) 午後1時30分～3時
会場 はにぼんプラザ
講師 美原 盤 先生(公益財団法人脳血管研究所 美原記念病院院長)
定員 200人(当日先着順)
費用 無料
※駐車場に限りがありますので、できるだけ徒歩や自転車、又はお車に乗り合わせのうえお越しください。市役所駐車場・JR本庄駅北口広場(交

番西)もご利用ください。
主催 本庄市児玉郡医師会・本庄市
※事前の申し込みは不要です。
★本庄市保健センター
☎242003



プロが教える！ 親のための婚活講演会

どうして今、婚活が必要なのか、なぜ未婚化、晩婚化が進んだのか。そして、お子さんを上手に婚活させるには具体的にどうしたらよいか。お子さんの婚活にお悩みの親御さんを対象に講演会を開催します。第2部では、お子さんのプロフィールを交換しながら交流会を行います。

第1部 講演会「プロが教える！親も婚活！我が子を結婚させるために」
時間 午後1時30分～3時
定員 100人(多数の場合抽選)
第2部 交流会「我が子の結婚を真剣に考えている親同士の交流会」
時間 午後3時30分～4時30分
定員 30人(多数の場合抽選)

※第2部だけの参加はできません。
日程 10月31日(土)
講師 大橋 清朗 氏(NP)

○法人花婿学校代表・婚活コンサルタント)
対象 独身の子を持つ親等
会場 本庄早稲田国際リサーチパーク
費用 無料
申込 10月5日(月)から21日(水)までに左記へ

★本庄市社会福祉協議会
☎242755

スポーツ

◆本庄市レクリエーション協会主催事業
市民ウォーキング大会
日時 10月25日(日)
受付 午前10時(小雨決行)
集合場所 はにぼんプラザ
参加資格 市内在住・在勤者
コース はにぼんプラザ～マリーゴールドの丘～大久保山周辺
定員 30人程度
参加費 無料
用意 雨具・昼食・飲み物等
※事前の申し込みは不要です。
★本庄歩こう会
井上 ☎0778

◆本庄市体育協会主催事業
市民ソフトテニス大会
日程 中学生の部 11月8日(日)
一般の部 11月15日(日)
受付時間 午前8時30分
会場 若泉運動公園第1・2テニスコート
参加資格 市内在住・在勤・在学者及び連盟加盟クラブ

◆本庄市市民活動推進課
市民ウォーキング大会
日時 10月25日(日)
受付 午前10時(小雨決行)
集合場所 はにぼんプラザ
参加資格 市内在住・在勤者
コース はにぼんプラザ～マリーゴールドの丘～大久保山周辺
定員 30人程度
参加費 無料
用意 雨具・昼食・飲み物等
※事前の申し込みは不要です。
★本庄歩こう会
井上 ☎0778

公民館

◎開催場所の記載がないものは、主催公民館が会場です。申し込みはいずれも午前8時30分からです。

本庄西公民館 ☎218786

◆「男子厨房に入るべし」料理教室
はにぼんチャレンジ対象事業
日時 10月15日(木) 午前9時30分～午後0時30分
講師 食生活改善推進員
内容 食をとおして健康を考え
定員 12人(先着順)
費用 600円
用意 三角巾、エプロン
申込 10月7日(水)から電話又は直接公民館へ



◆西公民館クラブ活動発表会
日時 10月10日(土)、11日(日)
午前9時～午後4時(11日は午後3時まで)
実演発表 フラダンス、ヒップホップダンスなど
展示発表 編み物、絵手紙、短歌、ちぎり絵、藤工藝、

◆本庄市主催事業 秋のウォーキング教室

日程 11月14日(土)
集合時間 午前9時
※小雨決行・正午解散予定
集合場所 太駄公会堂駐車場
対象 小学校4年生以上の市内在住・在勤・在学者
※小学生は保護者同伴
コース ウォーキングマップ
No.25市最南端コース(本泉小学校・光福寺等約9・5km)
定員 30人(先着順)
参加費 無料
用意 ウォーキングする服装と靴、リュック、飲み物、着替えなど
申込 10月14日(水)から電話又は直接左記へ
★体育課 ☎1152

◆本庄市体育協会主催事業
市民ソフトテニス大会
日程 中学生の部 11月8日(日)
一般の部 11月15日(日)
受付時間 午前8時30分
会場 若泉運動公園第1・2テニスコート
参加資格 市内在住・在勤・在学者及び連盟加盟クラブ

◆本庄市市民活動推進課
市民ウォーキング大会
日時 10月25日(日)
受付 午前10時(小雨決行)
集合場所 はにぼんプラザ
参加資格 市内在住・在勤者
コース はにぼんプラザ～マリーゴールドの丘～大久保山周辺
定員 30人程度
参加費 無料
用意 雨具・昼食・飲み物等
※事前の申し込みは不要です。
★本庄歩こう会
井上 ☎0778

◆本庄市市民活動推進課
市民ウォーキング大会
日時 10月25日(日)
受付 午前10時(小雨決行)
集合場所 はにぼんプラザ
参加資格 市内在住・在勤者
コース はにぼんプラザ～マリーゴールドの丘～大久保山周辺
定員 30人程度
参加費 無料
用意 雨具・昼食・飲み物等
※事前の申し込みは不要です。
★本庄歩こう会
井上 ☎0778

北泉公民館 ☎222484

まゆ玉、パッチワークなど
※休憩コーナーもあります。
◆北泉公民館クラブ活動発表会
日時 10月17日(土)、18日(日)
午前9時～午後4時(18日は午後3時まで)
実演発表 カラオケ、大正琴、日本舞踊、囲碁、英会話
展示発表 絵手紙、水墨画、ちぎり絵、書道、手編み、紙粘土、寄植え、切り絵、パッチワーク、歴史探訪
※切り絵の体験コーナーもあります。

◆旭公民館 ☎225940
◆筆ペン書道教室
日時 10月23日から11月13日までの毎週金曜日 全4回
午後1時30分～3時
講師 岩上 郁子 先生
内容 筆ペンによるのし書き、宛名書き、年賀状の書き方などを学ぶ

◆パッチワークキルト教室
日時 10月22日から11月26日までの毎週木曜日(11月12日(木)を除く) 全5回 午

所属のクラブ員
参加費(1チーム)
中・高生 無料
一般 1,000円
競技方法 リーグ戦及びトーナメント戦
申込 10月23日(金)までに、住所・氏名・連絡先を記入のうえ、ソフトテニス連盟・新井(☎29834)へ

◆市民バレーボール大会
日時 11月15日(日)
受付 午前9時
会場 シルクドーム
種目 9人制男子・女子の部
参加資格 市内在住・在勤の社会人で構成するチーム
参加費(1チーム)
一般 3,000円
連盟加盟チーム 1,500円
申込 10月28日(水)までに電話で左記へ
★市バレーボール連盟
戸森 ☎21375



内容 懐かしい歌、思い出の歌を合唱する
定員 30人(先着順)
費用 無料
申込 10月19日(月)から電話又は直接公民館へ

◆歩いて発見健康づくり～本庄周辺史跡巡り～
はにぼんチャレンジ対象事業
日時
1回目 10月27日(火)
2回目 11月5日(木)
3回目 11月17日(火)
各回 午前9時30分～午後4時
※1回又は複数回の参加可
※少雨決行
会場 藤田公民館集合・解散
内容 ウォーキングで見玉百体観音周辺・秋山寺院周辺・島村渡し場周辺を3回に分けて巡る
講師 新井 光夫 先生
定員 20人(先着順)
参加費 1回 100円
※別途拝観料
用意 歩きやすい服装、運動靴、帽子、飲み物、雨具、弁当
申込 10月7日(水)から電話又は直接公民館へ

◆藤田公民館 ☎22332
◆歩いて発見健康づくり～本庄周辺史跡巡り～
はにぼんチャレンジ対象事業
日時
1回目 10月27日(火)
2回目 11月5日(木)
3回目 11月17日(火)
各回 午前9時30分～午後4時
※1回又は複数回の参加可
※少雨決行
会場 藤田公民館集合・解散
内容 ウォーキングで見玉百体観音周辺・秋山寺院周辺・島村渡し場周辺を3回に分けて巡る
講師 新井 光夫 先生
定員 20人(先着順)
参加費 1回 100円
※別途拝観料
用意 歩きやすい服装、運動靴、帽子、飲み物、雨具、弁当
申込 10月7日(水)から電話又は直接公民館へ

本庄公民館 ☎27383

◆楽しい韓国料理教室

本格的な海鮮チヂミと、もやし炒めを作りましょう。
日時 10月28日(水) 午前10時～午後1時
場所 はにぼんプラザ調理室
講師 神倉 淑恵 先生
定員 16人(先着順)
費用 1,200円
用意 エプロン、手拭き用タオル、三角巾、筆記用具
申込 10月14日(水)から電話又は直接公民館へ

◆珈琲道入門教室

日時 10月27日(火) 午後2時～3時30分
講師 中村 清美 先生
内容 珈琲の淹れ方を学ぶ
定員 10人(先着順)
費用 600円(教材費)
用意 筆記用具、コーヒーカープ、コーヒースプーン、手拭き用タオル
申込 10月7日(水)から電話又は直接公民館へ

本庄東公民館 ☎23404

◆飾り巻き寿司教室

日時 10月30日(金) 午前9時30分～12時30分
講師 木村 正子 先生(市食生活改善推進員)
内容 季節の飾り巻き寿司の作り方を学ぶ
定員 12人(先着順)
費用 600円(教材費)
用意 エプロン、三角巾、手拭き用タオル、持ち帰り容器
申込 10月9日(金)から電話又は直接公民館へ

仁手公民館 ☎23538

◆秋の味覚を楽しむ料理教室

日時 10月27日(火) 午前9時30分～正午
講師 森谷 典子 先生
内容 旬の素材を生かした料理を作り、試食する
定員 12人(先着順)
費用 400円(材料費)
用意 エプロン、三角巾、持ち帰り容器

◆秋の味覚を楽しむ料理教室

日時 10月29日(木) 午後1時30分～3時
講師 中澤 弘子 先生
内容 各種麺を使用して醤油

の元祖である醬仕込みを学ぶ

定員 20人(先着順)
費用 1,000円(教材費)
用意 筆記用具、エプロン、三角巾、手拭き用タオル、持ち帰り容器
申込 10月9日(金)から電話又は直接公民館へ

◆飾り巻き寿司教室

日時 10月30日(金) 午前9時30分～12時30分
講師 木村 正子 先生(市食生活改善推進員)
内容 季節の飾り巻き寿司の作り方を学ぶ
定員 12人(先着順)
費用 600円(教材費)
用意 エプロン、三角巾、手拭き用タオル、持ち帰り容器
申込 10月9日(金)から電話又は直接公民館へ

仁手公民館 ☎23538

◆秋の味覚を楽しむ料理教室

日時 10月27日(火) 午前9時30分～正午
講師 森谷 典子 先生
内容 旬の素材を生かした料理を作り、試食する
定員 12人(先着順)
費用 400円(材料費)
用意 エプロン、三角巾、持ち帰り容器

ち帰り容器

申込 10月19日(月)から電話又は直接公民館へ

◆はじめてのフラダンス教室

日時 10月27日(火)、11月10日(火)、17日(火) 全3回 午後1時30分～3時
講師 川口 明美 先生
内容 フラダンスの楽しさを基本から学ぶ
定員 15人(先着順)
費用 無料
用意 運動する服装、汗拭き用タオル、靴下
申込 10月8日(木)から電話又は直接公民館へ



◆楽しい絵手紙教室～一足早い心のこもった年賀状作り～

日時 10月28日(水)、11月4日(水)、11日(水) 全3回 午後1時30分～3時30分

講師 前田 京子 先生

内容 来年の干支や正月にふさわしい絵の書き方を学ぶ
定員 15人(先着順)
費用 1,000円(材料費)
用意 筆(中、小)、水彩絵の具、タオル、筆洗い、書道用下敷き、白小皿2枚(10センチ位の丸い陶器)
申込 10月15日(木)から電話又は直接公民館へ

共和公民館 ☎20337

◆パイシートで簡単アップルパイ作り教室

日時 10月28日(水) ①午前10時～正午 ②午後1時30分～3時30分
※どちらか1回を選択
講師 今村 悦子 先生
定員 各回9人(先着順)
費用 800円
用意 エプロン、手拭き用タオル、三角巾
申込 10月10日(土)から電話又は直接公民館へ(火・水・金・土のみ連絡可)

◆クリスマスリースの折り紙教室

日時 11月4日(水) 午前10時～11時30分
講師 安藤 和美 先生
内容 折り紙でクリスマスリースやサンタ・靴下などを作

り額に入れて完成する
定員 15人(先着順)
費用 500円(額を含む材料費)
用意 はさみ、木工用ボンド
申込 10月14日(水)から電話又は直接公民館へ(火・水・金・土のみ連絡可)



◆共和公民館クラブ活動発表会

日時 11月1日(日) 午前9時～午後3時(ステージ発表は午前9時～午後2時30分)
ステージ発表 ジャズバンド、カラオケ、オカリナ、ハーモニカ、尺八、津軽三味線、健康吹き矢、ハングルサークル、詩吟、大正琴
展示発表 山岳風景写真、絵手紙、パッチワーク、絵画、陶芸、盆栽、クラフトバンドなど



児玉中央公民館(セルデイ) ☎28851

◆月釜茶会

お茶会の雰囲気味わってみませんか。毎月第2日曜日に開催しています。(ただし、1月と8月はお休みです。)
日時 10月11日(日) 午後1時～4時
費用 500円(茶・菓子代)



◆秋の初心者陶芸教室

日時 10月29日から11月26日までの毎週木曜日(11月12日(木)を除く) 全4回 午前10時～正午
講師 平 孝作 先生
内容 陶芸の工程を体験しながら、作りたいものを自由に作る
定員 10人(先着順)
費用 1,000円
用意 エプロン(汚れてもよい服装)、手拭き用タオル
申込 10月15日(木)から電話又は直接公民館へ

◆パソコン入門教室(ワード文書作成)

日時 11月6日から11月27日までの毎週金曜日 全4回 午前9時30分～11時30分

対象 文字入力のできる初心者

講師 野口 朝代 先生
内容 ワードを使った基本の文書作成の方法を学ぶ
定員 10人(先着順)
費用 1,000円(テキストト代)
用意 筆記用具
申込 10月19日(月)から電話又は直接公民館へ

児玉公民館(アスピアこだま内) ☎24789

◆ヨガ教室

日時 10月22日から11月12日までの毎週木曜日 全4回 午後1時～2時30分
講師 S O U K O 先生
内容 下半身を強化し健康的な体をつくる
定員 20人(先着順)
用意 運動する服装、ヨガマット又はバスタオル、飲み物
申込 10月7日(水)から電話又は直接公民館へ(火・水・金・土のみ連絡可)



図書館だより
本館 ☎3746 児玉分館 ☎1783
◎児玉分館
開館時間/午前9時30分～午後6時15分
休館日/毎週月曜日 13日(火)・31日(土)
ホームページアドレス
<http://www.lib.honjo.saitama.jp/>

★児玉分館
※本館は11月3日(火・祝)まで改修工事に伴う仮図書館への移転作業のため休館しています。休館中の本館へのお問い合わせは、平日午前9時30分から午後6時15分までにお問い合わせいただけます。

★秋の読書週間企画 「読んでほしい絵本」特集

昨年、児玉分館のベストリーダーになった絵本や、すべての子どもたちに届けたい絵本を集めたコーナーを作りました。

コーナーの本も貸し出しをしています。たくさん絵本の中から、人生の宝物となり得る本をみつけてください。
期間 10月1日(木)～11月29日(日)

秋の読書週間企画 「図書館たんけん隊」隊員募集

いつもは入れない図書館の

たのしいおはなし会

日時 10月10日(土) 午前11時～11時30分
会場 親子よみかかせコーナー
内容 「秋」をテーマとした絵本やおはなしなど
協力 こだまお話し会の会・語りの会「言依」のみなさん

絵本とわらべうたのおはなし会

日時 10月14日(水)、11月11日(水) 午前11時～11時30分
会場 親子よみかかせコーナー
対象 保育園・幼稚園入園前のお子さんと保護者
内容 絵本の読み聞かせやわらべうたなど

★今月の一般図書
新着図書案内(児玉分館)

本庄高校図書館地域開放日(毎週土曜日)
◎午前9時30分～午後4時45分 10月24日
◎午後1時～4時45分 10月3日・10日・17日・31日 11月7日・14日
★本庄高校図書館 ☎1195

★今月の児童図書
世界遺産になった和紙 じょうもくろぶ 著 みんなの防災事典 山村 武彦 監修 あかいはねのふくろう フェリドウン・オラル文・絵によるになると松岡達英さくらいおんのおお ただひろしえ庭をつくらう! ゲルダ・ミューラー 作 ばうし 長新太さく

為吉 スカラムーシュー・ムーン 宇江佐 真理 著
曾呂利! 湯川博士、原爆投下を知っていたのですか 谷津 矢車 著 海堂 尊 著
マイナンバー国家改造計画 藤原 章生 著 梅屋 真一郎 著
家計を元気にする税金活用術 湊 義和 著



相談・学級	内容	日時	申込
すくすく相談	身長・体重の計測、育児・栄養相談	10月29日(木)・11月19日(木) 午前9時30分～11時 (15分ごとに3組ずつ実施) ※11月19日(木)は、アスパアこだま で実施	定員あり。 各実施月の1日から本庄市保健センターへ (※電話による育児相談は随時受け付けています。)
母乳相談	母乳に関する相談	10月29日(木) 午前9時30分～11時(15分ごと)	
おや親タマゴ 「はじめて生活 with ベビー」	妊娠中の生活、お風呂の入れ方の実習など	10月17日(土) 午前9時30分～正午	定員あり(随時受付)

〇コアクラス ▶ 生後6か月～9か月児と保護者の育児講座と仲間づくり ▶

内容	日時	対象	申込
赤ちゃんのころ	11月6日(金) 午前10時～11時30分	平成27年3月～5月 生まれのお子さんとその保護者	各回先着15組。 1回ごとの参加もできます。 10月20日(火)から本庄市保健センターへ
ママといっしょに！親子ふれあい体操	11月12日(木) 午前10時～11時30分		
赤ちゃんのからだ	11月16日(月) 午前10時～11時30分		
楽しくおいしく！うきうき離乳食♪	11月20日(金) 午前9時半～正午		



児童センターにお出かけください

前原児童センター ☎9820

ハッピー・ハロウィン♪
みんなでハロウィンを楽しみましょう。
日時 10月31日(土) 午後2時～
対象 小学生
定員 20人(先着順)
費用 無料
申込 10月17日(土)午前9時から
電話又は直接上記へ



日の出児童センター ☎0420

日の出児童センターまつり

みんなでゲームをして楽しい時間を過ごしましょう。
日時 10月17日(土) 午後1時30分～3時
※駐車場は本庄東公民館駐車場も利用できます。

対象 幼児・小学生
内容 ゲーム、お菓子作りほか **定員** 100人(先着順)
費用 無料 **用意** お菓子等を持ち帰る袋
申込 10月6日(火)午前9時から電話又は直接上記へ
※当日はセンターまつり開催時以外は館内を使用できません。

エンジョイイングリッシュ教室

日時 10月31日(土) 午前11時～正午
対象 小学校1年生～3年生
内容 ハロウィンをテーマに、英語を楽しむ
定員 20人(先着順) **費用** 無料
申込 10月13日(火)午前9時から電話又は直接上記へ



子育て支援のお知らせ(10月～11月上旬)

～事前申し込みは不要です～

★前原児童センター ☎9820
★日の出児童センター ☎0420
★児玉児童センター ☎76805

〇「つどいの広場」：児童センターでは、乳幼児の親子が交流する「広場」(前原つどいの広場・日の出つどいの広場・児玉つどいの広場)を下表の講座開催日の午前9時から午後2時までの間、開放しています。

◆親子でふれあうあそびの講座なども行います。内容は下記のとおりです。(内容は変更になる場合もあります。)

会場 時間 日程	前原児童センター 午前10時～11時	日の出児童センター 午前10時30分～11時30分	児玉児童センター 午前10時～11時
10月2日(金)	子育てサロン「ゆうゆう」 「絵本とともだち」	ビニール袋あそび	トンネル遊具であそぼう
5日(月)	しゃぼん玉あそび	ふれあいうたあそび	シールあそび
7日(水)	警察官のはなし (パトカーが来ます)	ママサロン (本庄子育てネット)	歯のはなし (講師：飯島和美先生)
9日(金)	広告紙であそぼう	大きな絵を描こう	絵本と工作(講師：小関清美先生)
14日(水)	リトミック (講師：小川豊子先生)	ママビクス (講師：入美由紀先生)	うたのミニミニコンサート (吉見万里子先生・榎ともみ先生)
16日(金)	シアターあそび	大型絵本	くだものがりごっこ
19日(月)	ハロウィンせいさく	小麦粉ねんどあそび	大きな絵を描こう
21日(水)	親子体操 (講師：立石明子先生)	子育てサロン「ゆうゆう」 「絵本とともだち」	おりがみあそび
23日(金)	自由あそびと10月生まれの 誕生日カードプレゼントの日	自由あそびと10月生まれの 誕生日カードプレゼントの日	自由あそびと10月生まれの 誕生日カードプレゼントの日
26日(月)	くだものがりごっこ	スタンプあそび	子育てサロン「ゆうゆう」 「絵本とともだち」
28日(水)	小麦粉ねんどあそび	消防訓練 (消防車が来ます)	親子体操 (講師：立石明子先生)
30日(金)	フラフープであそぼう	くだものがりごっこ	ねんどあそび
11月2日(月)	おりがみあそび	ふれあいうたあそび	ペーパーサート
4日(水)	運動あそび	ママサロン(本庄子育てネット)	ボールあそび
6日(金)	子育てサロン「ゆうゆう」 「ミニ運動会」	絵本と工作 (講師：小関清美先生)	警察官のはなし (パトカーが来ます)
9日(月)	ペーパーサート	お花紙あそび	ぬりえあそび

子育てサロン「ゆうゆう」は子育て応援団「本庄びすけっと」のご協力をいただき開催しています。

〇ママサロン 協力：本庄子育てネット

日程	時間	会場
10月6日・13日・20日・27日の火曜日	午前10時30分～11時30分	子育て支援センター(いずみ保育所内) ☎4891

第8回子育てフェスティバル

0歳の赤ちゃんから小学生までのお子さんと保護者で、思いっきり遊みましょう。当日は、中学生・高校生・大学生や地域のみなさんのボランティアスタッフがお待ちしています！

日時 11月7日(土) 午後1時～4時
会場 はにぼんプラザ
内容 ・手作りおもちゃワークショップ ・子ども科学実験教室
・絵本、折り紙コーナー ・昔遊び、プレイコーナー ほか
費用 無料
※会場の駐車場に限りがありますので、臨時駐車場もご利用ください。
★NPO法人本庄子育てネット・田邊 ☎080-5466-5735

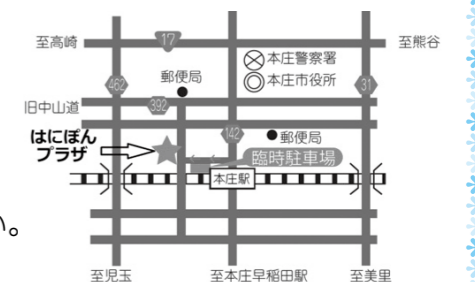



みんなのけんこうガイド

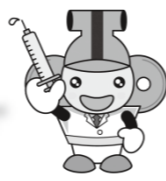

★本庄市保健センター ☎2003
※お問い合わせは、午前8時30分からです。

「先生教えて！はとからだにいいはなしがぼんぼんとびだす」 はにぼんチャレンジ対象事業

はにぼん歯科講座 ～歯周病と血糖値のヒミツが知りたいな～

全身疾患の黒幕である歯周病。ホントの怖さを知っていますか？

歯周病の知られざるヒミツやいつまでもキレイなお口を保つ秘訣、そのほか、お口に関する耳よりの情報がぼんぼんとびだします。この機会に「健口」づくりをはじめてみませんか？

※参加者には、素敵なプレゼントがあります。

日時 11月12日(木) 午前10時～11時30分
受付 9時30分～
会場 市役所6階大会議室
講師 竹内 靖 先生(竹内歯科医院)
対象 市内在住者 用意 筆記用具
定員 50人(先着順) 費用 無料
申込 10月13日(火)から電話又は直接本庄市保健センターへ

無料クーポン券でお得にがん検診

はにぼんチャレンジ対象事業

対象者①・②に該当する人に、4月末に子宮頸がん・乳がん・大腸がん検診の無料クーポン券を郵送しました。まだ検診を受けていない人は、この機会にぜひ、がん検診を受けましょう。無料クーポン券と同封の文書を確認してから、検診を受けてください。

対象者① 市内在住で今年度中に次の年齢になる人
子宮頸がん検診(女性) 21歳
乳がん検診(女性) 41歳
大腸がん検診(男女) 41・46・51・56・61歳

対象者② 今年度中に次の年齢になる女性で、過去に本庄市の子宮頸がん・乳がん検診を受けたことがない人
子宮頸がん検診(女性) 23・26・28・31・33・36・38・41歳
乳がん検診(女性) 43・46・48・51・53・56・58・61歳

有効期限 平成28年3月31日(木)まで

無料クーポン券対象以外で検診を希望する人

昨年度がん検診を受けた人や、新規にがん検診の対象となる年齢の人などに、4月末にがん検診の受診券と検診案内を郵送しました。お手元に届いていない人で、がん検診を希望する人は、本庄市保健センターまでお問い合わせください。

高齢者インフルエンザ予防接種を実施

対象者には、9月末に予診票を郵送しました。接種を希望する人は、予診票を持参のうえ、同封した通知に記載の契約医療機関で接種を受けてください。なお、対象者で予診票が届いていない場合は、本庄市保健センターへお問い合わせください。

対象者
・65歳以上の人(昭和25年12月31日以前に生まれた人)
※これから65歳になる人は、65歳の誕生日を過ぎてから接種を受けてください。
・60歳以上65歳未満の人(昭和26年1月1日から昭和30年12月31日までに生まれた人)で、心臓・じん臓・呼吸器の機能又はヒト免疫不全ウイルスによる免疫機能に一定の障害を有する人

接種期間 10月1日(木)～平成28年2月29日(月)
自己負担額 1,000円(生活保護世帯の人は無料)
接種回数 期間中1回のみ
※かかりつけ医が埼玉県内の他市町村にいる場合、10月20日(火)から12月25日(金)までの期間は、「埼玉県住所地外インフルエンザ予防接種相互乗り入れ接種協力医」であれば接種できます。接種協力医については、かかりつけ医又は本庄市保健センターへお問い合わせください。



ECOガイド

★環境推進課 ☎1172
★環境産業課 ☎1334

10月は3R推進月間です

3Rとは、限りある資源を有効に使い、環境と経済を両立する「循環型社会」のキーワードです。ごみを少しでも減らすために、無理せず楽しみながら3Rを実践してみませんか？

- ① **Reduce** (リデュース) : 使う資源やごみの量を減らすこと。
(例) 食べ残しをしない。マイバッグで買い物をする。
- ② **Reuse** (リユース) : 物を繰り返し使うこと。
(例) 壊れたものは修理して使う。不要になったものは必要としている人へ譲る。
- ③ **Recycle** (リサイクル) : 使い終わったものを資源として再び利用すること。
(例) ごみを正しく分別する。リサイクル製品を選ぶ。



Reduce
発生抑制



Reuse
再利用



Recycle
再生利用

○お買い物には「マイバッグ」お出かけには「マイボトル」

市では、ごみを減らし、地球環境を守るため、マイバッグ・マイボトルの普及やレジ袋の削減キャンペーンを実施しています。買い物にはマイバッグを、お出かけにはマイボトルを持って行きましょう。

○3R推進月間パネル展～3Rについてみんなで考えてみませんか？～

- ①市役所1階市民ホール会場 日程 10月19日(月)～23日(金)
 - ②セルディ会場 日程 10月26日(月)～30日(金)
- 《①②共通》
時間…午前9時～午後5時 ※開始日…正午～午後5時 ※最終日…午前9時～正午

集団資源回収予定表

<回収品目は古紙類・缶類です>

回収場所	日程	時間	問合せ先
アスパアこだま駐車場	10月4日(日)	午前9時～11時	ハートtoハート ☎29300 (佐久間さんち)
	11月1日(日)		
市役所	10月18日(日)	午前9時～11時、午後1時～3時	佐久間さんち ☎29300
本庄南公民館	10月10日(土)	午前9時～11時	
就労継続支援B型事業所「佐久間さんち」(本庄高校北側)	10月21日(火)	随時受付	ポノポノ ☎2195

※天候等の理由で変更になる場合がありますので、各団体にご確認ください。

老人福祉センターつきみ荘の休館日 ☎3696

5日(月)・13日(火)・19日(月)・26日(月)・11月2日(月)・9日(月)
※1日(木)・2日(金)・6日(火)は敬老会のため貸し切りです。

余熱利用施設湯かつこの休館日 ☎8126

5日(月)・13日(火)・19日(月)・26日(月)・11月2日(月)・9日(月)
ポートレース戸田(埼玉県都市競艇組合主催)開催日程

10月1日(木)～6日(火)・11月7日(土)～12日(木)
※本庄市は埼玉県都市競艇組合に加入しており、組合からの配分金をさまざまな事業に活用しています。

今月の納税納付【納期限：11月2日(月)】

・市民税 3期 ・国民健康保険税 4期
・介護保険料 4期 ・後期高齢者医療保険料 4期

一市税夜間収納窓口のお知らせ

日時 10月5日(月)・11月5日(木) 午後5時15分～7時
場所 ・市役所1階 収納課 ☎1120
・アスパアこだま 市民福祉課係 ☎1333
※市役所へお越しの際は庁舎東側の夜間休日受付通用口を、アスパアこだまへお越しの際は正面玄関をご利用ください。

市民相談 (10月～11月) 相談は無料、秘密は厳守します。お気軽にご相談ください。

※市役所の受付は、午前8時30分～午後5時15分です。

相談名	相談日時など	会場	問い合わせ
行政	10月22日(休) 午前10時～正午 ※10月は第4木曜日	市役所1階 市民相談室	市民課 ☎②11113 ☎②11112 ☎②11110
法律	10月7日(水)・14日(水)・21日(水)・28日(水) 午後1時～4時 ◎11月の相談日		
	弁護士による相談 11月4日(水)・11日(水) 午後1時～4時 定員=各6人(先着順)		
労働法律	11月18日(水) 午後1時～4時 定員=6人(先着順)		
不動産	10月9日(金)・11月13日(金) 午後1時～4時 相談員=宅地建物取引業協会本庄支部無料相談員	各種相談日	
年金・労働	10月8日(木)・11月12日(木) 午後1時～4時 相談員=社会保険労務士	●法律相談 ●行政相談 毎月第3木曜日 ●弁護士 毎月第1・2水曜日 ●不動産相談 // 第2金曜日 ●司法書士 // 第3・4水曜日 ●年金・労働相談 // 第2木曜日 (労働法律相談のある月は第4水曜日のみ) ●税務相談 // 第2火曜日	
税務	10月13日(火)・11月10日(火) 午後1時～4時 相談員=税理士	●労働法律相談(弁護士) 5・8・11・2月の第3水曜日	
消費生活	毎週月・水・木・金曜日(休日を除く) 午前9時30分～正午、午後1時～3時30分 ※10月2日(金)・15日(木)はお休みです	市役所4階 商工観光課	商工観光課 ☎②1175
	毎週火・金曜日(休日を除く) 午前9時30分～正午、午後1時～3時30分	上里町役場2階 産業振興課	上里町役場産業振興課 ☎⑤1232
人権	10月13日(火) 午後1時～4時	アスパアこだま 会議室3	はにぼんプラザ ☎②0828
	10月27日(火) 午後1時～4時	はにぼんプラザ 控室	
家庭児童	毎週月～金曜日(休日を除く) 午前9時～午後4時	市役所2階 子育て支援課	子育て支援課 ☎②1129 (家庭児童相談室)
教育(不登校等)	毎週月～金曜日(休日を除く) 午前9時30分～午後3時	ふれあい教室 (旧勤労会館2階)	教育支援センター ☎②4287
教育(いじめ等)	毎週水曜日(休日を除く) 電話相談:午後1時30分～5時 ※面談による相談は、電話相談の時間内に事前予約受付		子どもの心の相談員 ☎②17337
心配ごと	毎週月曜日(休日を除く) 午後1時～4時 ※相談時間中のご連絡は、☎②8976へ	はにぼんプラザ2階 相談室	本庄市社会福祉協議会 ☎②42755
	10月5日(月)・19日(月)・11月2日(月) 午後1時～4時	アスパアこだま2階 相談室	本庄市社会福祉協議会児玉支所 ☎③1237
結婚	毎週水曜日(休日を除く) 午後1時～4時		
介護の悩み	10月9日(金)・23日(金) 午後1時～4時	はにぼんプラザ2階 相談室	本庄市社会福祉協議会 ☎②42755
成年後見	10月13日(火)・27日(火) 午後1時～4時		

子どもへの声かけ事案が増えています

「声をかける」「手を引く」「肩に手をかける」などの犯罪の前兆とみられる事案が、埼玉県全体で706件、そのうち12件が本庄市で発生しています。(平成27年1～8月、小学生以下)

全体の傾向としては、女子小中学生の帰宅中に、多く発生しています。

【登下校時のポイント】

- 通学路の安全確認をする ●防犯ブザーを持ち歩く
- 単独行動をしない ●突然の寄り道はせず、必ず一度家に帰る
- 帰りが遅くなる場合は、明るく人通りの多い道を選んだり、家の人に迎えにきてもらったりする。



「防犯安心ニュース」
★危機管理課 ☎②1184

悩まないで! 「性器脱」

医療メカ 本庄市児玉郡医師会広報部

性器脱とは

中高年の女性で、「最近股にゴムまりのような膨らみを感じる」、「ピンポン玉のような塊が触れる」、「大きな袋状のものがぶら下がってきた」などの違和感や不快感がある人はいませんか?
これらの症状は、子宮や膀胱、直腸の一部が膣の中で下がってきている、さらには膣口から完全に脱出してきていることと関係があるかもしれません。このような状態を「性器脱」と言います。

原因

赤ちゃんがお産でお腹から外に出てくるまでの骨盤の通り道には、いろいろな筋肉や靭帯(すじ)が張りめぐらされています。それらを骨盤底筋群と言います。骨盤底筋群は、妊娠出産で伸び縮みを繰り返したのち、加齢に伴い徐々に緩んできます。その結果、子宮を始め、膀胱、直腸など骨盤内の臓器を支えられなくな

なってきます。性器脱とは、これらの臓器がよいよ膣の中をぐぐり抜けるように下がってきたり、外へ飛び出してきたりしてしまう状態のことです。お産の回数が多い人や難産を経験した人に比較的多くみられます。

治療

治療は、保存的治療(手術以外)と外科的治療(手術)に分けられます。程度が軽い場合、肛門と膣を数秒間締めたりラックスすることを繰り返す骨盤底筋体操と呼ばれるトレーニングが有効です。過活動膀胱による尿もれの予防にも取り入れられています。仰向けに寝転んだ姿勢、いすに座った姿勢、またぬるめのお風呂に入りながら行っても良いかもしれません。

性器脱の症状は、「恥ずかしい」、「人に言いにくい」という思いから、誰にも相談できず、ひとりでお悩んでいる人が少なくありません。このような不調を感じたら、家族や親しい友人に相談することも良いですが、いずれにせよ早めに婦人科を受診することをお勧めします。

早めの受診を



休日急患の診療

●本庄市児玉郡医師会立本庄市休日急患診療所(日曜・休日開設)(本庄市保健センター内 ☎③3322)

診療時間 午前9時～正午、午後1時～4時、午後7時～10時
診療科目 内科系疾患
※健康保険証を持参してください。

●在宅当番医療機関

診療は午前中のみです。当番医は変更になる場合もありますので、確認してからお出かけください。

10月4日(日)	鈴木外科病院	児玉町八幡山	☎⑦1235
10月11日(日)	関根内科外科医院	神川町新里	☎⑦7667
10月12日(祝)	はにぼんクリニック	東台4丁目	☎②3596
10月18日(日)	千田医院	美里町根木	☎⑦0041
10月25日(日)	田所医院	けや木1丁目	☎②3445
11月1日(日)	昭和産婦人科	駅南1丁目	☎②2025
11月3日(祝)	高山整形外科	見福2丁目	☎②3245
11月8日(日)	高橋外科整形外科	千代田1丁目	☎②6211

●小児夜間初期救急診療(本庄総合病院内 ☎②6111)

診療日 毎週火曜日(休日は除く) 午後6時～9時
対象 中学生まで

●電話相談をご利用ください

(相談料無料・通話料利用者負担)

・[#8000]小児救急電話相談

(IP電話、ひかり電話、ダイヤル回線からは、☎048-833-7911)

受付時間 月曜日～土曜日 午後7時～翌日午前7時

日曜日、休日、年末年始

午前7時～翌日午前7時

・[#7000]大人救急電話相談

(IP電話、PHS、ダイヤル回線からは、☎048-824-4199)

受付時間 毎日 午後6時30分～10時30分

★119番は、緊急時(火災やけが人など)の受付専用電話番号です。夜間など、時間外に診療可能な病院については、児玉郡市広域消防本部指令課(☎②41119)でご案内していますので、ご利用ください。ただし、診療科目によっては、県外や児玉郡市以外の病院をご案内する場合があります。

はにぼん号・もといずみ号 & はにぼんシャトル

みなさんのご意見を聞きながら、これからも利用しやすい交通サービスを目指します。今回は、はにぼん号・もといずみ号をスムーズに予約するコツをお伝えします。なお、はにぼんシャトルは予約の必要はなく、定期運行しています。

★企画課 ☎ 21 1 1 5 7



はにぼん号・もといずみ号

予約のコツ

利用ガイドは、市役所・児玉総合支所・図書館・各公民館にご用意しています。

- ① 「はにぼん号・もといずみ号 利用ガイド」とメモ用紙を準備します。
 - ② 「乗る停留所の名前」と「降りる停留所の名前」を確認しておきます。
例】本庄市役所、湯かっこ、セルディ、〇〇病院など
- 準備ができたなら **予約センター ☎ (21) 7 7 9 7** に電話します。
- ③ 「乗りたい時間」「乗る停留所の名前」「降りる停留所の名前」「乗る人数」を伝えます。

これだけで予約がスムーズに進みますので、お試しください!!
停留所の名前が分からなくても、もちろん予約できます!!

【お願い】 予約をキャンセルする場合は、必ず予約センターへご連絡ください。

運行2周年記念!! 懸賞クイズ!!

問題

「はにぼん号・もといずみ号」の停留所は、公共施設、病院、スーパーなどに設置しています。今年6月1日に、「はにぼんプラザ」停留所が新たに加わり、市内にある停留所の数は全部でいくつになったでしょう?
答えを次の3つから選んでください。

- ① . 4 ② . 4 0 ③ . 4 0 0

回数券をプレゼント~!?



- 【応募方法】 住所・氏名・年齢・クイズの答えを書いて、ハガキかメールでご応募ください。
- 【応募締切】 10月30日(金) (必着)
- 【当選者数】 クイズ正解者のうち10人(多数の場合抽選)
- 【当選発表】 11月上旬、回数乗車券1,000円分(はにぼんシャトルにも利用可)の発送により、発表に代えさせていただきます。
- 【注意事項】 ご応募は、1人1回とさせていただきます。
- 【応募先】 「本庄市役所企画課 はにぼん号クイズ担当」
○住所：〒367-8501 本庄市本庄3-5-3
○メール：hanipon5@city.honjo.lg.jp



マリーゴールドが見頃を迎えます

本庄早稲田駅東にあるマリーゴールドの丘公園では、マリーゴールドが咲き始め、10月中旬に見頃を迎えます。
オレンジ色に染められたマリーゴールドの丘公園で秋を感じてみませんか。

★都市計画課 ☎ 21 1 1 3 7

