



# ほんじょう 1

HONJO CITY PUBLIC RELATIONS

2016 No.120

## このまちと人と 新たなステージへ



1月10日  
合併10周年

### 人の動き (2015.12.1 現在)

人口	78,986 (-12)
男	39,257 (-15)
女	39,729 (+3)
世帯数	33,023 (+16)

( )内は前月との比較

#### 人口増減の内訳

出生	42	転入	195
死亡	75	転出	165

自然増減	-33	社会増減	+30
		その他	-9



Photo : 市役所 6階

# 年頭の「あいさつ」

新年明けましておめでとうございます。平成28年の新春をご健勝にてお迎えのことと心からお慶び申し上げます。

市民の皆さまには、日頃より市政に對しまして深いご理解と温かいご協力をいただき、厚くお礼申し上げます。

さて、昨年1年間を振り返ってみますと、①合併10周年記念事業である「新・BS日本のうた」、「花火大会」、「記念式典」の開催、②「はにぼんプラザ」、「アスピアこだま」、新「塙保己一記念館」のオープン、③「ゆるキャラグランプリ」2015で「はにぼん」が全国7位に大躍進、④市内全ての公立中学校の校舎・体育館の耐震化工事が完了、⑤本庄早稲田駅前及び本庄総合公園の追尾式太陽光発電システム完成など、明るい話題がたくさんありました。

一方、国内外に目を向けますと、ラグビーW杯で日本代表の快進撃といった明るい話題と、地方創生の推進や安保法制改定、マイナンバー法の施行など国の大きな動きがありました。さらに、9月に発生した東日本各地の豪雨災害、東北地域を震撼させた悲惨な事件やパリ同時多発テロの発生など、国民生活や世界の平和を脅かすような事件も発生いたしました。

さて本年、本市は1月10日に合併10周年を迎え、新たなステージへ踏み出します。少子化・高齢化や人口減少の進行、多発する自然災害、事件事故など、私たちの社会は常に困難な課題を突き付けられています。国の機関の推計によれば、現在の低出生率が続

くと日本の人口は2060年には8000万人台に、本市も5万人を割り込むと予想されています。また、団塊の世代の方々が後期高齢者となる2025年まであと10年。社会保障費はさらに増大し、労働力人口が減少するなか、どのように社会の活力を維持して行くかが問われています。「備えあれば憂いなし」、これは、危機管理はもとより、全ての事柄に共通する格言であると考えます。

そこで本年、本市は地方創生の旗印のもと、少子化と人口減少に確実に対応するため、本庄市版「まち・ひと・しごと創生総合戦略」に基づき、安心して子どもを産み育てられる社会の実現、社会を担う人材の確保や、安定した雇用と就業機会の創出、さらに、交流人口増大に向け観光振興に取り組んでまいります。

さらに「健康づくり推進総合計画」の実施や「地域包括ケアシステム」の構築、「在宅医療」の推進などを図り、高齢者の皆さまが安心して住み続けられる環境の充実を目指してまいります。

新年を機に、自ら足元を見つめ、将来に、またあらゆる事態に備えつつ、今後ともまちづくりに魂を込め、市民の皆さまとともに持続可能な地域社会を創造して行く決意でありますので、本年もどうぞよろしくお願い申し上げます。



本庄市長 吉田信解

## さらなる10年へ

### 本庄市合併10周年記念式典

旧本庄市と旧児玉町が平成18年に合併し、新本庄市が誕生してから1月10日で10周年を迎えます。多くの方のご協力により、それぞれの地域の魅力が輝く新本庄市となりました。その感謝の気持ち、またさらなる10年への決意をこめて、11月21日に市民文化会館で「本庄市合併10周年記念式典」を開催しました。

開式後、国歌斉唱、吉田市長の式辞、柿沼議長のあいさつ、感謝状等の贈呈、そして、埼玉県知事をはじめとする来賓のみなさまからの祝辞、祝電やメッセージの披露、代表謝辞と続きました。そして、記録映像でこれまでの10年の歩みを振り返り、新たな未来への飛躍を願い、参加者全員による万歳三唱で幕を閉じました。



#### 合併10周年記念特別功労者の発表

合併10周年記念特別功労者は、「市民一人1スポーツ」の推進に貢献いただいた日本サッカー協会最高顧問川淵三郎さん、ならびに早稲田大学との包括協定の推進により本市のまちづくりに多大なる貢献をいただいた早稲田大学前総長白井克彦さんです。お二人には事前に感謝状を贈呈し、式典ではメッセージが紹介されました。

#### 合併10周年記念感謝状を贈呈

合併10周年を記念し、市政の振興に多大な貢献をいただいた、254人（団体含む）のみなさんに感謝状を贈呈しました。式典では受賞者を代表して本庄市自治会連合会様にお受けいただきました。

#### 平成27年度市政功労者表彰状を贈呈

市政の発展に貢献された42人（団体含む）のみなさんを表彰しました。式典では受賞者を代表して三澤力男さんと今井勝子さんにお受けいただきました。（4ページ参照）

#### 式典に華を添えたサプライズ

10周年を記念して作成したDVD「本庄市10年のあゆみ」を上映し、この10年間を振り返りました。また、式典に駆けつけてくれた本市出身の演歌歌手・松川未樹さんからは、ふるさとの魅力や10周年に向けたお祝いのことばをいただきました。そして本庄鷺職組合若鷺会のみなさんにより、本市の新たな門出を祝う「木遣り、纏（まと）ふり」が披露され、会場には大きな拍手があふれました。



感謝状受賞者のみなさん



本庄市自治会連合会  
(会長山口康裕さん)



松川未樹さん



本庄鷺職組合若鷺会のみなさん

※式典内で上映した「本庄市合併10周年記念 市民ニュースで見る本庄市10年のあゆみ」(25分)のDVDを、1部200円で頒布します(数に限りがあります)。ご希望の方は直接秘書広報課(市役所3階)へ。★秘書広報課 ☎1155

# 平成27年度 「県民の日」記念式典

## 知事表彰

<b>地方自治功勞</b>  元児玉町議会議員 木村 正好 氏 (児玉町秋山)	<b>消防功勞</b>  児玉郡市広域消防本部 消防正監 中野 和夫 氏 (久々宇)	<b>保健衛生功勞</b>  市学校歯科医 佐藤 敬一 氏 (銀座)
--	--	---

<b>産業功勞</b>  市農業委員会会長 田端 講一 氏 (児玉町高柳)	<b>交通安全功勞</b>  本庄市交通指導員 本庄市交通指導員
---	---

## 第45回「県民の日」記念作文コンクール

**入選 (敬称略)**  
 ◎小学生  
 『埼玉県の星はなわ先生』  
 倉林 佐和 (金屋小5年)



**受賞者 (敬称略)**  
**大賞:** 笹川 吉彦  
 (公益社団法人東京都盲人福祉協会会長)  
**奨励賞:** ロイ ビッシュジョト  
 (滋賀県立盲学校教諭) ※海外出身者で初受賞  
**貢献賞:** 社会福祉法人日本点字図書館

各賞が次のとおり発表され、本市では次のみなさんがそれぞれ受賞しました。おめでとうございます。

## シラコバト賞

**健やかな心身を育てる活動**

 市食生活改善推進員 坂井 昭子 氏 (児玉町児玉南)	 元市書道連盟理事 町田 良子 氏 (見福)
--	--

## 第45回「県民の日」記念絵画コンクール

**知事賞 (敬称略)**  
 ◎小学生  
 『バッタのせなかについて とんだよ』  
 高橋 星良 (旭小1年)  
 『きょ大な牛』 内山 伊緒利 (秋平小2年)  
 『たこもお気に入りのふしぎなもの』  
 金井 繕 (本庄東小3年)  
 『まほうの木の家でおさんぽ』  
 高田 百花 (中央小3年)  
 『晴天のアスピアこだま』  
 品川 茂樹 (金屋小5年)  
 『雨上がり～本庄市立図書館～』  
 今井 ことみ (本庄西小6年)

◎中学生  
 『間瀬湖』 石塚 雄大 (児玉中1年)  
 『若泉公園』 飯出 雅也 (本庄南中2年)

## 第9回 塙保己一賞

12月19日、セルディで第9回塙保己一賞表彰式が開催され、塙保己一の精神を受け継ぎ、障害がありながらも不屈の努力を続け社会的に顕著な活躍をしている人や障害者のためにさまざまな貢献をしている人に「塙保己一賞」が贈られました。



# 平成27年度 市政功勞者表彰

市では、市民の生活・文化の向上や社会福祉の増進など、市政に対して特に功勞があり、他の模範となる人を表彰しています。11月21日に市民文化会館で行われた合併10周年記念式典内で、市政の発展に貢献されたみなさんが表彰されました。

## 受賞者 (敬称略・受賞名簿順)

<b>自治功勞</b> 三澤 力男 (朝日町) 福島 教子 (栄) 三角 清一郎 (銀座) 山口 康裕 (中央) <b>保健功勞</b> 倉林 京児 (児玉町金屋) 鈴木 和喜 (東京都千代田区) 田端 義雄 (鶴ヶ島市) 中原 彩子 (駅南) 中原 訓子 (中央) <b>環境衛生功勞</b> 岩間 好隆 (栄) 小澤 ミワ子 (本庄) 久米原 常次 (小島南) 小暮 芳男 (見福) 萩原 昭 (南) 深野 達雄 (若泉) 横山 健一 (銀座) 赤城乳業株式会社 (深谷市)	<b>消防防災功勞</b> 黒沢 悟 (小島) 小島 甲子雄 (児玉町児玉) 境野 昇寿 (新井) 設楽 明弘 (児玉町太駄) 茅原 幸夫 (児玉町児玉) 堀口 義明 (杉山) 矢野間 高秋 (若泉) <b>社会福祉功勞</b> 丸山 久夫 (児玉町高関) 今井 勝子 (児玉町児玉) 岩崎 卓 (けや木) 木村 モト子 (駅南) 澁谷 絹子 (西富田) 中野 勝三郎 (久々宇) 橋本 和也 (朝日町) 樋口 芳江 (児玉町田端) 樋口 頼正 (日の出) 山田 時枝 (寿) 株式会社シェリエ (児玉町秋山)	<b>教育文化功勞</b> 金子 淳子 (前原) <b>産業功勞</b> 海澤 猪一 (仁手) 増田 弘行 (久々宇) 丸岡 憲一 (牧西) <b>青少年健全育成功勞</b> 井上 健治 (北堀) 山崎 晴巳 (小島南) <b>体育功勞</b> 森 和子 (日の出)
--	--	---



▲受賞者を代表して、三澤力男さんと今井勝子さんが表彰状を受領

# 平成27年度 優秀工事表彰

平成26年度に完成した市発注の建設工事において、特に優秀な成績で完成し、他の模範と認められる請負事業者とその技術者に対し、表彰を行いました。表彰者は次のとおりです。(敬称略)

<b>土木工事部門</b> 請負事業者 真下建設(株) 技術者 茂木 淑次 工事名 若泉運動公園第1テニスコート人工芝化工事	<b>管工事部門</b> 請負事業者 マルキ工業(株) 技術者 坂本 純一 工事名 総簡除 (仮称) 市民プラザ跡地複合施設新築機械設備工事	<b>その他工事部門</b> 請負事業者 (有)植陸 技術者 小澤 敦 工事名 しものどう公園整備工事
<b>建築工事部門</b> 請負事業者 八木建設(株) 技術者 平野 公次 工事名 総簡除 (仮称) 市民プラザ跡地複合施設新築建築工事	<b>請負事業者</b> 加納設備(株) 技術者 宇多村 洋介 工事名 本庄市立本庄南中学校空調設備設置工事	請負事業者 長沼設備工業(株) 技術者 中嶋 祥光 工事名 上水道配水管布設26-1号工事
<b>電気工事部門</b> 請負事業者 利根電気工事(株)埼玉支店 技術者 倉林 章中 工事名 総簡除 (仮称) 市民プラザ跡地複合施設新築電気設備工事	<b>ほ装工事部門</b> 請負事業者 真下建設(株) 技術者 丸橋 忠靖 工事名 市道1級21号線舗装工事	請負事業者 (株)泉造園 技術者 関口 博子 工事名 若泉運動公園芝生広場整備工事

地域の支え合いと居場所づくりについて考えてみませんか？

## 目指せ、孤立ゼロ！「地域福祉シンポジウム」を開催

「本庄市地域福祉計画・活動計画」が策定され、2年が経過しようとしています。みんなで支え合う思いやりのあるまちづくりのため、市民、関係機関・団体、行政など、みんなで本市の地域福祉について考えるシンポジウムを開催します（手話通訳・要約筆記付き）。



★本庄市社会福祉協議会 ☎②4 2 7 5 5  
☎②1 5 5 1 6

日時	2月10日(水) 午後1時30分～4時40分
会場	セルディ
講師	金井 敏 氏（高崎健康福祉大学教授） 市内で活躍する団体代表者（調整中）
対象	どなたでも参加できます
内容	講演、地域づくりワークショップ
定員	300人（先着順）
費用	無料
申込	電話、ファックス又は直接本庄市社会福祉協議会（はにぼんプラザ内）へ

安心して暮らせる地域を目指して

## 「市民後見人養成講座」を開催

住み慣れた地域で、安心して暮らせる社会を目指し、市民が成年後見に関する知識等を身に付けられるよう、養成講座を開催します。

### 成年後見制度ってどんな制度？

認知症、知的障害、精神障害などの理由で判断能力の不十分な人が不利益を被らないように家庭裁判所が援助者（判断能力の程度等で成年後見人、保佐人、補助人に分かれる）を選び、本人を保護する制度です。

★本庄市社会福祉協議会 ☎②4 2 7 5 5

日時	2月1日(月)・3日(水)・8日(月)・10日(水)・15日(月)・17日(水)（全6回） 午前9時30分～午後5時
会場	はにぼんプラザ
対象	全日受講できる20歳以上の市内在住・在勤者
定員	20人（多数の場合抽選）
申込	1月25日(月)（必着）までに、はがきに氏名・年齢・住所・電話番号・申込理由を記入のうえ、下記へ郵送
郵送先	〒367-0052 本庄市銀座1-1-1 本庄市社会福祉協議会

## 高齢者等とその家族の暮らしを支える制度をお知らせします

事業名	対象者の要件	事業内容	本人負担
緊急通報システム事業	おおむね65歳以上の一人暮らしで、身体上慢性的な疾患等により、日常生活を営む上で常時注意を要する人	急病など緊急を要するときに、受信センターへ通報できる装置を貸与します。	あり
徘徊高齢者探知事業	徘徊行動のあるおおむね65歳以上の在宅の認知症高齢者の家族等	認知症により徘徊行動のある高齢者の家族等に、携帯用端末を貸与します。	あり
要介護者紙おむつ支給事業	介護保険で要介護4又は5に認定されている40歳以上で、失禁の状態にある在宅生活の人	市の委託業者が月に一度自宅へ指定の紙おむつ等を配送します。	なし
要介護高齢者介護手当支給事業	介護保険で要介護4又は5に認定されている60歳以上の高齢者を同居して常時介護している人	月額8,000円を支給します。（入院・ショートステイ等を16日以上利用した月は支給対象外）	なし
家族介護慰労金支給事業	①～③全てに該当する高齢者を同居して常時介護している市民税非課税世帯の家族 ①要介護4又は5に認定されてから1年以上経過 ②過去1年間に介護保険サービスを利用していない ③過去1年間に、1か月以上継続して入院していない	1世帯につき10万円(年額)を支給します。	なし

\*詳しくは、介護いきがい課 ☎②1 1 2 7 へお問い合わせください。



## 1月からマイナンバーの利用が始まります

★企画課 ☎②1 1 5 7

マイナンバー制度の開始により、1月から市の手続きの一部でマイナンバーの記入や提示が必要になります。マイナンバーは、行政の効率化、国民の利便性の向上、公平・公正な社会の実現などを目的に、法令・条例で定められた事務のみで利用されます。

### マイナンバーの記入や提示が必要になる主な市の手続き

担当課	手続き事務
課税課 市民福祉課	減免申請などの税務手続き
社会福祉課	生活保護の支援実施など 中国残留邦人等の支援実施など
社会福祉課 市民福祉課	戦没者等の遺族に対する特別弔慰金の請求手続
障害福祉課 市民福祉課	身体障害者手帳交付申請 精神障害者保健福祉手帳交付申請 障害者自立支援給付等（障害福祉サービス・自立支援医療・補装具等）の申請 障害児通所給付費の申請 特別障害者手当・児童福祉手当等の申請
子育て支援課 市民福祉課	母子保護申請 児童手当支給の認定・額改定請求、変更届など 児童扶養手当支給の認定・額改定請求、変更届など 特別児童扶養手当支給の認定・額改定請求、所得状況届など 未熟児養育医療給付申請 自立支援給付金の申請、母（父）子・寡婦福祉資金貸付の申請など 保育施設利用申請など
保険課 市民福祉課	後期高齢者医療の申請、変更、支給、保険料の賦課・徴収など 国民健康保険の申請、変更、支給、保険税の賦課など
健康推進課	妊娠の届出書の提出 予防接種による健康被害の医療費等の支給
介護いきがい課 市民福祉課	介護保険認定等の申請 介護保険給付等の申請
営繕住宅課 環境産業課	市営住宅入居申込等の各種申請

### マイナンバーについて詳しくはこちら

- 全国共通フリーダイヤル  
☎0120-95-0178（制度全般・通知カード・個人番号カードに関すること）  
【平日】午前9時30分～午後10時 【土・日・祝日】午前9時30分～午後5時30分（12月29日～1月3日を除く）
- 外国語対応フリーダイヤル（英語・中国語・韓国語・スペイン語・ポルトガル語）  
☎0120-0178-26（制度全般に関すること） ☎0120-0178-27（通知カード・個人番号カードに関すること）  
【平日】午前9時30分～午後10時（英語以外の言語は午後8時まで）  
【土・日・祝日】午前9時30分～午後5時30分（12月29日～1月3日を除く）
- 本庄市マイナンバーコールセンター  
☎②1 2 4 6（通知カード・個人番号カードに関すること）【平日のみ】午前8時30分～午後5時15分（12月29日～1月3日を除く）

### 各種手続きで使用するカードは2種類

#### ①通知カード

通知カードにはマイナンバーが記載されていますが、本人確認のために通知カードの他に身分証明書（運転免許証やパスポートなど）が必要になります。



#### ②個人番号カード

個人番号カードには、マイナンバーの記載とともに顔写真が掲載されているので、マイナンバーと身分証明書の提示を1枚のカードで行えます。



※個人番号カードの交付申請は任意です。カードの交付を希望する人は、通知カードに同封の申請書に写真を添付し、返信用封筒で送付、又はパソコンやスマートフォン等でオンライン申請をしてください。

### 個人番号カード受け取り手順

- ①平成28年1月以降、順次交付場所などをお知らせする「交付通知書」を申請者宛てに郵送します。
  - ②「交付通知書」に記載された交付場所に必要な書類等をお持ちになり、ご本人がお越しください。
  - ③交付窓口で本人確認のうえ、暗証番号を設定していただき交付となります。
- ※個人番号カードは、全国の市区町村が委託している地方公共団体情報システム機構（J-LIS）が一括して作成しており、順次市へ送付されます。申請が集中した場合、カードの作成に時間を要し交付が遅れることがありますのでご了承ください。

**申告**  
日程をご確認ください  
**市民税・県民税申告相談とよくある問い合わせ**

課税課 市民税係 ☎1123

2月15日(月)～3月15日(火)の間、「平成28年度市民税・県民税申告」と「平成27年分所得税の確定申告」(還付申告などの簡易な申告のみ)の申告相談を行います。

**◆よくある問い合わせ**

**Q 収入や所得がなくても申告は必要ですか？**

**A** 収入や所得がなくても次のいずれかに該当する人は、市民税・県民税申告をお願いします。

- ・16歳以上の国民健康保険加入者とその世帯主
- ・後期高齢者医療保険被保険者とその世帯主
- ・介護保険被保険者とその世帯主及び世帯員
- ・15歳以上の市営住宅及び県営住宅入居者
- ・所得・課税証明書が必要な人

**Q 申告に必要なものは何ですか？**

**A** 次の書類などを用意してください。

- ①印鑑
- ②所得がわかるもの
- ・給与所得、年金所得…源泉徴収票

・事業所得(営業、農業)、不動産所得…収支内訳書

※事前に収支計算を済ませてください。

・配当所得、一時所得、雑所得…支払調書

③各種控除を証明できるもの

・社会保険料控除…社会保険料等の領収書又は証明書

・生命保険料控除及び地震保険料控除…控除証明書

・寄附金控除…領収書又は支払証明書

・医療費控除…医療費の明細書及び医療機関の領収書

※保険金などで補てんされた金額がある人はその金額がわかる書類

・障害者控除…身体障害者手帳、療育手帳、障害者控除認定書

④所得税の還付を受ける人は、申告者本人名義の口座が確認できる預金通帳など

**◆給与支払報告書の提出**

平成27年中に給与を支払った場合、年末調整をしているか否かにかかわらず、全ての受給者について、平成28年1月1日現在(退職者は退職日現在)の住所地の市町村に平成28年2月1日(月)までに給与支払報告書を提出する必要があります。また、退職者や短期雇用者等についても提出をお願いします。

**◆特別徴収税額の納期の特例制度**

納期の特例とは、給与の支払を受ける人が常時10人未満である事業所については、毎月の給与の支払いの際に徴収した市民税・県民税の特別徴収税額を年2回に分けて納めることができる制度です。納期の特例を受けるためには、事前に納期の特例に関する承認申請書を提出し、承認を受ける必要があります。

**Q 収入が公的年金のみですが、申告は必要ですか？**

**A** 所得税の還付を受ける場合は確定申告が必要です。また公的年金等の収入が400万円以下でその他の所得が20万円以下の場合、確定申告の必要はありません。なお、源泉徴収票に記載されている控除以外に各種控除を追加する人は市民税・県民税申告が必要です。

**Q 住んでいる地区の指定日に行けない場合はどうしたら良いですか？**

**A** 都合がつかない場合は、



**相談** 平成27年分所得税確定申告 税理士による無料税務相談をご利用ください

下記のとおり、各税理士事務所において申告相談及び申告書の作成を無料でを行います。希望する人は、事前に各税理士事務所へ電話連絡のうえご利用ください。

※事前連絡の際に相談日時、必要書類等を確認してください

**対象** 年収600万円以下の給与所得者で医療費控除や住宅借入金等特別控除などの申告をする人、及び年金受給者で確定申告が必要な人

**●無料税務相談の日程表 (相談時間：午前9時30分～午後4時)**

日程	税理士名	電話	事務所所在地
2月1日(月)	青木 貴子	②3491	南
	根岸 孝明	①9269	栗崎
	真々田 豊	⑦4529	東台
2月2日(火)	石田九洲男	①6857	本庄
	柴崎 厚	②0606	栄
2月3日(水)	山田 米雄	③6361	上里町七本木
	浅見 秀子	④0679	西富田
	塚本 富雄	⑦0684	美里町下児玉
2月4日(木)	野沢 一雄	④2696	上里町神保原町
	池田 敦司	⑦7901	西富田
	黒澤 祥一	③1414	上里町七本木
2月5日(金)	山下 政信	⑦1317	児玉町吉田林
	小暮眞一郎	③2141	上里町勅使河原
	多賀谷 実	①7871	見福
2月6日(土)	松本 悦子	④1965	若泉
	岩堀 薫	②1678	朝日町
	根岸 精一	②2235	五十子
	松本 和弘	③0315	上里町三町
	三澤 力男	⑤7988	朝日町

日程	税理士名	電話	事務所所在地
2月8日(月)	木村 睦子	③1120	けや木
	黒田 浩次	②6745	見福
	須永 秀和	②4867	前原
2月9日(火)	塚本 雅俊	⑦4910	上里町七本木
	三沢 俊之	②2800	朝日町
	目時 悟	③8859	上里町金久保
2月10日(水)	田中 圭二	②3733	栗崎
	田村加代子	③8859	上里町金久保
	松本 健	④5614	本庄
2月12日(金)	田村 幸一	⑦7808	下野堂
	宮田 昌代	③2764	上里町七本木
	吉澤 政志	⑦9945	上里町勅使河原
2月13日(土)	小川 輝	②0888	牧西
	藤井 桂一	②3625	見福
	松本 純一	③0315	上里町三町
2月15日(月)	坂本未知夫	②3179	けや木
	角谷 高之	②5370	駅南
	高橋 幸一	⑦1980	児玉町児玉

本庄税務署からお知らせ

**確定申告書は自宅で作成できます！**

還付申告は、確定申告期間(2/16～3/15)の前から行えます(土・日・休日を除く)。

確定申告書の作成は国税庁ホームページ(www.nta.go.jp)「確定申告書等作成コーナー」で簡単に作成できます。

作成した申告書を自宅のプリンタで印刷し郵送等で提出できますのでご利用ください。また、作成したデータは「e-Tax(電子申告)」を利用して提出することもできます。詳しくは、国税庁ホームページ又は税務署にお問い合わせください。

**確定申告をすれば税金が戻る人**

給与所得者で確定申告の必要がない人でも、次のような場合、源泉徴収された税金が納め過ぎになっている場合、還付を受けるための申告(還付申告)により税金が還付されます。

- ①災害・盗難・横領により住宅や家財などの資産に受けた損害等について雑損控除を受ける場合
- ②病気やけが等で支払った多額の医療費について医療費控除を受ける場合
- ③家屋を住宅借入金等で新築や購入、増改築等をして(特定増改築等)、住宅借入金等特別控除を受ける場合など

★本庄税務署 ☎2111 (自動音声案内)

**●申告日程表 (受付時間：午前9時～正午、午後1時～4時)**

日程	地区	会場
2月	15(月) 長浜町、鍛冶町、上町、下町	アスパアこだま
	16(火) 仲町、新町、連雀町、本町、本泉全域	
	17(水) 第一金屋、第二金屋、第三金屋	
	18(木) 長沖、高柳、飯倉、宮内、塩谷、保木野、田端	
	19(金) 児玉南、秋山、風洞、東小平、西小平	
	22(月) 中央、本庄	
	23(火) 南、前原、緑	
	24(水) 東台、住居表示外(照若町・本町・台町・諏訪町)	
	25(木) 日の出	
	26(金) 朝日町、五十子、早稲田の杜、東富田、今井	
3月	29(月) 四季の里、北堀、西五十子、東五十子、四方田	市役所6階大会議室
	1(火) 銀座、寿、けや木、栗崎	
	2(水) 鶴森、傍示堂、小和瀬、宮戸、堀田、滝瀬	
	3(木) 牧西、仁手、下仁手、久々宇、田中、上仁手	
	4(金) 都島、山王堂、沼和田、万年寺、杉山、新井、三友	
	6(日) 市内全域(市民税・県民税申告優先)	
	7(月) 千代田、見福	
	8(火) 小島南、下野堂	
	9(水) 駅南、共栄全域、下真下、上真下、吉田林、高関	
	10(木) 柏、栄	
	11(金) 若泉、小島	
	14(月) 西富田、蛭川、入浅見、下浅見	
	15(火) 市内全域(市民税・県民税申告優先)	

☆お問い合わせ先：関東信越・税理士会 本庄支部 ☎27091

交通

交通安全対策  
ゾーン30（速度30km/h規制）のお知らせ

危機管理課 ☎ 1184

埼玉県公安委員会では、生活道路における歩行者等の通行を優先する交通安全対策のため、一定区域（ゾーン）の最高速度を原則として時速30km/hに規制する「ゾーン30」を行っています。

本庄市では、「四季の里」区域内と「児玉町八幡山」区域内の道路が「ゾーン30」に設定されます。ゾーン内では歩行者等の通行が優先です。自動車等で通行する際は、交通ルールを守り、交通安全を心がけてください。

交通規制の開始は、標識や標示が設置される一月下旬の予定です。

問い合わせ

- 本庄警察署交通課 ☎ 220110
- 児玉警察署交通課 ☎ 720110
- 危機管理課 ☎ 251184



ゾーン30の標示・標識イメージ

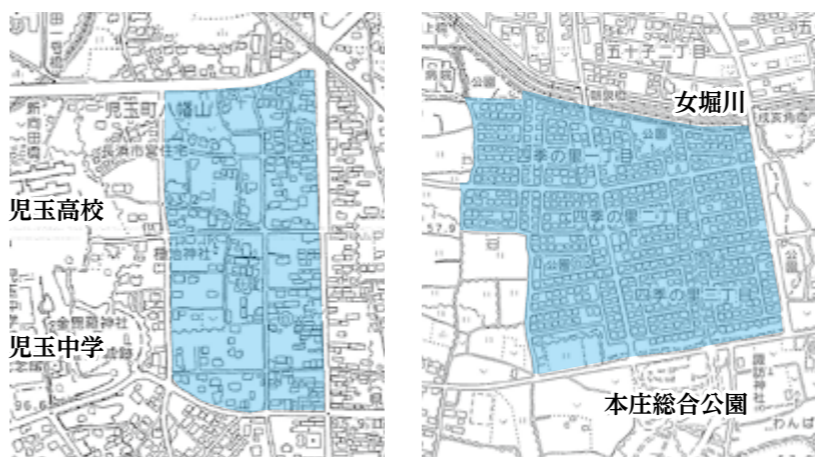

「児玉八幡山」区域（児玉警察署管内）

「四季の里」区域（本庄警察署管内）

公売

本庄市の市有地を売却します

財政課 ☎ 251165

市では、五十子1丁目地内の市有地を売却します。

入札参加申込

1月12日(火) から2月10日(水)までに財政課(市役所3階)へ

入札・開札日時

2月18日(木) 午後1時30分

※入札前までに、入札保証金の支払いが必要となります。

※入札締め切り後直ちに開札します。

入札・開札場所

501会議室(市役所5階)

落札者の決定方法 市の定めた最低売却価格以上で、最も高い価格の入札者を落札者とします。



番号	所在・地番	面積(m <sup>2</sup> )	最低売却価格(円)	用途地域等
①	五十子1丁目7-1	254.46	14,351,544	市街化区域内 第二種中高層住居専用地域(建ぺい率60%・容積率150%)地区計画あり
②	五十子1丁目7-10 7-11	計 253.34	14,009,702	市街化区域内 第二種中高層住居専用地域(建ぺい率60%・容積率150%)地区計画あり

仲介手数料

契約時の仲介手数料は、不要です。

※入札参加要領、入札参加申込書などの関係書類は、財政課で配布しています。

議会

平成27年市議会第4回定例会

平成27年市議会第4回定例会が、11月25日から12月18日までの24日間の日程で開催されました。

今議会には、「(仮称)健康づくり推進拠点施設新築

建築工事の実施に伴う「工事請負契約の締結について」など、23議案を提出しました。また、議員提出議案として意見書1議案が提出されました。

審議の結果、閉会中の継続審査とされていた平成26年度決算認定関係の9議案を含む計33議案が、原案のとおり可決・同意・認定され、閉会しました。

研修

安全安心まちづくり研修会を開催

危機管理課 ☎ 251184

安全で安心して暮らせるまちづくり推進のため、研修会を開催します。

防犯、交通安全、防災などについて考えてみませんか。

日時 2月6日(土) 午前10時～正午

会場 セルゲイ

内容 セルゲイ

防災

埼玉県地震対策セミナーを開催

埼玉県地震対策セミナー実行委員会事務局 (県危機管理課内) ☎ 048-8330-8141

日時 2月2日(火) 午後1時30分～4時

会場 さいたま市文化センター (JR京浜東北線・武蔵野線南浦和駅西口より徒歩7分)

内容 自主防災組織表彰式

午後1時30分～45分

講演① 講師 今泉 マユ子 栄養士 (株オフィスRM)

講演② 講師 片田 敏孝 教授 (群馬大学大学院理工学府)

その他 防災関連企業・団体の展示ブース、地震に関する資料の展示・説明、建築職員による無料耐震診断、大学生ボランティア団体による東北復興支援活動の報告

定員 1,558人(先着順) ※入場無料、事前申し込みは不要です。

計画

本庄市公共施設等総合管理計画(インフラ編)案についてみなさんの意見を募集します

企画課 ☎ 251157

市では、道路・橋梁、上下水道等の社会基盤施設(インフラ施設)を対象として、将来にわたり安全に安心して利用できる維持管理・運営に係る方針等について定め、インフラ施設全体の横断的な計画となる、本庄市公共施設等総合管理計画(インフラ編)の策定を進めています。

この度、計画(案)がまとまりましたので、この案に対するみなさんご意見を次のとおり募集します。

期間 1月12日(火)～2月10日(水)

対象(次のいずれかに該当)

- ・市内在住・在勤・在学者
- ・市内に事務所又は事業所を有する個人・法人その他団体
- ・市税の納税義務を有する人
- ・この事業に利害関係を有する人

意見の取り扱い

・意見に対する考え方や修正案は、内容を公表します。

・類似の意見は取りまとめて公表します。

・住所・氏名等は公表しません。

・意見に対する個別の回答は行いません。

・意見に対する個別の回答は行いません。

・意見に対する個別の回答は行いません。

・意見に対する個別の回答は行いません。

・意見に対する個別の回答は行いません。



# 学校の臨時職員を募集します



教育委員会では、学校で働く臨時職員を下記のとおり募集します。応募書類・応募要項は、学校教育課（市役所4階）で配布しています。また、市ホームページからもダウンロードできます。仕事内容について、詳しくは募集要項をご覧ください。 ★学校教育課 ☎ 1183

**申込期間** 1月4日(月)～15日(金)  
**応募方法** 応募書類を学校教育課へ持参  
**任 期** 4月1日～平成29年3月30日  
 (更新1回あり)

**勤務条件③の詳細**  
 労…労災保険 社…社会保険（健康保険・厚生年金）  
 雇…雇用保険

**日本語指導教室支援員 (通訳)**  
**応募資格** 主にスペイン語・ポルトガル語等を翻訳できる人  
**募集人数** 数人  
**勤務場所** 市立小・中学校  
**仕事内容** ①日本語指導教室に係る通訳と日本語指導補助  
 ②学校・学級だより等の翻訳  
**勤務条件** ①勤務時間 1日5時間45分  
 ②賃金 年間165日以内  
 ③労：○ 社：○ 雇：○

**特別支援教育補助教員**  
**応募資格** 小学校又は中学校の教員免許状(有効期限内に注意)を有する人  
**募集人数** 数人  
**勤務場所** 市立小・中学校  
**仕事内容** ①主に特別支援学級に在籍する児童・生徒への支援  
 ②授業や学校生活における補助  
**勤務条件** ①勤務時間 1日7時間45分  
 ②賃金 年間165日以内  
 ③労：○ 社：○ 雇：○

**さわやか相談員**  
**応募資格** 特別な資格は不要  
**募集人数** 数人  
**勤務条件** ①勤務時間 1日5時間  
 ②賃金 年間165日以内  
 ③労：○ 社：× 雇：○

**学習補助教員**  
**応募資格** 小学校又は中学校の教員免許状(有効期限内に注意)を有する人  
**募集人数** 数人  
**勤務場所** 市立小学校  
**仕事内容** ①担任と協力した学習指導や支援  
 ②学力向上に関すること他  
**勤務条件** ①勤務時間 1日5時間  
 ②賃金 年間165日以内  
 ③労：○ 社：× 雇：○



**学校生活支援員**  
**応募資格** 特別な資格は不要  
**募集人数** 30～35人程度  
**勤務場所** 市立小・中学校  
**仕事内容** ①学校での学習補助  
 ②学校での生活補助  
 ③発達障害児童生徒への支援  
 ④児童生徒への相談活動他  
**勤務条件** ①勤務時間 1日4時間  
 ②賃金 年間150日以内  
 ③労：○ 社：× 雇：×

**勤務場所** 市立中学校さわやか相談室など  
**仕事内容** ①児童生徒との相談・援助に関すること  
 ②いじめ・不登校などの対応に関すること他  
**勤務条件** ①勤務時間 1日5時間  
 ②賃金 年間220日以内  
 ③労：○ 社：× 雇：○



**教育支援センター (ふれあい教室) 指導員**  
**応募資格** 教員免許状(有効期限内に注意)を有する人  
**募集人数** 若干名  
**勤務場所** 教育支援センターふれあい教室(旧勤労会館2階)  
**仕事内容** ①悩みなどの相談・援助に関すること  
 ②学習指導・相談に関すること  
 ③スポーツ・レクリエーション活動の指導に関すること  
 ④その他不登校などの対応に関すること  
**勤務条件** ①勤務時間 1日5時間  
 ②賃金 年間210日以内  
 ③労：○ 社：× 雇：○



# 広告募集

**募集期間** 1月29日(金)まで(必着)

**広報ほんじょう** (毎月32,500部1日発行)

**広告の規格等**  
 ①掲載位置 「くらしの情報すてーしょん」のページの最下段  
 ②募集枠数 6枠  
 ③枠の大きさ おおむね縦52mm×横86mm  
 ④刷 色 単色(黒)  
 ⑤広告料 3号分につき30,000円  
 ⑥掲載期間 4月～6月号(3号分)  
 ※平成29年3月まで(12号分)の申し込みも可能です。

**申 込** 下記の必要書類を郵送又は直接秘書広報課広報係(市役所3階)へ提出  
**郵送先** 〒367-8501 本庄市本庄3-5-3 本庄市役所秘書広報課

★秘書広報課 ☎ 1155

**必要書類**  
 ①有料広告掲載申込書(秘書広報課・企画課で配布又は市ホームページからダウンロードしたもの)  
 ②広告の原稿(電子データ)  
 ③業務内容などがわかる書類(パンフレット等)  
 ④市町村民税の納税証明書(申込者が市外の場合)

市では、地域経済の活性化や財源の確保等を目的に有料広告事業を実施しています。

**角形2号公用封筒** (主に市役所各課から市民、関係機関等への文書送付用)

**広告の規格等**  
 ①掲載位置 封筒裏面  
 ②募集枠数 6枠  
 ③枠の大きさ おおむね縦60mm×横100mm  
 ④刷 色 単色(黒)  
 ⑤印刷枚数 30,000枚  
 ⑥広告料 1枠当たり30,000円  
 ⑦掲載期間 印刷後、市が使用を終えるまでの期間で、3月頃から約1年間

**申 込** 下記の必要書類を郵送又は直接企画課(市役所3階)へ提出  
**郵送先** 〒367-8501 本庄市本庄3-5-3 本庄市役所企画課

★企画課 ☎ 1157

**注意事項**  
 ・内容によっては掲載できない場合があります。  
 ・応募多数の場合は抽選等により掲載を決定します。  
 ※詳しくは「本庄市有料広告事業取扱要綱」等をご覧ください。秘書広報課、企画課又は市ホームページで閲覧できます。

## 人・農地の未来を話し合しましょう

「人・農地プラン」の話し合いを開催します。各地区の「人・農地プラン」に登載済みか登載希望の農業者、離農を予定している農業者、新規就農・新規参入希望者等の参加をお待ちしております。申込みは必要ありません。

**人・農地プランとは…**

農業者の高齢化や後継者不足、耕作放棄地の増加等、人と農地の問題を解決するための未来の設計図です。

地 区	日 程 (午後6時30分～)	場 所
児玉	1月25日(月)	アスピーアこだま会議室AB
金屋	1月26日(火)	セルディ大会議室
秋平・本泉	1月27日(水)	観光農業センター2階
共和	1月28日(木)	児玉宮農経済センター2階
本庄	2月1日(月)	本庄宮農経済センター2階
藤田	2月2日(火)	
仁手	2月3日(水)	
旭	2月4日(木)	旭多目的研修センターホール
北泉	2月5日(金)	北泉公民館集会室

**内 容**  
 それぞれの地域農業を維持していくために、誰がその地域の中心となり、どのように農地の集積集約を図るかなど、現状を踏まえ今後のあり方を話し合います。  
 ※各地区内訳など詳細については市ホームページを、また、人・農地プランについては農林水産省ホームページ([http://www.maff.go.jp/j/keiei/koukai/hito\\_nouchi\\_plan.html](http://www.maff.go.jp/j/keiei/koukai/hito_nouchi_plan.html))をご覧ください。

★農政課 ☎ 1177

## でんごん広場

みなさんの情報交換の場  
①=行事案内 ②=会員募集

児玉郡市リズム&  
なわとびクラブ  
【定期発表会2016】

日時 1月31日(日)  
正午～午後3時45分  
場所 市民文化会館  
費用 700円 (一部チャリティー)  
\*申し込みは不要です。  
問い合わせ 榎本 ☎090-5530-8708

松舞会

日時 毎週水曜日  
午後1時30分～3時30分  
場所 南公民館  
内容 松島流の日本舞踊を習い、ク  
ラブ活動発表会や市民文化会  
館、老人ホーム等で発表  
月会費 2,500円  
問い合わせ 霜田 ☎4888

## shine bright 輝きを さらなる

### 世界初 クワの葉に宝石発見

早稲田大学本庄高等学院の有志生徒による研究グループが、蚕のエサであるノ瀬クワの葉に植物の宝石「プラントオパール」を世界で初めて発見しました。また、生徒自身が執筆した研究成果をまとめた英論文が、国際的なオランダ系植物学専門誌「Flora」に掲載されました。

この研究は、形のバリエーションが豊富なクワの葉に着目し、「異形葉の規則性」について、2010年に半田亨教諭(写真右から2番目)と有志生徒が研究を開始したもので、その後、研究を引き継いだ筒井音羽さん(現大学2年・研究開始時高校2年)、坂本玲さん(現大学1年・研究開始時高校1年)と後輩たちの活躍により、今回の快挙に至りました。

「研究している先輩に憧れを持っていました」と、現在、クワの葉の成長とプラントオパールの関係性を研究する3年生

## まちかど Snap

### 人権教育研究集会

#### がばいばあちゃんから学んだ人生の知恵

11月26日、市民文化会館で「もみじまんじゅう」でおなじみの島田洋七さんが「人生楽しくてあたりまえ がばいばあちゃんの笑顔で生きんしゃい」をテーマに講演を行いました。自身の経験から得たものを、ユーモアたっぷりに話し、会場からは笑いが巻き起こっていました。



### スポーツ少年団交流大会

#### 異種スポーツ白熱の戦い



12月6日、シルクドームで市内のスポーツ少年団が、綱引きや障害物競走、紅白玉入れなどで真剣勝負を繰り広げました。普段交流の少ない他競技の少年団と交流することで、子どもたちは、またひとつ成長を遂げました。

01 仲良く2人でデカパンリレー 02 負けるもんか～ 03 上手にくぐって障害物競走

### 国際的植物専門誌に掲載

の尾林舞香さん(写真左端)。「もともと蚕が好きでした」と、現在、プラントオパールが蚕に与える影響を研究する山川芽子さん(写真中央)。授業やテストなど学生としての本業が忙しいなか、放課後に繭の計測やクワの葉の観察など地道な研究を継続しています。クワの葉の成長過程を見逃さないために「顕微鏡を家に持ち帰って観察することも…」と尾林さんは笑顔で話しました。

彼女たちは大学でまた新たな研究に励み始めます。プラントオパールの成長メカニズムや絹に与える影響など、今後のさらなる研究課題は、2年生の菊地環さん(写真右端)と吉田鈴奈さん(写真左から2番目)が引き継いでいきます。若き“リケジョ”たちのこれからの活躍が期待されます。



### プラントオパールとは…

植物が水と一緒に取り込んだ土中のケイ酸イオンから形成されるケイ酸の結晶。その特徴的な形などから植物分類学や考古学などに利用される。

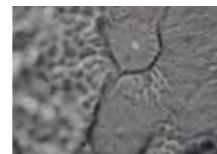

◀光学顕微鏡で見たプラントオパール

## 祝 百 歳



市内在住の長谷部八重子さん(大正4年11月28日生まれ)、清野かうさん(大正4年11月30日生まれ)、鈴木千代さん(大正4年12月15日生まれ)がめでたく100歳を迎えられました。大正・昭和・平成と3つの時代を歩んできた3人を、吉田市長が訪問し、お祝いの「寿状」が手渡されました。



▲清野かうさん(宮戸)



▲鈴木千代さん(児玉町吉田林)

※長谷部八重子さん(見福)は、ご希望により名前のみの掲載とさせていただきます。

## 善意ありがとうございます

各基金に寄附をいただきました。いただいた寄附金は、本庄市の発展のため有効に活用させていただきます。ありがとうございました。(順不同)

### ほんじょう緑の基金

赤城乳業株式会社 様



主な使い道：自然の保護、創出

### ふるさと創生基金

萩原 俊幸 様

主な使い道：まちづくり、人づくりの事業

### 地域福祉基金

関根 靖将 様

主な使い道：地域保健福祉活動の振興



ふるさと本庄応援寄附金を受け付けています。みなさんの応援でより良いふるさとへ。

★企画課 ☎1157



### Facebook ページ運用開始

Facebook ページ「てっ!ほんじょう」では、みなさんに「てっ!」と驚いてもらえるように、本庄の「いいね!」を広報担当がお届けします。

みなさんのいいね!やシェアで本庄の魅力をたくさんの人に拡散しましょう。



★秘書広報課 ☎1155

## Happy Birthday

### 1月生まれのみんな

おかだ ゆさき  
岡田 有咲ちゃん <2歳>  
(西富田)

2歳のお誕生日おめでとう♡  
ゆっくんの笑顔にいつも癒やされています。  
大好きだよ♡



おぎの れいか  
荻野 礼圭ちゃん <2歳>  
(堀田)

お誕生日おめでとう!これからにもいにと仲よく笑顔でいてね♡

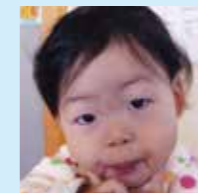

たじま さく  
田島 咲ちゃん <2歳>  
(児玉町児玉)

2歳おめでとう。お兄ちゃんたちといっばい遊んで仲良く元気に大きくなってね!



あさみ きお  
浅見 樹央ちゃん <1歳>  
(児玉町児玉)

1歳おめでとう☆  
きおくんのニコニコはみんなも笑顔になるよ♡  
すくすく育ってね♡

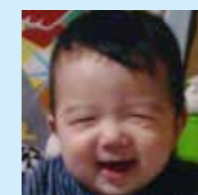

すなが ことね  
須永 琴音ちゃん <1歳>  
(児玉町児玉)

こっちゃん♡  
1歳のお誕生日おめでとう!  
明るく元気いっぱい大きくなれ♡



とよとめ だいや  
豊留 大矢ちゃん <1歳>  
(日の出)

お誕生日おめでとう。大矢の笑顔が大好き。これからも元気いっぱい大きくなあれ。

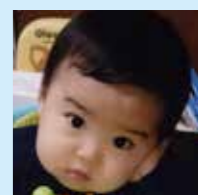

あて先

〒367-8501 本庄市本庄 3-5-3 本庄市役所秘書広報課広報広聴係  
☎1155・☎8499 ※締め切りは1月15日(金)必着です。



市長コラム しんげの一言メッセージ

川淵三郎キャプテンの健康アドバイス

本庄市のスポーツ・レクリエーションの推進にご貢献いただいている「キャプテン」こと日本サッカー協会最高顧問の川淵三郎氏。サッカー日本代表選手、日本代表監督、「Jリーグ」初代チェアマンを経て、第10代日本サッカー協会会長を務められた方です。川淵キャプテンは以前から、市民が誰でも気軽にスポーツに親しめるまちづくりに取り組みたいという情熱をお持ちでした。そんなキャプテンを平成21年、早稲田大学の白井克彦総長（当時）が本庄市にご紹介くださいました。本市の「市民一人1スポーツ」のキャッチフレーズを高く評価されたキャプテンは、その後今日に至るまで、本市のスポーツ・レクリエーションの振興にお力添えをいただいております。人工芝の若泉サッカーグラウンドの開設や、各小学校の校庭の芝生化の推進、市内全域で30ものウォーキングコースの設置、毎年体育の日に開催される「スポレクフェスタ」などは、キャプテンのアドバイスと、市のスポーツ推進に携わる方々の情熱により実現したものです。

先日、早大本庄学院で開催された早大埼玉県校友会において、川淵キャプテンは地元の本庄児玉稲門会の招聘によりご講演され「足からの老化を防ぐため、毎日つま先立ち（かかとを上げる）運動を50回行うと良い」と聴衆に健康についてのアドバイスをされました。この運動は自分自身に合った回数で行えば良く、直立してリズムカルに、終わってから必ずストレッチでアキレス腱とふくらはぎを伸ばすことが大切だそうです。以来私もやっていますが、朝、ストレッチと共に行くと、その一日は体の循環がとても良いことを実感しています。みなさんもどうぞお試しください。

昨年、キャプテンは国から文化功労賞を受賞されました。そして本庄市は合併10周年を記念して、川淵三郎氏と白井前早大総長に「市政特別功労感謝状」を贈呈いたしました。キャプテンにはこれからも末永く本市のスポーツ・レクリエーションの振興にお力をいただけるとのことで、心強い限りです。

本庄市長 吉田信解

セルデイ臨時休館のお知らせ

館内メンテナンスのため、左記のとおり休館いたします。  
**臨時休館日** 2月8日(月)  
 ※当日は、セルデイ館内全ての施設（児玉中央公民館・児玉文化会館・図書館児玉分館及び図書館返却ポスト）がご利用頂けませんのでご注意ください。  
 ★セルデイ ☎28851



「中小企業退職金共済掛金の補助制度」のご案内

市では、小規模事業者の育成と従業員の福利厚生増進を目的に、事業者が支出する退職金共済掛金の一部を補助しています。  
**補助対象**（次の①～④すべてに該当する事業者）  
 ①常時使用する従業員がおおむね20人（商業・サービス業は5人）以下の事業者

② 中小企業退職金共済契約、又は特定退職金共済契約をしている事業者

③ 市内に事業所があり、1年以上の事業実績を持ち、市税を完納している事業者

④ これまでに補助制度を利用したことのない事業者  
**期間** 3年間（継続）  
**補助金額** 加入従業員1人につき1年間当たり2、400円（上限）  
 ※必要書類などは、商工観光課にお問い合わせください。  
**申込** 1月29日(金)までに電話又は直接左記へ  
 ★商工観光課 ☎251175

**本庄市公共下水道事業計画の変更に伴う事業計画書の縦覧**  
 利根川右岸流域関連本庄公共下水道事業の変更に伴い、事業計画書の縦覧を実施します。  
**縦覧期間** 1月15日(金)～28日(木)（土・日・休日を除く）  
 午前8時30分～午後5時15分  
**縦覧場所** 下水道課（市役所2階）  
 ★下水道課 ☎251147

お知らせ

あたたかい愛の心で「献血」にご協力ください  
 病気やけがの治療のために、国内では毎日約3、000人の患者が輸血を受けています。しかし、輸血に必要な血液製剤は、人工的に造れないうえに、長期間の保存もできません。また、冬は体調を崩す人が多くなり、献血者が減少する傾向にあります。輸血を待つ患者さんへ安定して血液をお届けするために、1人でも多くの人のご協力をお願いします。

**日時** 1月18日(月)  
 午前10時～11時30分、午後0時30分～4時  
**会場** 本庄市役所  
**対象** 16歳から69歳までの人（ただし、65歳から69歳までの人は、60歳から64歳までの間に献血をしたことがある人に限ります。）  
 ※疾病や服薬などにより、献血できない場合があります。  
**種類** 全血（400ml・200ml）  
 ★本庄市保健センター ☎242003

太陽光発電設備は償却資産の申告が必要です

次のいずれかに当てはまる太陽光発電設備は、償却資産に該当し、固定資産税の課税対象となる場合がありますので毎年、申告をお願いします。  
 ○法人が所有する太陽光発電設備  
 ○個人が売電など事業用として所有する太陽光発電設備  
 ○個人が住宅用に所有する10キロワット以上の太陽光発電設備  
 ※一定の条件を満たす場合は、税負担軽減の特例措置を受けることができます。

なお、家屋の屋根材として設置された建材型のソーラーパネル（瓦などの屋根材の上に載せたソーラーパネルを除く）は家屋で課税されず申告は不要です。  
**償却資産とは**：製造や小売・農業などの事業を個人・法人で営んでいる人が所有し、その事業のために用いることができる構築物や機械、運搬具、器具、備品などの事業用資産のことをいいます。  
 ＊お問い合わせは左記へ  
 ★課税課 ☎251121

防火管理者資格取得講習会（新規講習）のお知らせ

学校、病院、工場、事業所、店舗その他多数の者が出入・勤務し、又は居住する建物（収容される者の数が、不特定の者を収容する建物は30人以上、グループホームなどの社会福祉施設等は10人以上、その他の建物は50人以上）には、消防法で定める資格を有する防火管理者を置かなければなりません。資格を持っていない事業所は必ず受講してください。  
**講習区分** 甲種防火管理新規講習  
**日時** 2月17日(水)・18日(木)  
 午前9時30分～午後4時50分  
**会場** 児玉郡市広域消防本部（西富田904-13）  
**定員** 60人（先着順）  
**費用** 4,000円（教材費）  
**申込** 2月1日(月)～12日(金)（土・日・休日を除く）の午前9時から午後4時30分までに申込書に証明写真（縦2・5cm×横2・0cm）を添付のうえ、直接左記へ  
 ※申込書は消防本部及び各消防署で配布又は消防本部ホームページからもダウンロード

平成27年度児玉郡市手話通訳者認定試験を実施

2月20日(土) 午前9時～午後9時  
**会場** はにぼんプラザ  
**内容** 筆記・実技試験・面接（埼玉県登録手話通訳者として手話通訳士資格を有する人は筆記・実技試験免除）  
**応募資格** 平成27年4月1日現在満20歳以上65歳以下で、児玉郡市の手話通訳者養成講座修了者又は同程度以上の技術を保持すると推定される人  
**応募方法** 申請書に必要事項を記入のうえ、1月12日(火)から20日(水)（土・日を除く）午前8時30分～午後5時までに直接左記へ  
 ※申請書は本庄市社会福祉協議会で配布しています。  
 ★本庄市社会福祉協議会 ☎27275 ☎27309



丙中 ONLUS 彩の国優良ブランド品  
**お正月 賀正**  
 本年も宜しく願い申し上げます。お年賀用のお菓子各種ございます。どうぞご利用下さいませ。  
**成人祝いのお赤飯の**  
 ご注文も承っております。  
 (株) 中野 せきね  
 献上銘茶 武州東羊羹  
 定休日：1/1(金)、6(水)、13(水)、20(水)、27(水) TEL. 0495-22-2315  
 営業時間：午前9時～午後7時 FAX. 0495-22-2321

車が欲しい！ 資産運用をしたい！ 進学が決まった！ 子供が産まれた！  
**お客様のライフプランを**  
 きめ細かくサポート  
 夢を語ろう、手をつなごう。  
**しのめ信用金庫**  
 本庄支店 本庄市駅南1-13-10 TEL: 0495-21-2222

小中学生のお手頃学習塾  
**小3～中3 しみじゆく**  
 全教科対応 予習・復習 取り戻し学習 受験対策  
 日々宿題サポート 公立中高一貫校受験対策 etc.  
**本気・本質・本格派**  
 本庄市銀座2-9-8（北口駅前通り沿い）  
 http://4319.jp 0495-71-4148

お困りの方、いつでもご相談下さい。  
 専門の漢方カウンセラーが相談に応じます。  
**不眠・皮膚病 糖尿病など**  
**あい薬局**  
 本庄市東台4-1-23  
 TEL: 0495-23-3456

# サザエさん一家は 幸福みつけの達人ぞろい



アニメ「サザエさん」のマスオさんの声でおなじみの増岡弘さんと、増岡さんの主宰する劇団東京ルネッサンスをお迎えして講演会と群読公演会を開催します。みなさんのご来場をお待ちしています。

**日時** 2月13日(土)  
午後1時30分～3時30分  
(開場 午後1時)

**会場** セルディ (児玉町金屋728-1)  
※お車の乗り合わせや徒歩などでの来場にご協力をお願いします。

**講師** 増岡 弘 氏 (声優、俳優)

**テーマ** 「サザエさん一家は幸福みつけの達人ぞろい」

**群読** 劇団東京ルネッサンス

**演目** 『ひなまつり』  
(原作：浅田次郎、脚本・演出：増岡 弘)

**入場料** 無料  
※手話通訳・要約筆記があります。  
当日はロビーにて市内小・中学校の児童・生徒から募集した人権標語優秀作品の展示も行います。

★市民活動推進課 ☎ 0828

## 自立支援のための 無料相談会のお知らせ

就職活動がうまくいかないなど、働くことに悩みや不安を抱えている若者やその家族に対して、就労などに向けた自立支援のための相談会を実施します。

**日時** 1月28日(木)・2月25日(木)・3月24日(木) 午前9時30分～午後3時30分

**会場** 勤労青少年ホーム

**対象** 15～39歳までの人

**定員** 各日4人

## 市内体育施設等定期利用 登録団体の登録カード等を 配布します

平成28年度に市内体育施設、公園施設、学校体育施設・夜間照明施設の定期利用登録をする団体の人には、1月20日(水)より各受付窓口で「団体登録カード」「登録許可書」「減

## 催し

**日の出児童センターに  
お出かけください**

◎たのしい茶道教室  
日本の伝統文化と行儀作法の基本を学びます。

**日時** 2月6日(土)  
午前10時～11時

免許可書」等を配布します。受付場所等は、郵送される通知をご確認ください。

★体育課 ☎ 1152

## 前原児童センター バレンタインチョコ作り

かわいい手作りチョコを作りたいしょう。

**日時** 2月6日(土)  
午前10時～午前11時

**対象** 小学生

**定員** 10人(先着順)

**費用** 100円

**用意** エプロン、マスク、バスタオル、手拭きタオル

**申込** 1月23日(土)午前9時から電話又は直接左記へ

★前原児童センター ☎ 9820

## 山車人形展

はにぼんプラザ展示ホールで、本庄まつりで使用する山車人形展を開催します。

まつりのときに山車の上飾られている人形を間近で見ることが出来ます。10町の人形が勢揃いしますので、ぜひこの機会に迫力ある姿をご覧ください。

**日時** 1月24日(日)～30日(土)  
午前8時30分～午後10時

**場所** はにぼんプラザ展示ホール

★市民活動推進課(はにぼんプラザ内) ☎ 0828

## 第10回 中学生まちづくり議会

将来を担う市内の中学生議員20人が、通常の市議会と同じように一般質問などを行います。市政に対して率直な意見を述べる中学生の議会議場を傍聴してみませんか。

**日時** 2月1日(月)  
午後2時30分～午後3時30分

**会場** 市議会議場

※議事事務局で受け付けをしてから入場してください。

★秘書広報課 ☎ 1155

## 埼玉県市町村職員採用情報フォーラム2016

現役の市町村職員から仕事や受験の話を直接聞けるチャンスです！事務職だけでなく土木職、建築職、保健師、保育士、消防士から受験体験談なども聞ける個別相談会があります。みなさんの参加をお待ちしています。

**日時** 2月18日(木) 午後1時～4時(午後0時30分開場)

**会場** さいたま市民会館おみや(JR大宮駅東口徒歩15分)

**内容** ①基調講演②大学生・大学職員・市町村職員によるディスカッション③職員

## への質問コーナー

**定員** 1、300人

**参加費** 無料

\*事前の申込みは不要です。詳しくは、ホームページ「S A I T A M A W O R K S N a v i」をご覧ください。

★彩の国さいたまづくり広域連合人材開発部市町村職員担当 ☎ 048-664-6681

## 「幹部候補育成研修」より ダイシツの向上、先を見据えた問題解決、戦略的・経営的視点からの発想

地域産業の基盤を強化し、次世代に資する人材を育成するため、中堅社員などを対象とした研修会を開催します。

**日時** 2月3日(水)・4日(木)  
全2回 午前9時30分～午後4時45分

**会場** 早稲田リサーチパーク・コミュニケーションセンター

**内容** 仕事の管理や問題解決能力の向上、リーダーシップと後輩育成指導などを演習や討議を交えて習得

**定員** 30人(多数の場合抽選)

**参加費** 13,000円(テキスト代を含む)

**申込** 1月25日(月)までに、住所・氏名・年齢・連絡先(電

**講師** 吉原 日出子 先生

**対象** 小学生

**定員** 10人(先着順)

**費用** 無料

**用意** 手拭きタオル

※靴下を着用してきてください。

**申込** 1月26日(火)午前9時から電話又は直接日の出児童センターへ

◎簡単なかわいいバレンタインのチョコ作り教室  
バレンタインデーには、手作りしたお菓子をプレゼントしてみませんか。

**日時** 2月13日(土)  
午前10時～正午

**講師** 小関 清美 先生

**対象** 小学生

**定員** 20人(先着順)

**費用** 100円

**用意** エプロン、三角巾又はバスタオル、手拭きタオル、持ち帰り容器、上履き

**申込** 1月28日(木)午前9時から電話又は直接左記へ

★日の出児童センター ☎ 0420



## 男女共同参画セミナー 男の料理教室・メタボ予防 バランスレシピ

話番号又はメールアドレスを記入のうえ、ファックス又は電話で左記へ

★(公財)本庄早稲田国際リサーチパーク ☎ 7455・☎ 7465

メタボを予防するようなバランスの良い料理を自分で作って、食べませんか？

**日時** 2月12日から3月11日までの毎週金曜日(3月4日は除く) 全4回 午前9時30分～午後1時

**会場** はにぼんプラザキッチンスタジオ

**講師** 黒澤 敬子 先生ほか

**対象** 市内在住・在勤者

**費用** 2,000円(材料費)

**用意** エプロン、三角巾(バスタオル)、手拭きタオル、筆記用具

**定員** 16人(先着順)

**申込** 1月12日(火)から電話又は直接左記へ

★市民活動推進課(はにぼんプラザ内) ☎ 0828



あきらめていませんか？  
障害年金を！！

「病氣やケガのために日常生活や仕事に支障のある方」であれば、ほとんどの方が障害年金の対象となります。

★ お心当たりのある方や障害者手帳をお持ちの方  
★ 請求できるかわからない・手続きが複雑でわからない方  
ぜひ一度ご相談下さい。

障害年金の専門家 社会保険労務士  
障害年金サポート (初回相談は無料です)

連絡先 倉田和子 TEL 080-1242-7696 E-mail kurata2250@yahoo.co.jp  
石川利之 TEL 080-1242-7696

「帯状疱疹後神経痛」の治験にご参加いただける方を募集しています。

帯状疱疹後神経痛とは？  
帯状疱疹による皮膚が完全に治った後も、痛みや感覚の異常が残る神経障害により起こる痛みです。

【医療機関名・担当医師】  
◎小林クリニック ベイクリニック 小林 裕史  
住所：埼玉県本庄市朝日町2-5-8(電話：0495-23-3371)  
【問い合わせ先】受付時間 9:30～17:30(月～金)  
医療システム研究所：027-237-2588 まで  
※個人情報保護の保護。プライバシーは守りますので、安心してご利用下さい。

今月の納税納付【納期限：2月1日(月)】

- ・市民税 4期
- ・国民健康保険税 7期
- ・介護保険料 7期
- ・後期高齢者医療保険料 7期

—市税夜間収納窓口のお知らせ—

**日時** 1月5日(火)・2月5日(金) 午後5時15分～7時

**場所** ・市役所1階 収納課 ☎ 1120  
・アスパアこだま 市民福祉課税務係 ☎ 1333

※市役所へお越しの際は庁舎東側の夜間休日受付通用口を、アスパアこだまへお越しの際は正面玄関をご利用ください。

老人福祉センターつきみ荘の休館日 ☎ 3696  
12日(火)・18日(月)・25日(月)・2月1日(月)・8日(月)

余熱利用施設湯かっこの休館日 ☎ 8126  
12日(火)・18日(月)・25日(月)・2月1日(月)・8日(月)

ボートレース戸田(埼玉県都市競艇組合主催)開催日程  
8日(金)まで、10日(日)～13日(水)、30日(土)～2月3日(水)

※本庄市は埼玉県都市競艇組合に加入しており、組合からの配分金をさまざまな事業に活用しています。



## 募集 第20回 本庄早稲田の杜クロスカントリー&ハーフマラソン大会当日市民ボランティア

**市民による手作りのマラソン大会を目指して**

**日時** 4月10日(日) 午前7時～午後1時30分  
**対象** 18歳以上(高校生不可)で、3月下旬の事前説明会に必ず出席できる人

**募集人員** 50人(先着順)  
**業務内容** 走路係・給水所係など  
**募集期間** 1月5日(火)～2月5日(金)  
**申込** 電話・ファックス・電子メールで下記事務局へ  
 ※ボランティア参加者には、大会特製はにぼんキャップ、お弁当、飲み物が支給されます。  
**★大会事務局(体育課内)**  
 ☎⑤1152・⑤1193  
 ✉taiiku@city.honjo.lg.jp



## 婚活バレンタインパーティー

**日時** 2月7日(日) 午後6時～9時  
**会場** Magle's Cafe (マグルズカフェ)  
**対象** 20代～40代の独身の男女  
 ※本庄市・児玉郡在住・在勤者優先  
**定員** 男女各12人  
**会費** 男性 7,000円 女性 3,000円  
 (多数の場合抽選)

## 募集

**社会教育指導員(非常勤)**  
 社会教育及び生涯学習の事業(市民総合大学等)を企画・実施する社会教育指導員(非常勤)を募集します。  
**応募資格** 市内在住・在勤の65歳以下の人(平成28年4

**申込** 1月8日(金)から25日(月)までに電話又は直接左記へ  
**★本庄市社会福祉協議会**  
 ☎④2755

## スポーツ

### ◆本庄市主催事業 ファミリー バドミントン教室

短いラケット・スポンジ玉付シャトルで、子供から大人まで、楽しく運動できます。普通のバドミントンと違って、バレーボールのように仲間内でシャトルをつないで相手コートに返すこともできます。1人での参加も大歓迎です。お気軽にどうぞ!

**日時** 2月4日から2月18日 までの毎週木曜日 全3回 午後7時～8時30分  
**会場** エコーピア  
**対象** 小学生以上の市内在住・在勤・在学者  
**定員** 50人(先着順)  
**参加費** 無料  
**用意** 運動する服装、室内用運動靴  
**申込** 1月14日(木)から電話で左記へ(電話申込みのみ)  
**★体育課** ☎⑤1152



### 人工芝で楽しむテニス教室

**日時** 2月2日から3月8日 までの毎週火曜日 全6回 午前9時30分～11時  
**会場** 若泉第1テニスコート  
**講師** 小嶋 弘(日本体育協会認定スポーツ指導者)  
**対象** 高校生以上の市内在住・在勤・在学者でテニス初心者・初級者  
**定員** 20人(先着順)  
**参加費** 2,000円  
**用意** テニスシューズ、ラケット、汗拭きタオル等  
**申込** 1月13日(水)から電話で左記へ(電話申込みのみ)  
**★体育課** ☎⑤1152  
**◆本庄市レクリエーション協会主催事業**

### 市民レクリエーションダンス講習会

**日時** 1月30日(土) 受付 午後1時 開始 午後1時30分  
**講師** 牧野 正江 先生  
 (日本フォークダンス連盟公認指導者)  
**会場** はにぼんプラザ  
**定員** 50人(先着順)  
**参加費** 無料  
**用意** 運動のできる服装、室内運動靴

月1日現在)で社会教育及び生涯学習への豊かな識見と経験を有し、所定の日に勤務できる人  
**募集人員** 1人  
**任期** 平成28年4月1日から平成29年3月31日までの1年間  
**応募方法** 応募用紙に必要事項を記入し、応募動機等を800字以内にとり、応募先まで持参又は郵送  
 ※応募用紙は生涯学習課(市役所4階)、セルディで配布又は市ホームページからダウンロードできます。  
**応募先** 〒367-8501 本庄市本庄3-5-3 本庄市教育委員会生涯学習課生涯学習係  
**応募期間** 1月8日(金)～22日(金)(必着)  
**選考方法** 書類審査、面接審査  
 ※結果は応募者に通知します。  
**★生涯学習課** ☎②3248

### 本庄市都市計画審議会委員

市では、市民のみならずの幅広い意見を反映させるため、本庄市都市計画審議会の委員を募集します。  
 審議会では、本市の都市計画に関する事項について審議

していただきます。  
**応募資格** 平成28年2月1日時点で20歳以上の市内在住者で平日日中に開催する審議会に出席できる人  
**募集人員** 3人  
**任期** 平成28年4月1日から平成30年3月31日までの2年間  
**報酬** 市の規定により支給  
**応募方法** 応募用紙に必要事項を記入のうえ、応募理由とまちづくりについての考え方を800字以内にとり、応募先まで持参又は郵送  
 ※応募用紙は都市計画課(市役所2階)で配布又は市のホームページからダウンロードできます。  
**応募先** 〒367-8501 本庄市本庄3-5-3 本庄市役所都市計画課  
**応募締切** 1月29日(金)(必着)  
**選考方法** 書類選考  
 ※結果は応募者に通知します。  
**★都市計画課** ☎⑤1136

### 本庄市スポーツ推進委員

この委員は、市のスポーツ・レクリエーション活動を推進するため、教育委員会が委嘱する非常勤特別職です。  
 その活動は、実技指導や指

## 公民館

◎開催場所の記載がないものは、主催公民館が会場です。申し込みはいずれも午前8時30分からです。

### 本庄公民館 ☎④7383

◎車のナビを利用する人は、住所(東台5-2-33)を入力してください。

**◆陶芸教室「バラのペンダント作り」**  
**日時** 1月21日から2月4日 までの毎週木曜日 全3回 午前9時30分～11時30分  
**講師** 井上 美千代 先生  
**内容** 粘土を伸ばしてバラの形作り、絵付け、装飾してペンダントを作る  
**定員** 15人(先着順)  
**費用** 3,000円  
**用意** エプロン、手拭きタオル  
**申込** 1月12日(火)から電話又は直接公民館へ



**◆パッチワーク教室「素敵なソーイングケース作り」**  
**日時** 2月1日から2月22日 までの毎週月曜日 全4回

導助言、各種スポーツ事業への協力です。  
 スポーツ・レクリエーションへの深い関心と理解を持ち、熱意と能力のある人を募集します。  
**応募資格** 20歳以上の市内在住(在勤者(学生を除く))  
 ※すでに他の審議会等3機関以上の委員に委嘱されている人は応募できません。  
**任期** 平成28年4月1日から平成30年3月31日までの2年間  
**募集人員** 若干名  
**報酬** 6,200円(日額)  
 ※1か月の実働日数は1日～3日程度で、無償のイベントも含まれます。  
**応募方法** 応募用紙に必要事項を記入のうえ、原稿用紙等に「本庄市のスポーツ推進について考えること」を400字以内にとり、応募先まで持参又は郵送  
 ※応募用紙は、体育課(市役所4階)で配布します。  
**応募先** 〒367-8501 本庄市本庄3-5-3 本庄市教育委員会体育課  
**応募締切** 2月5日(金)(必着)  
**選考方法** 書類選考  
 ※結果は応募者に通知します。  
**★体育課** ☎⑤1152

### ◆ウッド初級講座

**日時** 1月25日から2月22日 までの毎週月曜日 全5回 午前9時～正午  
**講師** 南 徳美 先生  
**定員** 15人(先着順)  
**費用** 3,000円  
**用意** 筆記用具  
**申込** 1月13日(水)から電話又は直接公民館へ



**◆エフセル初級講座**  
**日時** 1月25日から2月22日 までの毎週月曜日 全5回 午後1時～4時  
**講師** 南 徳美 先生  
**定員** 15人(先着順)  
**費用** 3,000円  
**用意** 筆記用具  
**申込** 1月13日(水)から電話又は直接公民館へ

# 図書館だより

仮図書館 (いまい台2-43) ☎243746 / 児玉分館 ☎71783

開館時間 / 午前9時30分～午後6時15分  
 休館日 / 毎週月曜日、4日(月) (年末年始休館日)、  
 12日(火) (振替休館日)、2月2日(火) (館内整理日)  
 ホームページアドレス <http://www.lib.honjo.saitama.jp/>

## 新着図書案内

仮図書館 (いまい台)

### 生きものたちのつくる巣 109

鈴木 まもる 著



家をつくるのは、人間だけではなく生きものたちも同じです。鳥やワニ・リス・魚などの巣が絵で詳しく解説・紹介されています。

### ★今月の児童図書

岬のマヨイガ 柏葉 幸子 著  
 どうぶつことばあそび

さはら そのこ 作  
 木を植えた男 ジャン・ジオノ 著  
 空を飛ばない鳥たち 上田 恵介 監修  
 うめぼしリモコン まどみちお 詩  
 ルイージといじわるなへいたいさん  
 ルイス・スロボドキン 作・絵

## 児玉分館

### 一生使える一筆箋の美しいマナーと言葉

むらかみ かずこ 著  
 手書きのひと言は、あなたへの好意や信頼となって返ってきます。簡単に便利なコミュニケーションツール、一筆箋の選び方から書き方、文例までオールカラーで分かりやすく解説。



### ★今月の児童図書

マンモスとくらすには  
 カンタン・グレバン 作  
 火山噴火 高田 亮 著  
 大きなたまご

オリバー・バターワース 作  
 親子でつくろう! はじめてのおりがみ  
 小林 一夫 監修

### ★今月の一般図書

あこがれ 川上 未映子 著  
 はじめてのイタリア野菜 藤目 幸廣 著  
 天国からの電話 ミッチ・アルボム 著  
 八十歳「中山道」ひとり旅 菅 卓二 著  
 葬儀屋は弔わない 森 晶磨 著  
 真田信繁 相川 司 著  
 おんなのこ くどう なおこ 著

### しろいゆき あかるいゆき

ロジャー・デュボアザン 絵



雪を通して、街や人々の様子が丁寧に描かれた絵本です。ふと感じる季節の訪れや深まりを大切にしたいくなります。

### ★今月の一般図書

だれもが知ってる小さな国 有川 浩 著  
 わかれ 瀬戸内 寂聴 著  
 世界の新常識 池上 彰 著  
 流される美学 曾野 綾子 著  
 ふたり暮らしのシニアごはん 中野 佐和子 著

### 12か月の絵図鑑

長谷川 康男 監修



日本の行事の意味や由来、季節の楽しみ方を、絵とやさしい文章で紹介。これから巡る季節が楽しみになる1冊。

## 本庄高校図書館地域開放日 (毎週土曜日)

◎午後1時～4時45分  
 1月9日・16日・23日・30日・  
 2月6日  
 ★本庄高校図書館 ☎21195

## イベント

### たのしいおはなし会

#### ◇図書館 (いまい台)

日時 1月9日(出) 午前11時～11時30分  
 1月23日(出) 午後2時～2時30分  
 内容 「お正月」をテーマとした絵本やおはなしなど  
 協力 よみきかせサークル「本庄ほんの会」のみなさん

#### ◇児玉分館

日時 1月16日(出) 午前11時～11時30分  
 内容 「お正月」をテーマとした絵本やおはなしなど  
 協力 こだまお話し会の会・語りの会「言依」のみなさん

### 絵本とわらべうたのおはなし会

対象 保育園・幼稚園入園前のお子さんと保護者  
 内容 絵本の読み聞かせやわらべうたなど

#### ◇図書館 (いまい台)

日時 1月7日(木) 2月4日(木)  
 午前11時～11時30分

#### ◇児玉分館

日時 1月13日(木) 2月10日(木)  
 午前11時～11時30分

仁手公民館 ☎23538  
 ◆楽しいおりがみ教室  
 日時 1月21日(木) 午後1時30分～3時30分  
 講師 安藤 和美 先生  
 内容 メルヘン調のかわいい雛人形を作る  
 ※見本が公民館にあります。  
 定員 15人 (先着順)  
 費用 500円  
 用意 のり、ボンド、はさみ  
 申込 1月12日(火)から電話又は直接公民館へ  
 藤田公民館 ☎22332  
 ◆初心者 手造り味噌教室①  
 日時 1月25日(月)から27日(水)までの3日間  
 ◆初心者 手造り味噌教室②  
 日時 2月15日(月)から17日(水)までの3日間  
 ①②共通  
 時間 1日目 午後1時～4時、2日目 午前9時30分～午後4時、3日目 午前9時～11時  
 講師 藤田味噌作り会  
 内容 地産大豆と米を使い発酵から仕込みまで添加物を一切使用しない味噌を作る(できあがり5kg分)  
 定員 各12人(先着順)  
 費用 2,500円

用意 エプロン、三角巾、マスク、漬物樽(10L)、使い捨て手袋  
 申込 ①②のどちらかを選択し、1月13日(水)から電話又は直接公民館へ  
 旭公民館 ☎225940  
 ◆旭健康教室「体の中から生き生き元氣」  
 日時 1月28日(木) 午後1時30分～3時  
 講師 田邊 洋子 先生  
 内容 自分でできるリンパマッサージのお話と実技  
 定員 20人(先着順)  
 費用 無料  
 用意 筆記用具、汗拭き用タオル、飲み物  
 申込 1月14日(木)から電話又は直接公民館へ  
 本庄東公民館 ☎223404  
 ◆手造り味噌教室  
 日時 1月29日(金) 午後1時30分～3時30分  
 講師 中澤 弘子 先生  
 内容 国産大豆と手作り麹を使い、安全でおいしい味噌をつくる  
 ※麹の種類を、米、麦、大豆の中から選びます。申込み時に確認します。

定員 20人(先着順)  
 費用 ①米 3,700円  
 ②麦 3,370円  
 ③大豆 3,445円  
 ※大豆麹は、上級用・熟成期間最低1年です。  
 用意 エプロン、三角巾、筆記用具、味噌容器(5kg)  
 申込 1月11日(祝)から電話又は直接公民館へ(月・火・水・金のみ連絡可)  
 北泉公民館 ☎22484  
 ◆手造り味噌教室  
 日時 1月20日(水) 午後1時30分～3時30分  
 ※内容などは本庄東公民館の「手造り味噌教室」と同じです。  
 申込 1月8日(金)から電話又は直接公民館へ  
 ◆キムチ漬け教室  
 日時 2月3日(水) 午後1時30分～3時30分  
 講師 松本 重子 先生  
 内容 本場韓国直伝のキムチの素を手作りして、おいしいキムチを作る  
 定員 20人(先着順)  
 費用 1,000円  
 用意 薄いゴム手袋、エプロン、三角巾、手拭き用タオル、筆記用具  
 申込 1月13日(水)から電話又は直接公民館へ

は直接公民館へ  
 児玉中央公民館(セルデイ) ☎78851  
 ◆古文書を楽しむ教室「塙保己一の足跡に触れる」  
 日時 1月22日から2月5日までの毎週金曜日 全3回  
 午後1時30分～3時  
 講師 藤田古文書会  
 内容 塙保己一の晩年の日記「上京日々記」などを題材に、保己一の足跡や当時の歴史・文化を学ぶ  
 定員 15人(先着順)  
 用意 筆記用具  
 申込 1月14日(木)から電話又は直接公民館へ  
 ◆スポーツ吹き矢教室  
 日時 2月12日(金)・19日(金)・3月4日(金) 全3回 午前9時30分～11時30分  
 講師 角田 きみ子 先生  
 (社団法人日本スポーツ吹矢協会上級公認指導員)  
 内容 スポーツ吹き矢の基本動作を学ぶ  
 定員 20人(先着順)  
 費用 100円(マウスピース代)  
 用意 運動する服装、飲み物  
 申込 1月22日(金)から電話又は直接公民館へ

共和公民館 ☎70337  
 ◆バレンタインのトリュフチョコ作り教室  
 日時 1月27日(水)  
 ①午前10時～11時30分  
 ②午後1時30分～3時  
 ※どちらか1回を選択  
 講師 今村 悦子 先生  
 内容 手軽で美味しいトリュフチョコレートを作る  
 定員 各回12人(先着順)  
 費用 500円  
 用意 ボール(中)、エプロン、三角巾、手拭き用タオル  
 申込 1月9日(土)から電話又は直接公民館へ(火・水・金・土のみ連絡可)  
 ◆手作り味噌教室  
 日時 1月30日(土) 午前9時～11時30分  
 講師 味噌作り友の会  
 内容 国産大豆と手作りの麹を使い、添加物を一切使用しない安全安心で美味しい味噌を作る  
 定員 12人(先着順)  
 費用 2,500円  
 用意 エプロン、三角巾、手拭き用タオル、持ち帰り容器(できあがり5kg分)  
 申込 1月13日(水)から電話又は直接公民館へ(火・水・金・土のみ連絡可)





# 子育て支援のお知らせ (1月～2月上旬)

～事前申し込みは不要です～

★前原児童センター ☎②9820  
★日の出児童センター☎②0420  
★児玉児童センター ☎⑦6805

○「つどいの広場」：児童センターでは、乳幼児の親子が交流する「広場」（前原つどいの広場・日の出つどいの広場・児玉つどいの広場）を下表の講座開催日の午前9時から午後2時までの間、開放しています。

◆親子でふれあうあそびの講座なども行います。内容は下記のとおりです。(内容は変更になる場合もあります。)

	前原児童センター	日の出児童センター	児玉児童センター
	時間：午前10時～11時		
1月6日(水)	パネルシアター	ふれあいうたあそび	コマを作ってあそぼう※
8日(金)	コマを作ってあそぼう※	絵本と工作 (講師：小関清美先生)	鬼ごっこあそび
13日(水)	運動あそび	お正月あそび	ママサロン (本庄子育てネット)
15日(金)	おりがみあそび	運動あそび	紙芝居
18日(月)	ふれあいうたあそび	シールあそび	おりがみあそび
20日(水)	節分製作(鬼の豆いれ)	音楽 de 読み聞かせ (にじいろえんぴつのみなさん)	親子体操 (講師：立石明子先生)
22日(金)	自由あそびと1月生まれの誕生日カードプレゼントの日		
25日(月)	新聞紙あそび	紙芝居	マグネットシアター
27日(水)	大型絵本と紙芝居	リトミック (講師：小川豊子先生)	シールあそび
29日(金)	お花紙あそび	おえかきあそび	まとあてあそび
2月1日(月)	ビニール袋であそぼう	節分製作(鬼の帽子)	パネルシアター
3日(水)	ぬりえあそび	ママサロン (本庄子育てネット)	節分製作 (牛乳パックの豆いれ)
5日(金)	子育てサロン「ゆうゆう」 「話して広げようママ友の輪」	おりがみあそび	はないちもんめであそぼう
8日(月)	大きな絵をかこう	パネルシアター	音あそび

※6日児玉・8日前原の「コマを作ってあそぼう」は同じコマを作ります。  
・子育てサロン「ゆうゆう」は子育て応援団「本庄びすけっと」のご協力をいただき開催しています。

## ○ママサロン

協力：本庄子育てネット

日程	時間	会場
1月12日・19日・26日の火曜日	午前10時30分～11時30分	子育て支援センター (いずみ保育所内) ☎②4891

## 子ども医療費の登録はお済みですか？

市では、市内に住所があり、医療保険に加入している15歳までの子どもの医療費等を支給しています。この制度を利用するには、事前の登録が必要です。原則として、登録申請をした日から支給の対象となりますが、誕生日や転入日の翌日から15日以内に申請すると、誕生日や転入日から支給の対象となります。

【登録場所】子育て支援課(市役所2階)、市民福祉課(アスパアこだま内)

※「重度心身障害者医療費受給者証」を持っている子どもは、登録不要です。

### 【登録申請に必要なもの】

- ①子どもの健康保険証(できていなくても仮登録をしてください)
- ②家計の主宰者名義の通帳  
※父母ともに子どもと同居し養育している場合は、原則として所得の高い人になります。
- ③印鑑(朱肉を使うもの)

### 【子ども医療費の適正化にご協力ください】

- 緊急時以外は、平日昼間の診療時間内に受診しましょう。
- 同じ病気で複数の医療機関を受診することは控えましょう。
- ジェネリック医薬品の使用について、医師や薬剤師に相談してみましょう。

★子育て支援課☎②11330、市民福祉課☎②11333



## 新入学児童入学説明会を開催します

★学校教育課☎②1149

4月に小学校へ入学する児童(平成21年4月2日～平成22年4月1日生まれ)の保護者を対象に、下記の通り入学説明会を実施します。

### ◆新入学児童入学説明会日程◆

学校名	実施日	受付時間
本庄東小学校	2月4日(木)	午後1時50分～2時10分
本庄西小学校	1月29日(金)	午後1時～1時15分
藤田小学校	2月5日(金)	午後1時～1時25分
仁手小学校	2月4日(木)	午後1時30分～1時40分
旭小学校	2月5日(金)	午後1時30分～2時
北泉小学校	2月5日(金)	午後1時30分～1時40分
本庄南小学校	2月3日(水)	午後1時30分～1時45分
中央小学校	2月5日(金)	午後1時20分～1時45分
児玉小学校	2月5日(金)	午後1時～1時20分
金屋小学校	1月29日(金)	午後2時～2時15分
秋平小学校	2月5日(金)	午後1時30分～1時45分
共和小学校	1月28日(木)	午後1時30分～1時55分

### ～案内通知を送付します～

対象児童のいるご家庭には、1月中旬に「入学通知書」及び「入学説明会のご案内」を郵送しますので、詳細をご確認ください。

※通知が届かない場合は、学校教育課へお問い合わせください。



## 育児相談・学級



会場：本庄市保健センター☎②2003

相談・学級	内容	日時	申込
すくすく相談	身長・体重の計測、育児・栄養相談	1月21日(木)・2月25日(木) 午前9時30分～11時 (15分ごとに3組ずつ実施) ※1月21日(木)は、アスパアこだままで実施	定員あり。 各実施月の1日(1月実施分は4日)から本庄市保健センターへ(※電話による育児相談は随時受け付けています。)
母乳相談	母乳に関する相談	2月25日(木) 午前9時30分～11時(15分ごと)	
おや親タマゴ「はじめて生活 with ベビー」	妊娠中の生活、お風呂の入れ方の実習など	2月27日(土) 午前9時30分～正午	定員あり(随時受付)

## ○コアラクラス ▶ 生後6か月～9か月児と保護者の育児講座と仲間づくり ▶

内容	日時	対象	申込
赤ちゃんのこころ	2月4日(木) 午前10時～11時30分	平成27年6月～8月 生まれのお子さんとその保護者	1回ごとの参加もできます。 1月19日(火)から本庄市保健センターへ
ママといっしょに！親子ふれあい体操	2月10日(水) 午前10時～11時30分		
赤ちゃんのからだ	2月15日(月) 午前10時～11時30分		
楽しくおいしく！うきうき離乳食♪	2月19日(金) 午前9時半～正午		



## スギ花粉症の最新治療 舌下免疫療法について

### 花粉症を体質から改善する唯一の治療法

今や国民病とも言えるスギ花粉症の画期的治療法である舌下免疫療法が2014年から保険適応となりました。すでにマスクで取り上げられることも多く、承知の人も多いと思います。ここでは、概要、利点、注意点を述べさせていただきます。

現在ある花粉症の薬物療法は花粉症の時期に症状を抑えるだけで、花粉症の根本治療はできません。花粉症を体質から治療できる唯一の方法が減感作治療と呼ばれる方法です。これは、身体が重篤なアレルギー反応を起こさない程度の量と濃度のスギのエキスを身体に投与、段々と量と濃度を上げていくことで、花粉症の症状の改善、消失をもたらす治療法です。以前は投与方法が皮下注射だけで、そのため、直接体内にスギ抗原が入るため、血圧低下、呼吸困難等のアナフィラキシーショックを起こす危険が付きまといました。また、開始当初は週2回の注射を3～4か月間、医療機関に通院しなければならず(ただし維持量になれば月に1回)、時間的制約が大きいものでした。

### 治療方法

舌下免疫療法は、スギ花粉から精製された液状の薬を約1ml舌の裏面にいれ、2分間待ってから飲み込みます。これを1日1回毎日自宅で行うため、皮下注射による方法から比べれば、通院の回数が劇的に少なく済み、注射の痛みもなく、またアナフィラキシーショックのような重篤な副作用を起こしにくいいため安全性が高い治療法と言えます。

### 治療上の注意

- 注意点としては、以下のことがあげられます。
- ①治療開始時に12歳以上でないと保険適応になりません。
  - ②スギ、ヒノキ花粉の飛散期にあたる1月～5月には開始できません。6月～11月に治療を開始します。
  - ③治療は最低2年間、できれば4～5年間の継続治療が必要です。根気が必要な治療なので、薬をきちんと飲むことが困難な人や、とりあえずやってみるといような人には向かない治療です。
  - ④効果は約2割がほぼ完治、半分程度の人で症状が軽くなり、全体の8割程度で改善が認められますが、効果が認められない人が1～2割いるという結果が出ています。
  - ⑤がん治療中の人、重症喘息をお持ちの人、近々妊娠を希望される人には行えません。アトピー性皮膚炎や食物アレルギーの強い人には行えない場合があります。高血圧で治療中の方は、薬の種類の変更が必要な場合があります。
  - ⑥アナフィラキシーショックのような重篤な副作用は少ないですが、全くゼロではありません。副作用で多いのが、口腔内の痒み、口唇の腫脹等の口腔内症状です。

### まずはお問い合わせを

現在、医師が講習を受けて初めて使用の認可がおりる制度となっています。実際の治療については病院、医院にお問い合わせください。

## 休日急患の診療

### ●本庄市児玉郡医師会立本庄市休日急患診療所(日曜・休日開設) (本庄市保健センター内 ☎ 3322)

診療時間 午前9時～正午、午後1時～4時、午後7時～10時  
診療科目 内科系疾患  
※健康保険証を持参してください。

### ●在宅当番医療機関

診療は午前中のみです。当番医は変更になる場合もありますので、確認してからお出かけください。

1月10日(日)	へんみ眼科医院	小島1丁目	☎ 23702
1月11日(祝)	松本産婦人科医院	千代田1丁目	☎ 23377
1月17日(日)	森田整形外科クリニック	小島	☎ 231610
1月24日(日)	よしはら整形外科	児玉町長沖	☎ 231575
1月31日(日)	飯塚耳鼻咽喉科医院	上里町神保原町	☎ 2313
2月7日(日)	上武病院	小島5丁目	☎ 20111

- 小児夜間初期救急診療(本庄総合病院内 ☎ 6111)  
診療日 毎週火曜日(休日は除く) 午後6時～9時  
対象 中学生まで
- 電話相談をご利用ください  
(相談料無料・通話料利用者負担)
- 「#8000」小児救急電話相談  
(IP電話、ひかり電話、ダイヤル回線からは、☎ 048-833-7911)  
受付時間 月曜日～土曜日 午後7時～翌日午前7時  
日曜日、休日、年末年始 午前7時～翌日午前7時
- 「#7000」大人救急電話相談  
(IP電話、PHS、ダイヤル回線からは、☎ 048-824-4199)  
受付時間 毎日 午後6時30分～10時30分

★119番は、緊急時(火災やけが人など)の受付専用電話番号です。夜間など、時間外に診療可能な病院については、児玉郡市広域消防本部指令課(☎ 241119)でご案内していますので、ご利用ください。ただし、診療科目によっては、県外や児玉郡市以外の病院をご案内する場合があります。

## 大腸がん、増えています

年に一度、検診受診を。27年度の提出期限は3月末まで

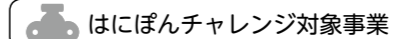

大腸がんは早期発見できれば9割以上が治りますが、早期の段階では自覚症状がないことが多いため、症状がない時期に発見することが重要です。自覚症状がなくても年に一度検診を受けましょう。

### 《検査の概要》

- 対象 40歳以上の市内在住者
- 検診方法 便潜血検査  
※指定医療機関は下記窓口で確認できます。
- 《まずは検査キットを》  
3月18日(金)までに下記窓口で検査キットをお受け取りください(土・日・休日を除く)。
- 窓口 本庄市保健センター、市民福祉課(アスピアこだま内)  
※無料クーポン対象者(今年度41・46・51・56・61歳になる人)は本庄市保健センターへ電話で申し込むと、検査キットを郵送で受け取ることが可能です。

●用意 受診券又は無料クーポン券(届いていない人には窓口で交付します)

●費用 600円

※ただし、70歳以上、市民税非課税世帯、生活保護世帯の人及び無料クーポン券対象者は無料です。

### 《検査キットを受け取ったら》

便を2日分採取して、3月31日(土・日・休日を除く)の午前中までに指定医療機関へ提出してください。

※提出期限を過ぎた場合、受診はできません。検査キットは無効になり、料金は返金できません。検査キットを受け取った後は早めに指定医療機関へ提出してください。

※この検診は、年度内に1人1回のみ受診できます。すでに5月以降に受診した人が今年度中の受診を希望する場合、費用は全額自己負担となります。直接医療機関へお申し込みください。

## 保健センターから耳寄りな健康づくり講座のお知らせです!

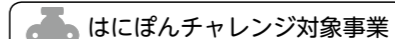

### 体の歪みを解消!姿勢が変わる!!～体・足裏のバランスとお手入れ～

正しい姿勢・バランス、体・足裏のケアの方法などを理学療法士が実技を交えてご紹介します。

- 日時 2月5日(金) 午後1時30分～3時 受付 午後1時～
- 会場 シルクドーム サブアリーナ
- 講師 恒屋 昌一 氏(理学療法士)

●対象 市内在住者

●定員 50人(先着順)

●費用 無料

●用意 運動する服装、室内用運動靴、汗拭き用タオル、飲み物

●申込 1月18日(月)から電話又は直接本庄市保健センターへ

## ほんぼ食堂「骨美人をめざして!カルシウムを上手にとろう」

骨粗鬆症予防というと「カルシウム」を思い浮かべる人が多いと思います。日本人のカルシウムの摂取量はすべての世代で不足気味です。カルシウムを効率よく、かつ、おいしく摂るための方法をご提案します。

### ●日程・会場

- ①2月9日(火) 本庄市保健センター
- ②2月16日(火) アスピアこだま

●時間 午前9時30分～正午(受付 午前9時～)

●対象 市内在住者

●内容 管理栄養士による講話と調理実習

●定員 20人(先着順)

●参加費 無料

●用意 エプロン、三角巾(バンダナ等で可)、手拭き用タオル、筆記用具

●申込 1月20日(水)から電話又は直接本庄市保健センターへ

# みんなの けんこう ガイド

★本庄市保健センター ☎ 2003

※お問い合わせは、午前8時30分からです。

## はにぼんチャレンジ 自分らしく健康に!

対象の健康づくり事業や講座、検診などに参加し、チャレンジポイントをためると賞品と交換することができます。

はにぼんチャレンジで、お得な健康づくりをしましょう!

### 対象

- ・20歳以上の本庄市国民健康保険加入者
- ・市内在住の埼玉県後期高齢者医療加入者

### いますぐ

保険課(市役所1階)又は市民福祉課(アスピアこだま)へ

※はにぼんチャレンジに関するお問い合わせは、保険課 ☎ 1116へ

## ■お知らせ

医療機関で受けられる特定健康診査・後期高齢者健康診査の医療機関に追加がありました。

中村外科医院 ☎ 26211

※詳しくは本庄市保健センターへ

# 市民相談 (1月～2月) 相談は無料、秘密は厳守します。お気軽にご相談ください。

※市役所の受付は、午前8時30分～午後5時15分です。

相談名	相談日時など	会場	問い合わせ		
行政	1月21日(木) 午後1時～4時	市役所1階 市民相談室	市民課 ☎②1112 ☎②1110		
法律	1月6日(水)・13日(水)・20日(水)・27日(水) 午後1時～4時 ◎2月の相談日				
	弁護士による相談 2月3日(水)・10日(水) 午後1時～4時 定員=各6人(先着順)				
	司法書士による相談 2月24日(水) 午後1時～4時 定員=6人(先着順)				
労働法律	2月17日(水) 午後1時～4時 定員=6人(先着順)				
不動産	1月8日(金)・2月12日(金) 午後1時～4時 相談員=宅地建物取引業協会本庄支部無料相談員				
年金・労働	1月14日(木) 午後1時～4時 相談員=社会保険労務士				
税務	1月12日(水)・2月9日(水) 午後1時～4時 相談員=税理士				
消費生活	毎週月・水・木・金曜日(休日を除く) 午前9時30分～正午、午後1時～3時30分 ※1月13日(水)・2月1日(月)はお休みです。			市役所4階 商工観光課	商工観光課 ☎②1175
	毎週火・金曜日(休日を除く) 午前9時30分～正午、午後1時～3時30分			上里町役場2階 産業振興課	上里町役場産業振興課 ☎③1232
人権	1月12日(水) 午後1時～4時	アスパアこだま 会議室3	はにぼんプラザ ☎②0828		
	1月26日(水) 午後1時～4時	はにぼんプラザ 控室			
家庭児童	毎週月～金曜日(休日を除く) 午前9時～午後4時	市役所2階 子育て支援課	子育て支援課 ☎②1129 (家庭児童相談室)		
教育(不登校等)	毎週月～金曜日(休日を除く) 午前9時30分～午後3時	ふれあい教室 (旧勤労会館2階)	教育支援センター ☎②4287		
教育(いじめ等)	毎週水曜日(休日を除く) 電話相談:午後1時30分～5時 ※面談による相談は、電話相談の時間内に事前予約受付		子どもの心の相談員 ☎②7337		
心配ごと	毎週月曜日(休日を除く) 午後1時～4時 ※相談時間中のご連絡は、☎②8976へ	はにぼんプラザ2階 相談室	本庄市社会福祉協議会 ☎②42755		
	1月4日(月)・18日(月)・2月1日(月) 午後1時～4時	アスパアこだま1階 会議室	本庄市社会福祉協議会児玉支所 ☎③1237		
結婚	毎週水曜日(休日を除く) 午後1時～4時				
介護の悩み	1月8日(金)・22日(金) 午後1時～4時 ※相談時間中のご連絡は、☎②8976へ	はにぼんプラザ2階 相談室	本庄市社会福祉協議会 ☎②42755		
成年後見	1月12日(水)・26日(水) 午後1時～4時				

※各種相談は予約制  
※2月の相談予約は、1月20日(水)から受付開始(先着順。受付開始日は電話予約のみ)  
※同じ相談に同時に複数の申し込みはできません

**各種相談日**

- 法律相談 毎月第1・2水曜日
- 行政相談 毎月第3木曜日
- 不動産相談 // 第2金曜日
- 年金・労働相談 // 第2木曜日
- 司法書士 // 第3・4水曜日 (労働法律相談のある月は第4水曜日のみ)
- 税務相談 // 第2火曜日
- 労働法律相談(弁護士) 5・8・11・2月の第3水曜日

回収品目に  
パソコンが含まれて  
いれば **無料!**

## 小型家電の宅配便回収を開始しました ★環境推進課 ☎②1172

12月17日、市は小型家電リサイクル法認定事業者のリネットジャパン㈱と「小型家電宅配便回収の連携に関する協定」を結びました。

これにより、これまで行われていたボックス回収とイベント回収に加え、インターネットでリネットジャパン㈱へ小型家電の宅配便回収を依頼できるようになりました。



**対象品目** パソコン、小型家電全般 (家電リサイクル法対象品目、石油ストーブ、電池などは対象外)

※3辺の合計が140cm以下のダンボール箱に重量20kg以下となるように詰めてください。

※パソコンに含まれる個人情報などは、送付する前に消去してください。なお、リネットジャパン㈱では、申し込み完了後にデータ消去ソフトをダウンロードできるほか、有料でデータを消去するサービスも行っています。

**利用料金** 一箱につき、880円(税別) ※パソコンが含まれる場合は無料



## ECOガイド

★環境推進課 ☎②1172  
★環境産業課 ☎②1334

### ごみ収集車での火災が多発しています

中身が残ったままの使い捨てライターやスプレー缶が捨てられると、収集車の中で圧縮されてガスが漏れ、金属の接触等で発生する火花に引火し、火災の原因となります。

ライターはガスを抜き『可燃ごみ』に、スプレー缶は穴をあけ、金属部分を『資源ごみ』に出してください。



**集団資源回収予定表** <回収品目は古紙類・缶類です>

回収場所	日程	時間	問合せ先
アスパアこだま駐車場	2月7日(日)	午前9時～11時	ハートtoハート ☎②9300 (佐久間さんち)
市役所	1月17日(日)	午前9時～11時、午後1時～3時	佐久間さんち ☎②9300
本庄南公民館	1月9日(土)	午前9時～11時	ポノポノ ☎②2195
就労継続支援B型事業所「佐久間さんち」(本庄高校北側)	1月20日(水)	随時受付	

※天候等の理由で変更になる場合がありますので、各団体にご確認ください。

## 年1回自転車の点検・整備でTSマークを更新しましょう

「TSマーク」は、  
自転車安全整備士が、点検・整備した安全な普通自転車に貼るシールです。



○TSマークの有効期限は、点検整備の日から1年間です。年1回点検整備を行ない、TSマークを更新しましょう。

○TSマークには、傷害保険と賠償責任保険が付いています(付帯保険)。

○自転車の点検・整備を受ける料金で、自転車を購入した店以外でも、TSマークを貼ることができます。

※本庄市は11月末時点 人口1千人あたりの人身事故発生件数は5.41件で県内ワースト2位。

「交通安全ニュース」  
★危機管理課 ☎②1184



発行/本庄市  
編集/本庄市役所企画財政部秘書広報課



〒367-8501 埼玉県本庄市本庄3-5-3  
☎0495-25-1111  
ホームページ <http://www.city.honjo.lg.jp/>  
※広報ほんじょうは、ホームページでもご覧いただけます。

1月 元旦マラソン



2月  
第9回本庄市中学生まちづくり議会  
3月  
追尾式太陽光発電システム設置



8月 六高祭



4月 若泉第1テニスコート  
人工芝化

9月 市長×高校生 座談会



10月 本庄市合併10周年記念花火大会



12月  
クリスマス・ディスプレイ



11月  
はにぼんフリップング  
ガスタンク



6月 児玉児童センター  
(アスパアこだま内) オープン



## 振り返る

# 2015

7月 塙保己一記念館  
リニューアルオープン



5月 はにぼんプラザ  
オープニングイベント



**注** 「広報ほんじょうおしらせ版1月15日号はお休みです」

