



みんな、たくさんの応援ありがとう★



表紙写真

人の動き (2016. 11. 1 現在)

人口	78,942 (-23)
男	39,270 (-22)
女	39,672 (-1)
世帯数	33,455 (+13)

() 内は前月との比較

人口増減の内訳

出生	38	転入	206
死亡	77	転出	188
自然増減	-39	社会増減	+18
		その他	-2

ゆるキャラ® グランプリ 2016

えがお
in 愛顔のえひめ

愛媛県松山市にて開催された決選投票。みなさんの応援のおかげではにほんは準グランプリに。最後はグランプリの「しんじょうくん」、第3位の「チュッピー」と仲良く記念撮影。

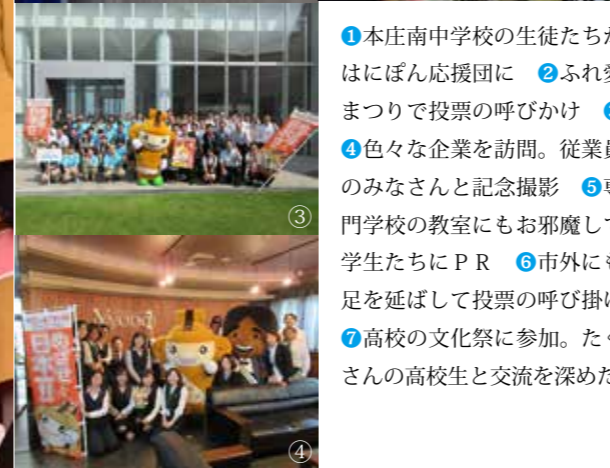

①本庄南中学校の生徒たちがはにぼん応援団に ②ふれ愛まつりで投票の呼びかけ ③色々な企業を訪問。従業員のみなさんと記念撮影 ④専門学校の教室にもお邪魔して学生たちにPR ⑤市外にも足を延ばして投票の呼び掛け ⑦高校の文化祭に参加。たくさんの方の高校生と交流を深めた

ゆるキャラ®グランプリ2016 準グランプリ獲得

Yuruchara®Grand Prix 2016

「コッ」が出发点

11月5・6日に開催された「ゆるキャラ®グランプリ2016 in 愛媛のえひめ」。平成23年の初参加から、着々と順位を伸ばしてきたはにぼん。今年、6回目の挑戦で、準グランプリの栄光に輝くことができました。

今回のゆるキャラ®グランプリでは、これまで以上に市民、企業、団体、そしてはにぼんファンのみなさんが一丸となつてはにぼんを応援してくれました。みなさんの応援を受けながら、市内外の事業所や商店、イベント会場などさまざまな場所に足を運んでPR活動を行うことで、過去最高の結果を残すことができました。

惜しくもグランプリには届きませんでした。今回の準グランプリ獲得は、本庄市を広く全国に知ってもらふこと、また、市民のみなさんにも、はにぼんがより身近な存在として感じてもらえる機会となりました。

今度ははにぼんが、みなさんの応援に報いる番。今回の準グランプリ獲得は、はにぼんにとって、本庄市の魅力を広めていくための出発点です。

準グランプリ獲得によって得た情報発信力を生かして、これからも全国に本庄市をPRし、また、全国にこれまで以上にたくさんの方の笑顔をお届けできるよう頑張りますので、今後とも応援をよろしくお願ひします。

はにぼんのデザイン お気軽にご活用ください



はにぼんのデザイン使用料は無料です。地域のイベントのチラシ、仕事などで積極的にご活用ください。

※使用にあたっては禁則事項があります。また、グッズ等の制作には事前申請が必要です。ホームページ掲載の「はにぼんデザインマニュアル」「はにぼん取扱要綱」を確認のうえ、正しくご利用ください。

★市民活動推進課 ☎0828

▶▶準グランプリ獲得までの軌跡



6月24日
ふっかちゃんに上位入賞の「コッ」を学ぶべく、深谷市役所を訪問



6月24日
「グランプリを盛り上げようキャラバン」開始。県内12か所を訪問し、健闘を誓い合う。



7月4日
ゆるキャラ®グランプリでの1位獲得を目指すため上田知事を訪問し、応援を要請



7月22日
投票期間初日、本庄駅で呼び掛けをスタート。通勤・通学中の人への声掛けで応援の輪を広げる



8月25日
「はにぼんキャラバンカー」を導入。PRのため、県内各地を駆け回る



9月3日
シルクドームにお友達のゆるキャラをお招きして「はにぼんお誕生会」を開催



10月13日
浦和駅でPR。ゆる玉応援団長のコバトンとさいたまっちも応援に駆けつけてくれた



11月5・6日
愛媛県松山市での現地投票。ブース周辺には多くの来場者が集まる

決算概要

一般会計は、歳入歳出差引額が26億1,727万円となりました。なお、翌年度に繰り越すべき財源の2億6,026万円を差し引くと、実質収支額は23億5,701万円となりました。

★財政課 ☎1163

市民一人あたりに換算すると

市民一人に使われたお金 **414,891円**
市民一人当たりの基金（貯金） 144,538円

市民一人が負担する市税 **141,834円**
市民一人当たりの市債（借金） 523,768円
(平成28年4月1日現在の総人口78,965人で計算)

項目	内容	金額
民生費	高齢者や児童、障害者等の福祉の推進など	137,567円
総務費	住民窓口、課税徴収、交通安全など	84,552円
教育費	学校教育の充実、文化・スポーツの推進など	44,996円
農林水産業費	農業の振興など	37,775円
土木費	道路や公園などの公共施設の整備など	33,625円
公債費	市が借りたお金の返済金	32,527円
衛生費	健康増進やごみ処理費など	19,800円
消防費	消防や防災対策など	13,913円
その他	議会費、商工業の振興など	10,136円

03 特別会計

特別会計は、特定の事業を行うために、一般会計と区別して経理される会計です。

会計名	歳入決算額	歳出決算額	歳入歳出差引額
国民健康保険	105億2,532万円	104億8,874万円	3,658万円
住宅資金貸付事業	557万円	537万円	20万円
児玉南土地区画整理事業	1億5,459万円	1億5,459万円	0万円
農業集落排水事業	4億904万円	4億899万円	5万円
介護保険	53億7,571万円	53億4,157万円	3,414万円
後期高齢者医療	7億798万円	7億752万円	46万円

04 公営企業会計

●水道事業

区分	収入決算額	支出決算額	収入支出差引額
収益的収支	15億9,784万円	13億7,367万円	2億2,417万円
資本的収支	4,495万円	8億4,911万円	△8億416万円

※収入済額及び支出済額に仮受消費税及び仮払消費税を含みます。
※資本的収支不足額は、内部留保資金で補てんしました。

●下水道事業

区分	収入決算額	支出決算額	収入支出差引額
収益的収支	14億9,532万円	14億4,879万円	4,653万円
資本的収支	11億106万円	12億4,914万円	△1億4,808万円

※収入済額及び支出済額に仮受消費税及び仮払消費税を含みます。
※資本的収支不足額は、内部留保資金等で補てんしました。

02 一般会計 歳出

歳出は、はにぼんプラザ、アスピアこだま、本庄東中学校建設事業といった大規模建設事業の費用などが減少したものの、雪害に係る補助金や、地域振興基金の設置に伴う積立金などの増加により、総額は前年度と比較して10億9,521万円(3.5%)増の327億6,186万円となりました。

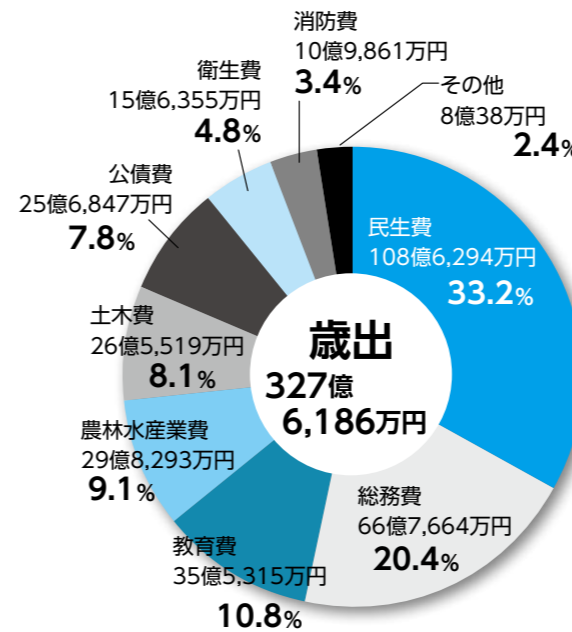

01 一般会計 歳入

歳入は、前年度と比較して、市税や国庫支出金、市債などが減少したものの、地方消費税交付金や地方交付税、県支出金などの増加により、総額5億548万円(1.4%)増の353億7,913万円となりました。

【市税の内訳】

固定資産税	50億1,573万円
市民税	46億6,783万円
都市計画税	6億9,995万円
市たばこ税	6億4,426万円
軽自動車税	1億7,218万円

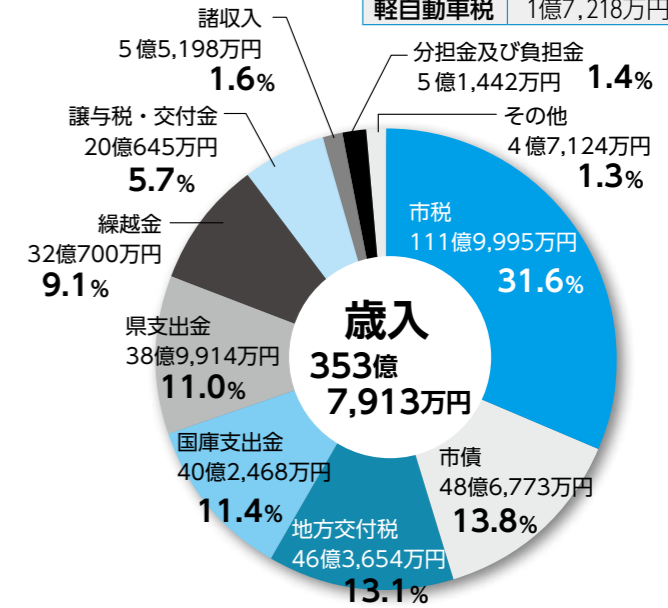

◎市債残高の状況 (平成27年度末)

一般会計	296億4,229万円
教育債	60億9,286万円
土木債	42億8,017万円
総務債	37億531万円
消防債	3億6,470万円
民生債	2億8,573万円
農林水産業債	2億4,818万円
その他	146億6,534万円
住宅資金貸付事業特別会計	685万円
児玉南土地区画整理事業特別会計	3億5,503万円
農業集落排水事業特別会計	9億747万円
水道事業会計	33億1,803万円
下水道事業会計	71億2,965万円
合計	413億5,932万円

※臨時財政対策債とは、国の地方交付税として交付すべき財源が不足した場合に、普通交付税の代替措置として地方がその財源不足を補てんするために特例的に認められた地方債です。

◎市有財産の状況 (平成27年度末)

公有財産	土地	1,828,706㎡
	建物	234,010㎡
	有価証券(テレビ埼玉株券ほか)	1,650万円
	出資による権利	12億1,526万円
基金		114億1,345万円
	うち財政調整基金	42億2,741万円
債権	入学準備金貸付金等	761万円

指標名	本庄市の指標	早期健全化基準	財政再生基準※
①実質赤字比率	黒字	12.65%	20%
②連結実質赤字比率	黒字	17.65%	30%
③実質公債費比率	5.1%	25%	35%
④将来負担比率	4.6%	350%	

※本庄市の指標が財政再生基準を上回ると、国などの関与で財政の立て直しを図ることになります。

会計名	⑤資金不足比率	経営健全化基準
水道事業会計	黒字	20%
下水道事業会計		
農業集落排水事業		

どのくらいの割合になるのかを示す指標です。この数値が大きくなると、将来の市財政を圧迫する可能性が高いこととなります。算定の結果は4.6%で、前年度比13.7ポイントの減となっています。

⑤資金不足比率
公営企業会計に属する水道事業会計と下水道事業会計、農業集落排水事業特別会計における資金の不足額が、事業の規模に対してどのくらいの割合になるのかを示す指標です。算定の結果、すべての会計で黒字となっています。

④将来負担比率
一般会計等が将来負担すべき、市全体の実質的な負債が、標準的な収入(標準財政規模)に対してどのくらいの割合になるのかを示す指標です。算定の結果は5.1%で、前年度比1.1ポイントの減となっています。

③実質公債費比率
一般会計等が負担する市全体の公債費及びこれに準ずる経費が、標準的な収入(標準財政規模)に対してどのくらいの割合になるのかを示す指標です。算定の結果は10.8%で、前年度比1.1ポイントの減となっています。

②連結実質赤字比率
一般会計の実質的な赤字額が、標準的な収入(標準財政規模)に対してどのくらいの割合になるのかを示す指標です。算定の結果、黒字となっています。

①実質赤字比率
一般会計等の実質的な赤字額が、標準的な収入(標準財政規模)に対してどのくらいの割合になるのかを示す指標です。算定の結果、黒字となっています。

●健全化判断比率等の概要

財政健全化指標

本市の健全化判断比率、資金不足比率は左表のとおりで、「早期健全化基準」や「財政再生基準※」には該当しませんでした。公営企業も黒字のため、資金不足比率はありません。



コースマップ

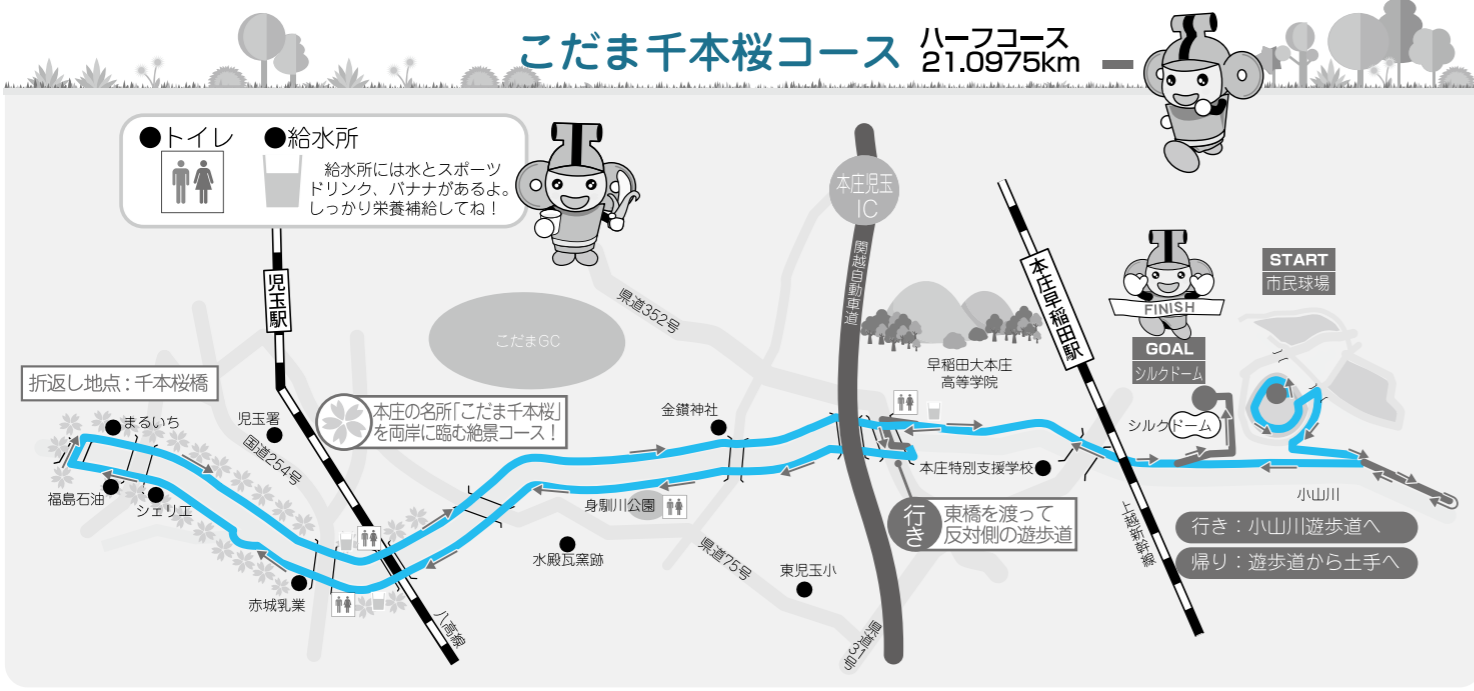
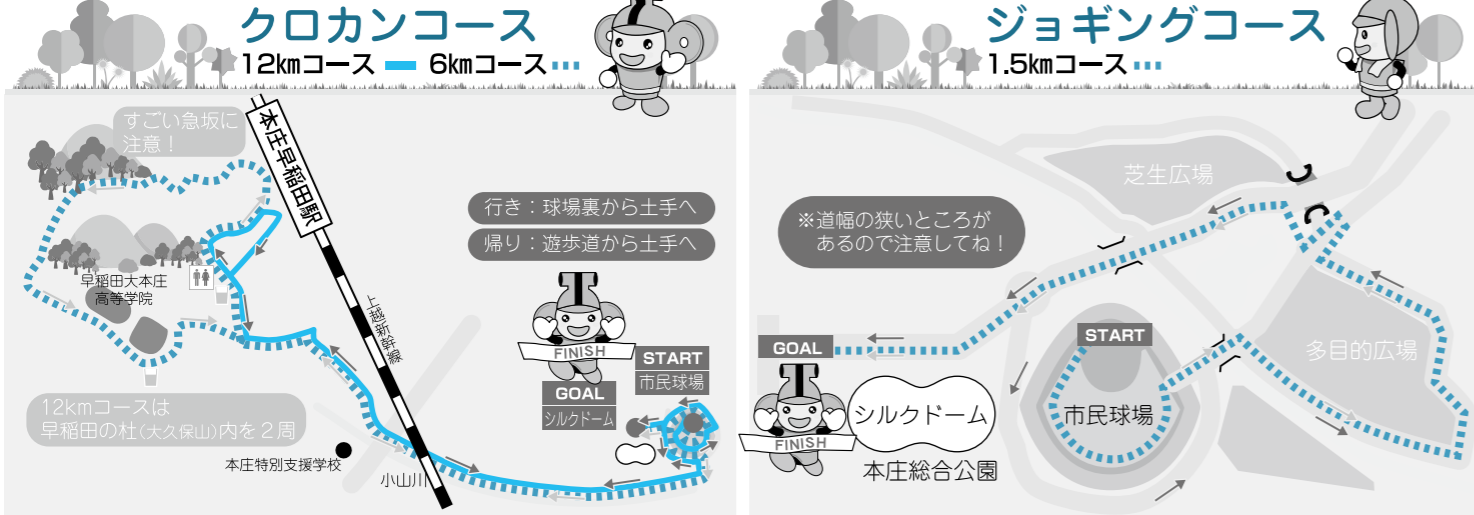

一年の計は元旦にあり。初日の出を浴びて、新年の第一歩は元旦マラソンで...
新春の祈願をしながら走りたい、タイムに挑戦したいなど、自分らしい目標に向かってみんなで走りだそう。

第57回市民元旦マラソン

2017.1.1
元旦 小雨決行

- 受付 午前7時～ 開会式 午前7時20分
スタート 午前7時45分
- 受付場所 シルクドーム玄関前
- コース 本庄総合公園内3kmの特設コース
- 申込 当日受付
- ※参加費無料
- その他 部門別表彰(小学生・一般の各男女)・参加賞・抽選により福袋あり
- 参加資格 どなたでも



※参加希望者は各自の責任で健康管理し、あらかじめ健康診断等を受け万全の体調でご参加ください。

問い合わせ 体育課 ☎1152

第21回 本庄早稲田の杜 クロスカントリー&ハーフマラソン大会

2017.4.9 SUN

●ハーフマラソン ●12km ●6km ●1.5km

こだま千本桜コース 本庄早稲田の杜クロカン・ロードコース 本庄総合公園内ジョギングコース



●申し込み開始 2016年12月8日(木)

森林浴を楽しめる「本庄早稲田の杜」を走るクロスカントリーコースと、本庄の桜の名所「こだま千本桜」沿いを走るハーフマラソンコース、魅力ある2つのコースを選択していただけます。
家族で楽しめるよう、親子で一緒にジョギングの部に参加した後、お父さんお母さんがハーフマラソンの部やクロスカントリー12kmの部にも参加可能なタイムスケジュールになっています。また、ゲストランナーはNHK気象予報士の平井信行さん、ランニングアドバイザーの大島めぐみさんが出場を予定していますので、ぜひ皆さんもご参加ください。

日時 4月9日(日)(雨天決行) スタート:午前9時00分～
会場 本庄総合公園体育館(シルクドーム)
種目 ハーフマラソン(こだま千本桜コース)、12km・6km(早稲田の杜クロカン・ロードコース)、1.5km(総合公園内ジョギングコース)

表彰 各部門別1～6位(ジョギングの部は小学生男女のみ対象)
※完走者全員に完走記録証を即日発行します。
(1)各部門1位～6位に賞状・楯を親子ペア・オープンの表彰はありません。
(2)特別賞(ジョギングコースは対象となりません。)①遠来賞(関東甲信越以外からの参加者)②高齢者賞(大会当日、70歳以上の参加者)③団体賞(同一所属で最多人数のチーム)
(3)参加者全員に参加賞①一般・高校生・中学生:Tシャツ②ジョギングの部:ミニタオル※Tシャツ:サイズは申込書に記入したサイズとします。(サイズ未記入の場合、男性はL、女性はMサイズとします。)
定員 ハーフマラソン:1,200人、12km:600人、6km:400人、1.5km:600人
※先着順。種目別に定員となりしだい締め切ります。

参加費 ◎ハーフ:一般3,500円、高校生2,500円
◎12km(クロカン):一般3,000円、高校生2,000円
◎6km(ロード):一般3,000円、高校生2,000円、中学生1,500円
◎1.5km(小学生及びオープン・親子ペア)1,000円

市民ボランティア募集
第21回本庄早稲田の杜クロスカントリー&ハーフマラソン大会当日
※詳細は1月1日号で掲載予定です。

申込詳細 申込開始日2016年12月8日～

①インターネット 申込締切日 2017年2月7日
ランネットHP <http://runnet.jp/>

エントリー手数料4,000円まで205円4,001円以上支払総額の5.15% 支払方法お申込の際にお選びいただけます(クレジットカード・コンビニ払いなど)
スポーツエントリーHP <http://www.sportsentry.ne.jp/>
エントリー手数料4,000円まで200円(税込)4,001円以上支払総額の5% 支払い方法お申込の際にお選びいただけます(クレジットカード・コンビニ払いなど)

②電話 申込締切日 2017年2月7日
スポーツエントリー ☎0570-550-846(通話料申込者負担)
※平日:10:00～17:30(土日祝日を除く) エントリー手数料参加費4,000円まで300円4,001円以上支払総額の7% 支払い方法お申込の際にお選びいただけます(クレジットカード・コンビニ払いなど)

③専用振替用紙 申込締切日 2017年2月1日消印有効
専用振替用紙に必要事項を記入のうえ、ゆうちょ銀行または郵便局窓口でお申し込みください。確認用にコピーを大会まで保管されることをおすすすめします。
※払込手数料:130円(窓口)

●振替用紙ご請求先・エントリーに関する問い合わせ先
本庄早稲田の杜クロスカントリー&ハーフマラソン大会エントリー事務局
〒362-0073 埼玉県上尾市浅間台1-16-3 友光第7ビル TEL: 048-778-5880
受付 月～金曜日 10:00～18:00(祝日・12/28～1/4除く) FAX: 048-778-5889

●大会に関する問い合わせ先
本庄早稲田の杜クロスカントリー&ハーフマラソン大会事務局
〒367-8501 埼玉県本庄市本庄3-5-3 本庄市役所4F本庄市教育委員会 体育課内
受付 月～金曜日 8:30～17:15(祝日・12/28～1/3除く) TEL: 0495-25-1152
FAX: 0495-25-1193



▶新たな門出を盛大に

成人の祝いを開催

イベント

★生涯学習課 ☎ 3 2 4 8

日時：1月8日(日) 会場：市民文化会館
受付：午前10時～ 開式：午前11時～

新成人の11人が「成人の祝い実行委員会」を結成し、新たな門出を盛大に祝うために、楽しいアトラクションを企画しています。

今年のテーマは「20年間の感謝～あなたは誰に贈りますか～」です。

新成人のみなさんのご出席をお待ちしています。

※案内状は12月中旬に郵送します。お手元に届かない人や市外在住の人も出席できますので、生涯学習課（市役所4階）までご連絡ください。



成人の祝い実行委員のみなさん（敬称略）

後列左から 青木 紀人、矢野 佑輔、為貝 晃大、◎前川 颯汰、塚田 梢悟、田沼 大毅
前列左から 野澤 みの莉、佐藤 桃加、○湯浅 美咲、山岡 里菜、○塚田 彩水
※◎実行委員長 ○副委員長



▶優れた技術に対して

平成28年度 優秀工事表彰

お知らせ

★財政課 ☎ 1 1 6 5

平成27年度に完成した市発注の建設工事において、特に優秀な成績で完成し、他の模範と認められる請負事業者とその技術者に対し表彰を行いました。

- 土木工事部門
請負事業者：真下建設(株) 技術者：金井 大樹
工事名：八幡山橋耐震補強工事
- 建築工事部門
請負事業者：竹並建設(株) 技術者：星野 祐一
工事名：本庄市庁舎外壁改修工事
- 電気工事部門
請負事業者：藤田エンジニアリング(株)埼玉支店
技術者：松澤 尚平
工事名：下真下受水場設備更新工事
- 管工事部門
請負事業者：温井住設(株) 技術者：齋藤 正朗
工事名：本庄市立児玉小学校空調設備設置工事



- ほ装工事部門
請負事業者：真下建設(株) 技術者：茂木 淑次
工事名：市道3170号線外舗装工事
- その他工事部門
請負事業者：(株)清香園 技術者：福島 英二
工事名：本庄早稲田駅前小公園整備工事



▶多文化共生社会の実現に向けて

本庄市国際交流協会 20周年記念フェスティバル

イベント

★本庄市国際交流協会事務局（秘書広報課内） ☎ 1 1 5 8

国際交流協会は、外国の言葉や習慣などを理解し、外国人との交流をはかる一助となるよう平成8年4月に発足し、今年で20周年を迎えました。

より多くの方が外国文化や習慣などに接し楽しめるよう記念フェスティバルを開催します。



日時：12月18日(日) 会場：はにぼんプラザ
午前10時30分～午後3時 参加費：無料

イベントスケジュール

- 20周年記念式典 午前10時30分～11時
- オープニングイベント 午前11時10分～正午
 - ①書道パフォーマンス（本庄第一高校書道部）
 - ②ブラジルのサンバ（大泉町のサンバグループ）
- ステージ発表 午後0時15分～2時45分
 - ▶各国の歌や踊りなどの発表（8組）
 - ▶さまざまな国の紹介ブース
ブラジル、ペルー、中国、韓国、インドのブースで、各国の料理や民芸品などが楽しめます。
- ※日本ブースでは「つまっこ」が食べられます。
- ▶日本文化体験ブース
書道体験やけん玉などの昔のおもちゃ、着付け、茶道体験ができます。
- ※着付け、茶道体験は事前申し込みが必要です。
- ①午後0時30分～ ②午後1時30分～
定員 各回10人
申込 12月9日(金)までに事務局（市役所3階）へ



スタンプラリーもやっているので Let's try!



▶不屈の努力を続けている人に

第10回塙保己一賞表彰式・記念コンサート

イベント

※入場料無料、申込不要

★セルディ ☎ 8 8 5 1

日時：12月17日(土) 午後0時45分～3時30分 会場：セルディ

郷土が生んだ偉人「塙保己一」のように、障害がありながらも不屈の努力を続け社会的に顕著な活躍をしている人や、障害者を献身的に支援している人を表彰する「第10回塙保己一賞表彰式」を開催します（手話通

訳と要約筆記あり）。塙保己一学園（川越市）の生徒による「塙保己一に捧ぐ」の二重唱で幕を開け、表彰式後、三味線演奏家の踊正太郎氏によるコンサートが行われます。ぜひご参加ください。

「塙保己一を広めたい」その想いを歌に

塙保己一記念館を訪れ、感銘を受けた作曲家の杉山茂夫さん（写真左）と音楽プロデューサーの秋山清英さん（写真右）。2人で歌詞し、杉山さんが作曲してできたのが「塙保己一に捧ぐ」。ジャズボーカリスト・おぬきのりこさん（写真中央）と杉山茂夫ジャズカルテットによるCDを作成し販売。秋山さんは、「子どもたちに歌い継がれてほしい」と著作権を取得せず、また、全国の県立盲学校に無料で配布。「売り上げの一部を総検校塙保己一先生遺徳顕彰会に寄附したい」と話してくれた。

今回の表彰式では、塙保己一学園の生徒による二重唱をお届けします。また、「塙保己一に捧ぐ」のCDは会場販売しています。



盲目の津軽三味線奏者

生まれたときから視力がなく、踊りを教えていた祖母の稽古場で民謡や三味線を聴いて育った踊正太郎氏。3歳のときに民謡の初舞台に立ち、16歳のときに津軽三味線全国大会に初出場ながら6位入賞。20歳で全国大会を制覇するとその後三連覇を達成。感受性豊かな踊正太郎氏が奏する重厚かつ繊細な音色を記念コンサートでお楽しみください。



次の各氏が叙勲を受章されました。

秋の叙勲

11月3日発令

▽旭日双光章



金井 悦子氏
(宮戸)

▽瑞宝双光章



中原 守氏
(南)

▽瑞宝単光章
堀口峰男氏(児玉町小平)

※ご本人の希望により、お名前のみ掲載させていただきます。

危険業務従事者叙勲

11月3日発令

▽瑞宝双光章



中原 和夫氏
(児玉町蛭川)

叙勲

去る10月1日に逝去された元本庄市消防団長の小林博氏の生前の功績に対して、瑞宝単光章が授与されました。
ご冥福をお祈りいたします。



故 小林 博氏
(児玉町上真下)

農事功績表彰

▽紫白綴有功章

農業発展のために尽くされた功績をたたえられ、(公社)大日本農会より表彰されました。



海北 昌宏氏
(児玉町小平)

埼玉文化賞

「総検校塙保己一先生遺徳顕彰会」が第59回埼玉文化賞(埼玉新聞社制定)の社会文化部門を受賞しました。

地震等災害時の帰宅困難者対応に関する覚書を締結しました

★危機管理課
☎1184



地震等災害が発生し、電車の運行がストップした際、本庄駅・本庄早稲田駅・児玉駅での帰宅困難者の安全確保を目的に、市と東日本旅客鉄道(株)との間で11月2日に覚書を締結しました。災害時には、鉄道の運行状況や避難場所の開設状況などの情報を共有し、避難場所への誘導など市と各駅とが連携して行います。

善意ありがとうございます

★都市計画課
☎1137

「はんじょう緑の基金」に、寄附をいただきました。いただいた寄附金は、本庄段丘斜面林など自然環境の保全・創出に対し有効に活用させていただきます。



赤城乳業株式会社様

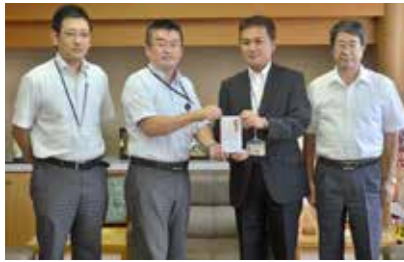

沖電気工業株式会社様

shine bright
さらなる輝きを

第28回全国高校女子駅伝大会埼玉県代表に 本庄東高等学校女子陸上部



全国高校駅伝県予選大会の優勝報告に
吉田市長を表敬訪問された選手のみなさん

11月1日、熊谷市で県内50校が都大路への切符をかけ、5区間21.0975キロの熱い戦いを繰り広げました。

「目標タイム1時間10分。目標は1位、全国へ」予選前に語った抱負を現実のものにし、12月25日(日)、京都市での全国大会に臨みます。全国への想いを「応援してくれたみなさんへの感謝の気持ちで走りたい。初出場なのでチャレンジするつもりで優勝を目指してがんばります」と選手達は語ってくれました。

市長からは「笑顔には潜在的な力を生み出すものがある。笑顔を絶やさずのびのびと走ってもらいたい」とエールが送られました。

第25回全国小学生バドミントン 選手権大会へ出場決定!

10月22日・23日の2日間、前橋市で開催された関東小学校バドミントン選手権大会男子ダブルス4年生以下の部に出場した『本庄ジュニアバドミントン シャトルスター』に在籍する大出悠人さん(本庄西小4年生)と大澤琉生さん(金屋小4年生)。

俊敏な動きを武器に第3位に入賞し12月23日(祝)から滋賀県大津市で開かれる全国大会への出場権を獲得しました。



関東地区予選会での大出さん(写真左)と大澤さん(写真右)

本田宗一郎杯 Honda エコマイレージチャレンジ2016第36回全国大会 児玉白楊高等学校機械研究部がデザイン賞日本一

1リットルのガソリンでどこまで走れるか。中学生から社会人までが参加し、燃費の良さを競うこの大会。児玉白楊高校機械研究部では、ボディを軽量化し、空気抵抗を少なくするなどの試行錯誤を繰り返し、「プラスチック段ボール」製のボディを生み出しました。曲面を形成するのが難しい素材のため、部員みんなで知恵を出し合い、さまざまな工夫を重ねて青色に輝くマシンが完成。

燃費記録では入賞を逃したものの、斬新なフォルムや素材、カラーリングが361チームの中で最も高く評価され、「デザイン賞」で日本一となりました。



11月13日の文化祭で披露された車。心地よい排気音が校内に響く

それぞれの絵筆に込めた想い 第68回麓原展



11月1日～3日の3日間、本庄西中学校体育館にて開催された絵画展『麓原展』。

それぞれの感性が絵筆の穂先を伝い表現された作品に、訪れる人は見入っていました。

伝えたい、一人ひとりが大切な存在。 ゴルゴ松本氏「命の授業」



11月15日、市民文化会館で本庄市人権教育研究集会を開催しました。

1,200人の参加者を前に、「生まれてきたことの奇跡」を熱く語り、魂のこもった授業が展開されました。

その時のために備える 本庄市消防団児玉方面隊特別点検



10月30日に児玉小学校校庭で実施した特別点検。

緊急時に備え、特別点検に参加した団員181名が、きびきびとした動きで、来場者から大きな拍手を受けました。

『太鼓祭inソニックシティ2016 第8回日本一決定戦』へ!いざ!

北泉保育園卒園生による和太鼓グループ『武蔵青嵐太鼓』。小学生以下「山組」がジュニアの部で、中学生以上の「風組」が一般の部でそれぞれ全国大会への切符を手に入れました。



12月18日(日)に日本の東西南北から集う代表たちと、大宮で熱い鼓動を競います。

①小学生以下のメンバー「山組」
②中学生から大学生の「風組」
卒園後も和太鼓を通じ交流が続く

市長コラム

しんげの一言メッセージ

はにぼん準グランプリへの御礼と
ゴルゴ松本氏「命の授業」を聴いて

まず市民の皆さまには本庄市マスコットはにぼんが、ゆるキャラ® グランプリ 2016 において準グランプリを獲得できましたことへの御礼を申し上げます。皆さまからは「孫に投票の仕方を教わって毎日投票していました」、「優勝できなかったのは残念です」、「毎日にはぼんを応援できて良かった」などというたくさんのご意見をいただきました。改めて厚く御礼を申し上げます。なお、11月5、6日に愛媛県松山市において開催された決戦投票のイベント会場には、本市からも多くの皆さまが駆けつけてくださり、会場に設置した本庄市のブースは、間違いなくどのブースよりも盛り上がりがあったことをご報告させていただきます。

はにぼんはこれからも本庄市を代表するキャラクターとして、みんなに笑顔を届けるため活動してまいりますので、どうぞよろしく願いいたします。

さて11月15日、本庄市民文化会館においてお笑いタレントとして活躍中のゴルゴ松本さんの講演会を開催いたしました。この講演会は市が教育委員会と共に毎年実施している「人権教育研究集会」の本年度事業として開催したものです。ゴルゴ松本さんは深谷市（旧花園町）生まれの49歳。お笑いコンビ「TIM」として活躍する一方、5年前から少年院などで「命」や「人生」をテーマにボランティア講演の活動を行っています。

当日は市民文化会館大ホールの1200席が満席となるなか、松本さんは全身全霊オーバーアクションで、オリジナルな解釈を交えて漢字の意味について説明しながら、迫真の講演を行ってくださいました。

「自分の親は2人、おじいちゃんおばあちゃんは4人、ひいおじいちゃんひいおばあちゃんは8人、15代さかのぼると3万2千人、誰もが無数の尊い命をいただいている！」

『井の中の蛙大海を知らず』ここまでが中国のことわざ、しかし日本人は『されど空の深さを知る』という言葉を付け加えた、小さな世界に生きていても一所懸命頑張っている人生に誇りを持つとう！』などなど、実に元気が沸く言葉の数々、素晴らしい講演会でした。

はにぼんの笑顔とゴルゴ松本氏の元気、本庄市がまた明るくなった幸いです。 本庄市長 吉田信解

本庄市入学準備金貸付制度のご案内

市では、経済的な理由により高校、大学などへの進学が困難な子どもを持つ保護者に対して、入学に必要な費用の貸し付けを行っています。

- 申請書類は学校教育課（市役所4階）で配布又は市ホームページからダウンロードできます。
- 受付期間 1月13日(金)まで
- 貸付要件 次の要件をすべて満たす保護者
- ①市内に1年以上居住していること
- ②高校・大学等への入学が確定であること
- ③市税を完納していること
- ④所得が基準以内であること
- ⑤1人以上の連帯保証人がいること

- 貸付額 25万円以内
- ・高校等
- ・大学等 50万円以内
- 貸付利率 無利子
- 返済方法 貸付終了後6か月を経過した月から割賦返済

★学校教育課 ☎1149

本庄市育英資金貸付制度のご案内

市では、就学意欲と能力がありながら、経済的な理由により高校、大学などでの修学が困難な生徒、学生に対し、修学に必要な費用の貸し付けを行っています。

- 申請書類は、学校教育課（市役所4階）で配布又は市ホームページからダウンロードできます。
- 受付期間 随時
- ※平成29年4月からの貸し付けを希望する人は平成29年1月31日(火)までに申請してください。
- 貸付要件 次の要件をすべて満たす人
- ①市内に1年以上居住している世帯の子であること
- ②学力評価が基準以上であること
- ③修学意欲が旺盛で学校長の推薦を受けられること
- ④所得が基準以内であること
- ⑤2人以上の連帯保証人がいること

- 貸付額（月額）
- ・高校等 1万5千円以内
- ・大学等 3万円以内
- 貸付利率 無利子

★学校教育課 ☎1149

お知らせ

「第10次本庄市交通安全計画」(案)についてみなさんの意見を募集します

「第10次本庄市交通安全計画」を策定するにあたり、計画(案)に対するご意見を募集します。

募集期間 12月6日(火)～1月10日(火)

対象 ①市内在住・在勤・在学者 ②市内に事務所又は事業所を有する個人・法人その他の団体

③市税の納税義務者 ④この事業の利害関係者

閲覧場所 危機管理課(市役所3階)、総務課(アスピーアこども内)、市民活動推進課(はにぼんプラザ内)、図書館児玉分館

※市ホームページでも閲覧できます。

意見の提出方法 所定の用紙(各閲覧場所)で配布又は市ホームページからダウンロード(必要事項を記入のうえ、直接又は郵送、ファックス、電子メール(Kikikami@city.honjo.lg.jp)で左記へ)

を記入のうえ、直接又は郵送、ファックス、電子メール(Kikikami@city.honjo.lg.jp)で左記へ

〒367-8501 本庄市本庄3-5-3 本庄市役所危機管理課 安全安心係 宛

意見の取り扱い 意見に対する考え方や及び修正案は、内容を公表します。類似の意見は取りまとめて公表します。住所・氏名等は公表しません。また、意見に対する個別回答はしません。

★危機管理課 ☎1184 ☎20602

北朝鮮人権侵害問題啓発週間(拉致問題を考える週間)

北朝鮮による拉致問題の解決には、「拉致は許さない」という市民一人ひとりの声が必要となります。この週間を機に拉致問題への意識を高めてください。

★埼玉県社会福祉課 ☎048-830-3277

返済方法 貸付終了後6か月を経過した月から割賦返済

★学校教育課 ☎1149 埼玉県内では日曜日にHIV即日検査を実施します

埼玉県では日曜日のHIV即日検査を実施します。検査は予約不要・無料匿名で行います。採血のみで約1時間で検査結果がわかります。ぜひご利用ください。

※感染の可能性がある日から3か月以上経ってからの検査をお勧めします。

検査日・場所 12月11日(日) 越谷レイクタウン イオンホール 12月18日(日) 川口駅前市民ホール フレンドシア 1月22日(日) ウェスタ川越 多目的ホール 2月26日(日) WithYouをいたま(埼玉男女共同参画推進センター)セミナー室 3月19日(日) L・フォルテ(深谷市男女共同参画

推進センター)ハナミズキ検査時間

午後0時30分～3時(予約不要) ★埼玉県健康づくり事業団 ☎0493-81167 29(平日午前9時～午後5時)

「献血」にご協力ください 日時 12月11日(日) 午前10時～11時45分、午後1時～4時

会場 アピタ本庄店 対象 16歳から69歳までの人(65歳から69歳までの人は、60歳から64歳までに献血をしたことがある人に限ります。)

※疾病や服薬などにより、献血できない場合があります。種類 全血 400ml・200ml ※400ml採血の基準を満たしている人は、ぜひ400ml献血のご協力をお願いいたします。200ml献血は、必要量が集まり次第、終了とさせていただきます。★本庄市保健センター ☎242003

なかなか良くなるしない... 肩こり・不眠 生理痛・便秘など 毎週火曜日3名様限定無料相談受付中 あい薬局 本庄市東台 4-1-23 TEL: 0495-23-3456

本番に強くなれる学習塾 小3~中3 しみじゆく 汎用的思考力を鍛える、全教科対応の寺子屋スタイル 取り戻し学習 定期/実力/北辰テスト対策 高校受験対策 本気・本質・本格派 本庄市銀座2-9-8 (北口駅前通り沿い) http://4319.jp 0495-71-4148

お客様のライフプランをきめ細かくサポート しのめ信用金庫 本庄支店 本庄市駅南 1-13-10 TEL: 0495-21-2222

冬の贈りものに 彩の国優良ブランド品 献上銘菓 武州栗早羹 第23回全国菓子博において 内閣総理大臣賞を受賞。 はにぼんが全国第2位に!! 2016ゆるキャラグランプリで 頑張りました。おめでとうございます。 せきね TEL: 0495-22-2315 定休日: 12/7(水), 14(水), 21(水)

◎ホームページバナー広告随時募集中! 詳しくは、市ホームページをご覧ください。 ★秘書広報課 ☎1155

平成29年度本庄児玉看護
専門学校入学試験

本庄児玉看護専門学校では、入学試験を実施します。
一般選考試験(二次募集)

試験日 1月22日(日)
試験科目 現代文・選択科目(数学Ⅰ、生物基礎、英語Ⅰから1科目選択)・小論文・面接

受験資格 高等学校卒業業者(平成29年3月卒業見込の人を含む)又はこれと同年以上の学力があると認められた人
出願期間 1月6日(金)～13日(金)(必着)

※二次募集の実施は未定です。欠員が生じた場合に実施します。
※申し込みは左記へ

★本庄児玉看護専門学校
☎2077

学校給食用物資納入業者
指定申請

平成29・30年度に本庄上里学校給食センターで発注する食材について、納入業者指定申請の受付を行います。

受付期間 1月5日(木)～31日(火)(土・日・祝日を除く)

受付時間 午前9時～正午、午後1時～4時

受付場所 本庄上里学校給食センター
(本庄市小島南1-8-1)

※申請書類は12月1日(木)から本庄上里学校給食センターで配布します。
★本庄上里学校給食センター ☎2621

調理師の人は調理業務従事者届の提出が必要です

対象 埼玉県内の飲食店や給食施設などで就業している調理師

届出方法 12月31日現在の氏名、免許番号、従事する施設名などを1月16日(月)までに指定様式にて埼玉県調理師会へ届出

★埼玉県調理師会 ☎048-862-6443

埼玉県健康長寿課 ☎048-830-3585

催し

第53回ピアノ試弾会

ホールの舞台で、ヤマハコンサートグランドピアノCFⅢSの演奏を体験して

第5回埼玉王イス王決定

埼玉県の歴史、文化、特産品などあらゆるジャンルから出題される「埼玉クイズ王決定戦」を開催します。優勝チームには「台湾旅行」を贈呈するほか、参加者全員に素敵なプレゼントもあります。

予選開催日程

- ①12月23日(祝) ウエスタ川越会場(川越市)
- ②1月15日(日) コクーンシティ会場(さいたま市)
- ③1月21日(土) 歴史文化伝承館会場(秩父市)

時間

- ①③午後1時～3時30分
- ②午前10時30分～午後0時30分、午後1時30分～3時

スポーツ

初心者スキー教室

日時 1月28日(土) 午前6時15分集合

募集期間

- ①12月13日(火)まで
- ②1月5日(木)まで
- ③1月11日(水)まで

決勝開催日時

2月26日(日) 午前9時30分～11時30分

会場 さいたまスーパーアリーナ

※詳しくは、県公式観光サイト「ちよこたび埼玉」をご覧ください。
★埼玉県観光課 ☎048-830-3955

みませんか。期間 12月20日(火)～25日(日) ※祝日も含む。

時間 午前9時～午後8時 ※演奏は、期間中1人1時間まで。

会場 セルデイ ホール
対象 ピアノ演奏が好きな人

※中学生までは保護者又は代理人の付き添いが必要です。

定員 60人程度(先着順)

費用 無料
申込 12月12日(月)から電話又は直接左記へ

★セルデイ ☎8851

市民後見人養成講座

成年後見に関する知識などを身に付けられるよう、養成講座を開催します。

日時 1月16日(月)から2月1日(水)までの毎週月曜日及び水曜日 全6回 午前9時30分～午後5時

場所 はにぼんプラザ

対象 全日程受講できる20歳以上の市内在住・在勤者

定員 20人(多数の場合抽選)
申込 1月6日(金)(必着)までに、はがきに住所・

氏名・年齢・電話番号・申込理由を記入のうえ、左記へ郵送

〒367-0052 本庄市銀座1-1-1

★本庄市社会福祉協議会 ☎2755

男女共同参画セミナー
男性のための料理講座

身近な食材で簡単でおいしい料理を作りましょう。

日時 1月20日から2月17日までの毎週金曜日(2月3日は除く) 全4回 午前9時30分～午後0時30分

会場 はにぼんプラザ キッチンスタジオ

講師 黒澤 敬子 先生他

対象 市内在住・在勤者

定員 16人

費用 2,000円(材料費)

用意 エプロン、三角巾(バングナ)、拭き用タオル、筆記用具、持ち帰り用容器
申込 12月8日(木)から電話又は直接左記へ

★市民活動推進課(はにぼんプラザ内) ☎0828

集合 本庄市役所駐車場
場所 菅平高原パインビークススキー場(長野県)

講師 市スキー連盟指導員

対象 小学生以上の市内在住・在勤・在学者(小学生は保護者同伴)

定員 40人(多数の場合抽選)

参加費 3,000円
※別途、昼食代、リフト券や用具のレンタル費用等が必要になります。

申込 12月14日(水)(必着)までに、往復はがきに参加希望者全員(1枚につき6人まで)の住所・氏名・年齢・性別・電話番号・用具レンタルの有無・身長・靴のサイズ(用具をレンタルする場合)を記入のうえ、左記へ郵送

〒367-8501 本庄市本庄3-5-3 本庄市教育委員会体育課 体育課 ☎1152

第15回本庄市ジュニアバドミントン大会

「バレンタインCUP」
日時 2月26日(日)

受付 午前8時30分～

会場 シルクドーム

対象 本庄市児玉郡内在住・

在学・在クラブの小中学生

種目 男・女シングルス

参加費 1,200円

申込 12月27日(火)までに、シルクドーム、エコピア、市民体育館にある申込用紙に必要事項を記入し各施設の受付箱へ

*お問い合わせは、バドミントン協会(本庄シャトルスター) 大出 ☎2458へ

◆本庄市体育協会主催事業
冬季初心者と小・中学生
ボウリング教室

日時 12月25日(日)

受付 午前9時30分～

会場 児玉スカイボール

講師 市ボウリング連盟指導員

対象 市内在住・在勤者(シニア・小・中学生)とその家族

内容 1ゲーム相当の指導、2ゲームの大会(小学生低学年の部、小学生高学年の部)

※小学生はガーター無しのバンパーレインを使用予定。※小・中学生には参加賞があります。
定員 40人(先着順)

参加費 500円(貸靴代無料)

申込 12月7日(水)から電話又は直接左記へ

★体育課 ☎1152

スキーポール教室・基礎
スキー教室

日程 1月21日(土)・22日(日)

会場 志賀高原熊の湯スキー場 ※現地集合です。

講師 竹節一夫(元ナショナルチーム) スキースクール講師

対象 市内在住・在勤・在学者

定員 ポール20人(先着順)、基礎10人(先着順)

参加費 (レッスン代・宿泊費・食事代)

・一般 21,000円
・中学生 15,000円
・小学生 12,000円
・連盟会員18,000円

※リフト代は別。
申込 12月8日(木)から1月14日(土)までに参加費を添えて直接スキー連盟武井一(武井酒店内) ☎2412(38)へ

★スキー連盟事務局・栗田 ☎090-6492-7931

介護タクシーを始めました
初乗り2kmまで 740円
30分 3,030円
障害者手帳掲示 1割引
営業 平日8時～17時まで
ブルメリア介護タクシー
本庄市見福5-2-12
TEL 0495-71-5772

お見積りは無料ですのでお気軽にお電話
ご来店ください!! お待ちしております
三ツ星ウゴウゴ
リフォーム・増改築専門店
児玉郡上里町七本木3652-2
0120-72-0084
土・日・祝も営業してます 9:00～20:00
いつもご愛顧賜りありがとうございます

公民館

◎開催場所の記載がないものは、主催公民館が会場です。申し込みはいずれも午前8時30分からです。

※費用のかかる講座のキャンセルは、費用を負担していただく場合があります。

本庄南公民館 ☎218785

◆クリスマスアレンジ花教室
日時 12月17日(土)
午後1時30分～3時30分
講師 大林 豊秀 先生、鈴木 豊敏 先生(小原流家元教授)

内容 生花を使ってクリスマス用のアレンジ花を作る

定員 15人(先着順)

費用 1,500円

用意 はさみ、筆記用具

申込 12月7日(水)から電話

又は直接公民館へ(月・火・水・金のみ連絡可)

◆正月用生け花教室
日時 12月27日(火)
午前10時～正午

講師 大林 豊秀 先生、鈴木 豊敏 先生(小原流家元教授)
内容 正月の生け花(松・竹・千両・葉牡丹等)の生け方を学ぶ

定員 15人(先着順)

費用 2,500円

用意 花ばさみ、筆記用具、水盤、剣山(お持ちの人)

申込 12月12日(月)から電話

又は直接公民館へ(月・火・水・金のみ連絡可)

北泉公民館 ☎22484

◆手作り味噌教室
日時 1月18日(水)
午後1時30分～3時30分

講師 中澤 弘子 先生
内容 国産大豆と手作り麹を使い、安全でおいしい味噌をつくる

※今回は麹の種類を、米、麦、豆の中から選べます。申込時に確認します。

定員 20人(先着順)

費用

①米麹 3,700円

②麦麹 3,370円

③大豆麹 3,445円

※大豆麹は上級用・熟成期間最低一年。

用意 エプロン、三角巾、筆記用具、味噌容器(5kg)

申込 12月12日(月)から電話

又は直接公民館へ(月・火・水・金のみ連絡可)

児玉中央公民館(セルテイ) ☎28851

◆月釜茶会
お茶会の雰囲気味わってみませんか。毎月第2日曜日に開催しています。(ただし、1月と8月はお休みです。)

日時 12月11日(日)
午後1時～4時

費用 500円(茶・菓子代)



◆初心者のための塙保己一

日時 1月21日(土)
午前10時～11時30分

講師 根岸 久 先生(総検校塙保己一先生遺徳顕彰会広報普及部会長)

内容 郷土の偉人である塙保己一の人間像について、生い立ちや功績を通じて学ぶ

定員 20人(先着順)

費用 無料

用意 筆記用具

申込 12月19日(月)から電話

又は直接公民館へ

◆普通救命講習Ⅰ
日時 1月28日(土)
午後1時30分～4時30分

講師 児玉郡市広域消防本部中央消防署職員

内容 心肺蘇生法やAEDの使用法など、いざというときに慌てず大切な命を救うための救命法を学ぶ

定員 30人(先着順)

費用 無料

用意 動きやすい服装、筆記用具、メモ帳

申込 1月6日(金)までに電話又は直接公民館へ



仁手公民館 ☎223538

◆はじめての大極拳教室
日時 1月19日(木)・26日(木)
全2回 午後1時30分～3時

講師 井田 勝三 先生

内容 ゆっくりとしたのびやかな動きで全身を緩め、心と体を癒す

定員 12人(先着順)

費用 無料

申込 12月19日(月)から電話

用意 運動する服装、上履き、タオル、飲み物

申込 12月19日(月)から電話

又は直接公民館へ(月・火・水・金のみ連絡可)

共和公民館 ☎20337

◆おいしいキムチ作り教室
日時 1月17日(火)
午前10時～午後0時30分

講師 金 羅英 先生

内容 添加物を一切使用しない安全安心で美味しいキムチを作る

定員 12人(先着順)

費用 1,000円

用意 エプロン、三角巾、手拭き用タオル、持ち帰り容器、ジップパー付き袋(大)、ビニール手袋

申込 12月14日(水)から電話

又は直接公民館へ(火・水・金・土のみ連絡可)

※1回の電話で1人受付。



本庄西公民館 ☎218786

◆「リンパ」マツサージ
日時 1月13日(金) 午前10時30分～正午

講師 田邊 洋子 先生
内容 誰でも気軽にできる「リンパ」マツサージを学ぶ

定員 20人(先着順)

費用 無料

用意 運動する服装、敷きマット

申込 12月14日(水)から電話

又は直接公民館へ(火・水・木・金のみ連絡可)

◆小学生の「書初め」教室
日時 12月27日(火)
午後1時30分～3時

講師 新井 弘之 先生、長浜 和子 先生
内容 学校からの課題である書道の学習

定員 20人(先着順)

費用 無料

用意 書道道具一式、古新聞、手拭き用タオル、飲み物

申込 12月8日(木)から電話

又は直接公民館へ(火・水・木・金のみ連絡可)

本庄高校図書館地域開放日 (毎週土曜日)

◎午前9時～午後4時45分

12月3日・17日・24日・

1月7日

◎午後1時～4時45分

12月10日・1月14日

★本庄高校図書館 ☎21195

イベント

たのしいおはなし会

◇児玉分館

日時 12月10日(土)

午前11時～11時30分

内容 「クリスマス」をテーマとした絵本やおはなしなど

協力 こだまお話しの会・語りの会「ことより」のみなさん

絵本とわらべうたのおはなし会

◇児玉分館

日時 12月14日(水)

1月25日(水)

午前11時～11時30分

対象 保育園・幼稚園入園前のお子さんと保護者
内容 絵本の読み聞かせやわらべうたなど

図書館だより

本館 ☎243746 / 児玉分館 ☎21783

開館時間 / 午前9時30分～午後6時15分

休館日 / 毎週月曜日、23日(金)(祝日休館日)、28日(水)(館内整理日)

29日(木)～1月4日(水)(年末年始休館)

ホームページアドレス <http://www.lib.honjo.saitama.jp/>

※本館はリニューアルオープン準備のため休館しています。

新着図書案内

児玉分館

つくって楽しむわらわら

瀧本 広子 編 農山漁村文化協会



正月飾り、つまかけぞうり、猫つぐら…。ワラを使った生活用具・飾り物・縁起物など、ワラの温かみや美しさを伝え、暮らしの中に取り入れられる作品を紹介。

★今月の一般図書

世界の絶景鉄道

PIE BOOKS 編著

持たない暮らしの愛用品

マキ 著

戦国大名大全

廣済堂出版

宿根草でつくる自分好みの庭

NHK出版 編 天野 麻里絵 監修

自分の番を生きるということ

佐々木 正美 著

うおいちば

安江 リエ ぶん

福音館書店



魚市場では早朝から全国の色々な魚が運びこまれ、せりかけられ買われていきます。魚市場の様子をいきいきと描く絵本。

★今月の児童図書

100円たんけん

中川 ひろたか ぶん

おばあちゃんとバスにのって

クリスチャン・ロビンソン 絵

ミミとまいごの赤ちゃんドラゴン

ヘレン・ステイーヴンズ 絵

もみの木のねがい

こみね ゆら 絵

時計坂の家

高樓 方子 著

小学生の安全と保護者の安心を

市立学童保育室の入室児童を募集

市では、子どもたちの安全のため、また保護者のみなさんが安心して働くことができ
るように、学童保育事業を行っています。前原・藤田・日の出・寿の市立学童保育室で
は、下記のとおり平成29年度の入室児童を募集します。



市立学童保育室一覧

前原学童保育室 前原児童センター内
主な対象学区
 中央小・本庄南小・本庄西小
書類請求・受付・問い合わせ先
 前原児童センター ☎②9820

藤田学童保育室

藤田小学校内
主な対象学区 藤田小
書類請求・受付・問い合わせ先
 前原児童センター ☎②9820



日の出学童保育室

日の出児童センター内
主な対象学区 本庄東小
書類請求・受付・問い合わせ先
 日の出児童センター ☎②0420



寿学童保育室

寿2-4-24
主な対象学区 本庄東小
書類請求・受付・問い合わせ先
 日の出児童センター ☎②0420



- **対象** 4月に小学校へ入学する新1年生から新6年生の児童
- **定員** 各25人
- **保育期間** 平成29年4月1日(出)～平成30年3月31日(出)(日・休日・年末年始を除く)
- **保育時間** 放課後から午後6時まで(学校の休業日は、午前8時30分～午後6時)
- **保護者負担金** ※延長保育はありません。(児童1人当たりの月額保育料)
- **市民税所得割課税世帯** 5,500円
- **市民税均等割課税世帯** 2,500円
- **市民税非課税世帯及び生活保護世帯** 0円
- **※別途、左記費用が必要ですがおやつ代月額2,000円、クラブ共済保険代月額1,800円**
- **申込** 12月1日(木)から12月28日(水)の午前9時から午後5時30分までに各児童センターへ(日・休日を除く)
- **提出書類** ①学童保育室入室申込書
- ②保育に欠けることの証明書

市内には、市立学童保育所以外にも民間委託クラブがたくさんあります。詳しくは、市ホームページ又は子育て支援課(☎②1130)へ



▲本庄市ホームページ

- ③平成28年度所得・課税証明書又は非課税証明書(平成28年1月1日に本庄市に住民登録がある人は不要)
- **その他** 保護者等が就労などの理由で昼間、児童の保育ができない場合に限り、定員を超える申し込みがあった場合、低学年が優先される場合があります。保護者負担金等の未納がある場合、入室できない場合があります。入室判定後1月中旬に結果を通知します。入室説明会は3月の予定です。

発達教育支援センター「すきっぷ」 子どもの発達 悩まずに相談を

発 達教育支援センター「すきっぷ」は、発達が気になる子どもの個性を大切にしながら、自分らしく充実した生活を送れるように、保健医療・子育て・教育・福祉分野と連携し、切れ目のない支援を目指す施設です。

子どもたちが、本人の持つ力を最大に発揮し、自立した大人へと成長するためには、子どもの特性に理解を持ち、本人に合った支援を考える必要があります。「すきっぷ」では、発達に気がなる子どもの相談を受けています。また、関係機関への巡回相談等により、子どもに関わる人達と連携して発達を応援していきます。子どもの発達に不安を感じたときは、ご家族だけで悩まず、お気軽にご相談ください。

例えばこんなことはありませんか？

- 〈子ども〉
- ・落ち着きがなく迷子になりやすい
 - ・言葉がなかなか出てこない
 - ・気に入った洋服しか着ない
 - ・散歩の道順が違うと怒る
 - ・話し好きだが一方的である
 - ・おもちゃや友達に関心がない
 - ・指示や内容の理解が良くないと感じる
 - ・友達とのトラブルが多い
 - ・授業中、席を離れる
 - ・忘れ物が多い
- 〈保護者〉
- ・育てにくいと感じる
 - ・どう接してよいかわからない



まずはご相談ください ※相談無料
 市内在住のおおむね18歳までの本人・家族・各関係機関からの相談に応じています。
開所時間 午前8時30分～午後5時15分(土・日・休日・年末年始を除く)
連絡先 ☎②5550

切れ目のない支援を



- 子どもの育ちの応援
親子教室 個別教室の開催
- 学びの場での成長応援
保育園・幼稚園、学校での巡回・個別相談
- 子どもの特性の理解の応援
専門職との面談
- 関係機関との連携
各機関との調整や情報提供

子育て支援講座 イライラを減らして、 どならない子育てのヒントを学びませんか

み なさんは、お子さんに話をする際に「わかりやすく」伝えていませんか。「あいまい」な表現を使って話していませんか。この講座では、しつけ方法に悩みを感じているみなさんと一緒に、大人が子どもに行きたくらいの具体的な話をして練習し、その行動が見られたらほめるといった行為を繰り返すことで、親子の関係をより良い方向へ改善し、しつけ方法を習得していきます。

日時 1月12日(木)・25日(水)、2月9日(木)・22日(水)、3月9日(木)・23日(水) 全6回 午前10時～正午
会場 市役所5階501会議室
対象 市内在住で3～9歳のお子さんを持つ保護者で、原則として全6回出席できる人(託児あり)
定員 6人(先着順)
申込 12月15日(木)から電話で下記へ
 ★子育て支援課 ☎②1130

子育て支援のお知らせ

児童センター

児童センターは小学生までの子どもたちが自由に集い、遊べる子どものための場所です。また、小さいお子さんを連れとお母さんたちの交流の場としても自由にご利用ください。
 利用時間：月曜日～土曜日（休日・年末年始を除く）午前9時～午後5時
 前原児童センター ☎②9820、日の出児童センター ☎②0420、児玉児童センター ☎⑦6805

つどいの広場 乳幼児の親子が交流

日時 月・水・金曜日（休日を除く）午前9時～午後2時
 ※担当の保育士が常駐し、親子でふれあうあそびの講座や育児相談等も受けています。

親子でふれあうあそびの講座 乳幼児の親子が楽しめる

日時 月・水・金曜日（休日を除く）午前10時～11時

詳しくは、各児童センターなどで配布するおたより、又は市ホームページをご覧ください。



今月のおすすめあそび

【パラバルーンであそぼう】

開催日 前原：12月16日(金) 日の出：12月19日(月)
 児玉：12月9日(金)
 「パラバルーン」とはパラシュートのような丸くて大きな布です。パラバルーンをみんなで持って、音楽に合わせて上下させたり、歩いたり、膨らんだパラバルーンの中に隠れたり…楽しく遊びましょう。



【大きな紙に絵を描こう】

開催日 前原：12月14日(水) 日の出：12月12日(月)
 児玉：12月19日(月)
 いつものお絵かきとは違う大きな模造紙に、クレヨンやスタンプ、マーカーなどで自由にお絵かきをしましょう。



専門の講師による講座

【ママピクス 講師：入美由紀先生】

開催日 前原：12月19日(月) 児玉：12月14日(水)
 楽しい軽快な音楽に合わせて親子でからだを動かしましょう。“親子で楽しむ”ことを第一にダンスをしたり、マットやトンネルなど用具を使ったり、筋力アップ&ストレス解消で心もからだもリフレッシュしましょう。

【ベビー&ママヨガ(骨盤矯正) 講師：町田桑子先生】

開催日 日の出：12月7日(水)
 おだやかな音楽に合わせて、いろいろなヨガのポーズをとっていきます。育児中のママのリフレッシュを兼ねて、お子さんと一緒にストレッチしながら、からだをほぐしていきます。



子育てサロンゆうゆう

※子育て応援団「本庄びすけっと」の協力により開催しています。

【クリスマスコンサート】

開催日 前原：12月2日(金)
 すてきな音楽を聞きながら一足早いクリスマスを楽しみましょう。



【たのしいクリスマス】

開催日 日の出：12月21日(水)
 絵本を見たり、クリスマスの製作を行います。

ママサロン

ママサロンでは、親子で楽しめる歌や手遊び、絵本の読み聞かせなどをしています。育児相談も受けています。初めて参加するママも大歓迎です。

●会場 子育て支援センター（いずみ保育所内） ☎②4891

日程	時間
12月6・13・20日の火曜日	午前10時30分～11時30分

※本庄子育てネットのご協力により開催しています。

育児相談・学級

●会場 本庄市保健センター ☎②2003

相談・学級	内容	日時	申込
すくすく相談	身長・体重の計測、育児・栄養相談	12月15日(木)・1月26日(木) 午前9時30分～11時（15分ごとに実施） ※1月26日(木)はアスピアこだまで実施	定員あり。 各実施月の1日（1月実施分は1月4日）から本庄市保健センターへ ※母乳相談は初回相談者優先。 ※育児電話相談は随時受付中。
母乳相談	母乳に関する相談		
おや親タマゴ「はじめて生活withベビー」	妊娠中の生活、お風呂の入れ方の実習など	12月17日(土) 午前9時30分～正午	定員あり（随時受付）

児童センターのイベント

【前原児童センター】

温かい抹茶お菓子はいかが？ お茶会

日時 1月14日(土) 午後1時30分～
 対象 小学生
 定員 10人(先着順)
 費用 無料
 申込 12月24日(土)午前9時から電話又は直接下記へ
 ★前原児童センター ☎②9820



【児玉児童センター】

みんなで作って食べよう ポテトチップスを使ったアレンジ料理

日時 12月22日(木) 午後2時～
 対象 小学生
 定員 10人(先着順)
 費用 100円
 用意 エプロン、バンダナ、マスク、ハンドタオル、飲み物
 申込 12月12日(月)午前9時から電話又は直接下記へ
 ★児玉児童センター（アスピアこだま内） ☎⑦6805



【日の出児童センター】

クリスマスの楽しい時間を クリスマス会

クリスマスのひととき、「マジックショー」やサンタさんからのプレゼントがあります。みんなで楽しい時間を過ごしましょう。
 日時 12月10日(土) 午後1時30分～3時
 対象 幼児と保護者、小学生
 定員 100人(先着順)
 費用 無料
 ※駐車場は本庄東公民館もご利用できます。
 ※当日は準備と片付けをするためクリスマス会開催時以外は館内を使用できません。
 申込 12月6日(火)午前9時から電話又は直接日の出児童センターへ



クリスマスをテーマに楽しむ

エンジョイイングリッシュ教室

日時 12月17日(土) 午前11時～正午
 講師 秋山 麻里 先生
 対象 小学校1年生～3年生
 定員 20人(先着順)
 費用 無料
 申込 12月6日(火)午前9時から電話又は直接下記へ
 ★日の出児童センター ☎②0420



HAPPY BIRTHDAY 12月生まれのみんな



1月にお誕生日を迎える小学校就学前のお子さんの写真を募集中です。顔のはっきり写ったお子さんの写真、氏名、ふりがな、住所、生年月日、保護者の氏名、連絡先を記入のうえ右記のあて先へ郵送又は直接持参してください。※応募多数の場合抽選（未掲載のお子さんが優先）。応募写真は返却できません。

あて先 〒367-8501 本庄市本庄3-5-3 本庄市役所秘書広報課広報係 ☎②1155 ※締め切りは12月15日(休)必着です。



重症化するその前に **はにぼんチャレンジ対象事業**

生活習慣病を早期発見

特定健康診査・後期高齢者健康診査を医療機関で実施

特定健康診査・後期高齢者健康診査は、生活習慣病の早期発見のために行われています。健診を毎年継続的に受けることで、体の小さな異変に早く気づくことができます。目には見えない体の中の状態をしっかり把握することが、重症化を予防

する第一歩となるのです。

本庄市では、集団健診による特定健康診査・後期高齢者健康診査を受診できなかった人へ、医療機関で受けられる個別健診を実施します。

対象者 (12月中に受診券を郵送します)

- ①本庄市国民健康保険（本庄市国保）の加入者で、平成29年3月31日までに満40歳以上となる人
 - ②後期高齢者医療制度の加入者
 - 対象とならない人**
 - ①受診時に、本庄市国保・後期高齢者医療制度に未加入の人
 - ②平成28年度に予防検診（人間ドック）や集団健診による特定健康診査・後期高齢者健康診査を受診した人
 - ③妊娠中の人
 - ④施設等に入所中の人
 - ⑤6か月以上継続して入院中の人
- ※対象者以外の方が受診された場合、受診に要する費用（9,117円）をお支払いいただきます。

健診の受け方

特定健康診査等受診券（個別）に記載されている指定医療機関へ予約をしてください。

実施期間

1月10日(火)～
2月28日(火)

健診料

500円

持ち物

- ・特定健康診査等受診券（個別）
- ・健康保険証
- ・健診料（500円）

健診項目

問診	検査項目
診察	服薬歴及び喫煙習慣等
身体計測	身長・体重・BMI・腹囲
血圧測定	
血液検査	中性脂肪・HDLコレステロール・LDLコレステロール
肝機能検査	GOT・GPT・γ-GTP
血糖検査	ヘモグロビンA1c
腎機能検査	尿酸・クレアチニン・eGFR
尿検査	尿糖・尿たんぱく

※上記のほか、医師の判断により、心電図検査・貧血検査（血液検査）が行われることがあります。

注意事項

- 受診を希望する人で、特定健康診査等受診券（個別）が届いていない人は、1月4日以降に本庄市保健センターへお問い合わせください。
- 特定健診等を受診する人は、予防検診（人間ドック）助成金交付はご利用できませんので、ご注意ください。なお、予防検診助成金については、保険課（☎21116）へお問い合わせください。

特定保健指導で生活習慣改善



特定健康診査の結果、メタボリックシンドローム（内臓脂肪症候群）の危険がある人を対象に、特定保健指導を実施しています。生活習慣を改善する絶好の機会ですので、ぜひ受けてください。

職場で健診を受ける又は受ける予定の人

本庄市国保の加入者で、職場で健診を受診する人は、健診結果の提出にご協力をお願いします。結果を提出していただくことで、今後の健康づくりのお手伝いをします。

感染症から身を守る

予防接種を受けましょう



病気にかからないように、また、重症にならないように、まだ接種していないお子さんは、予防接種を受けましょう。

※接種期間を過ぎて接種した場合は、全額自己負担になります。

※予診票がお手元がない場合は、母子健康手帳をご持参のうえ、本庄市保健センター又は市民福祉課（アスパアこだま内）の窓口へお越しください。

二種混合（ジフテリア・破傷風）予防接種

予診票は、市内の小学校を通じて6年生に配布していますのでご確認ください。

対象 11歳以上13歳未満
接種期間 11歳の誕生日の前日から13歳の誕生日の前日まで
費用 無料

日本脳炎予防接種の特例

一時見合わせていましたが、平成22年度以降は新しいワクチンの接種を再開しています。次の期間に生まれた人は特例の対象となりますので、現在までの接種回数を確認し、不足回数を接種してください。

- 平成7年4月2日～平成19年4月1日生まれの人
20歳の誕生日の前日まで接種可能（以降は全額自己負担になります）
接種回数 1期 3回接種
2期 9歳以上で1回接種
※1期の接種後、おおむね5年の間隔を空けて接種してください。
接種期間 20歳の誕生日の前日まで
費用 無料

子宮頸がん予防ワクチン

現在、接種の積極的な勧奨を一時的に差し控えています。ただし、定期接種自体は中止していないため、希望者は継続して受けることができます。接種を希望する人は、有効性及び副反応等について十分に理解したうえで、接種を受けてください。

麻しん・風しん（MR）予防接種

麻しん・風しんの1期は生後12月から24月に至るまでに1回接種し、2期は小学校就学前の1年間に1回接種します。

平成28年度の2期について
対象 平成22年4月2日～平成23年4月1日生まれの人
接種期間 平成29年3月31日(金)まで
費用 無料

- 平成19年4月2日～平成21年10月1日生まれの人
第1期の接種が7歳6か月までに3回完了していない人は、9歳以上13歳未満の間に不足した第1期分（最大3回）を接種することができます。
接種期間 9歳の誕生日の前日から13歳の誕生日の前日まで
費用 無料

みんなの健康ガイド

★本庄市保健センター
☎20003
※お問い合わせは、午前8時30分からです。



医療メモ 本庄市児玉郡医師会広報部

最近、腰部脊柱管狭窄症という医療病名が一般の人たちにも大分浸透してきました。しかし、腰部脊柱管狭窄症とは、いろいろな疾患（病気）で間欠跛行をおこす病態（病状）の総称名のことです。この病気には特徴的な症状があります。

- 1. 症状**
- ①間欠跛行:長歩きをすると足（特にふくらはぎ）にしびれや痛みを感じます。しかし、そこでしゃがんだり椅子に座ったりすると2～3分で回復した歩けるようになります。長時間立っているときも同様な症状が見られます。
 - ②家の中でゴロゴロしているときにはあまり症状が出ません。
 - ③立って体を後ろに反らしたときに両下肢に痛みやしびれを自覚します。
 - ④夜から明け方にかけて、寝ているとしびれやこむら返り症状を起こします。
 - ⑤入浴すると楽になります。

2. 原因

右上図のように腰椎すべり症・腰骨の変形（変形性腰椎症）・腰椎椎間板ヘルニア・後の靭帯の肥厚により、神経が数珠状に圧迫されます。圧迫された神経に、血行障害（長時間歩行、長時間立位、寝ていて腰が冷えたときなど）が加わると、上記のような症状が出現します。

ようぶせきちゅうかんきょうさくしょう 腰部脊柱管狭窄症

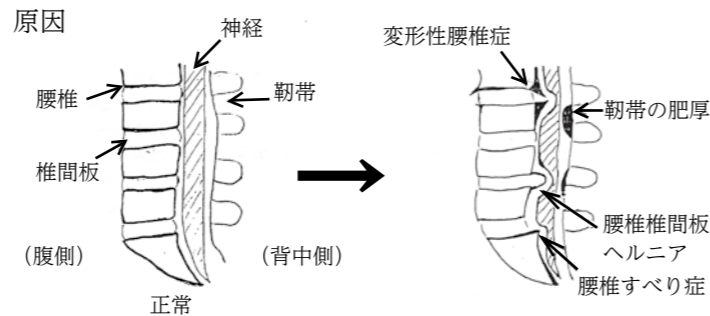

- 3. 治療**
- ①腰の血行を良くする内服、注射などを行います。
 - ②リハビリも腰の血行を良くする温熱療法、電気治療を行います。
 - ③体を反らさないようなコルセットを作成します。
- 4. 日常の注意**
- ①歩け歩け運動のような積極的な運動は避けます。移動には自転車などが良いでしょう。
 - ②夜間、腰を冷やさないように気を付けてください。
 - ③自宅で症状が強く日常生活に支障をきたす場合、入浴して腰を暖めてください。
 - ④尿や便の出が悪くなったり、50 m程度で間欠跛行をきたす場合は、手術も考えてください。

歯と口からつくる体の健康

★本庄市保健センター ☎242003

🦷 はにぼんチャレンジ対象事業

歯科健康講演会 口から始まる健康づくり

歯周病は歯だけでなく全身に悪影響を及ぼすことをご存知ですか？歯周病と全身疾患の知られざる関係性やいつまでもキレイなお口を保つ秘訣など、お口に関する耳よりな情報が盛りだくさんです。さらに、お口の体操も行います。この機会に口から始まる健康づくりを目指してみませんか？

- ※講演会に加えて8020運動表彰式も行います。
- 日時** 2月9日(木) 午後1時～3時
受付 午後1時～1時30分
- 会場** セルディ
- 講師** 春山歯科医院 春山 親弘 先生
- 対象** 市内在住者
- 内容** 午後1時30分～ 8020運動表彰式
午後2時～ 歯の健康づくり講演会
- 定員** 200人（先着順）
- 費用** 無料
- 申込** 12月12日(月)から電話又は直接本庄市保健センターへ

🦷 はにぼんチャレンジ対象事業

平成28年度 歯周疾患検診はお済みですか？

成人で歯周病にかかっている人は8割を超えていると言われていています。しかし、初期段階で早期発見・早期治療ができれば治すことができます。「毎日の歯磨き」と「歯科医院での専門的な管理」で丈夫な歯を保ちましょう。受診希望者は、事前に指定歯科医院に予約して受診してください。

- 実施期間** 3月31日(金)まで
- 対象** 今年度中に40歳・45歳・50歳・55歳・60歳・65歳・70歳の誕生日を迎える市内在住者
- 費用** 無料
- 持ち物** 健康保険証（受診券はありません）
- ※指定歯科医院については、本庄市保健センターへお問い合わせください。



40歳から69歳の男女対象のチェック

がんと循環器の病気リスク
大腸がんリスク 胃がんリスク 脳卒中リスク

45歳から74歳の男女対象のチェック

5つの健康習慣によるがんリスク

今すぐチェック

がんのリスクチェックは市ホームページから無料でできます（通信料は自己負担）。あなたのリスクはどのくらいでしょうか？生活習慣を見直さきっかけに、ぜひチェックを！
「本庄 がんリスク すすめ」で今すぐ検索！



簡単・無料でリスクチェック

過去20年にわたり日本人の生活習慣と、がんや他の疾患との関係を調査している国立がん研究センターと健康研究センター。両センターが、永年の調査を分析した結果をまとめ、自分がどれだけ「がん」やそのほかの病気にかかりやすいかをチェックするコンテンツを作成しました。自身の生活習慣等に関する質問に回答することで、簡単に「がん」のリスクチェックをすることができます。

あなたやあなたの身近な大切な人が健康的な生活を送るために、あなたの生活習慣に潜むリスクがどれくらいなのかチェックしてみましょう。

早めの予防が効果的

これまでの研究で、「がん」の原因は喫煙や飲酒、食事などの日常生活習慣に関わることが多いとわかっています。そのため、健康的な生活習慣を心掛けることが、「がん」の予防に効果的なのです。



「がん」は日本人の死因第1位。2人に1人がかかるといわれ、3人に1人が「がん」で亡くなっています。人ごとではありません。あなたが、また周りの大切な人が「がん」にかかる可能性は極めて高いのです。

2人に1人？ 3人に1人？

40歳を過ぎたあなた 無料でがんのリスクチェック しませんか？

12月18日(日)に休日収納窓口を開設します

仕事の都合などで、平日に窓口に来られない人のために、市税、介護保険料、後期高齢者医療保険料及び保育料の休日収納窓口を次のとおり開設します。

日時	業務内容	窓口	電話番号
12月18日(日) 午前8時30分～ 午後5時15分	市税の納税・相談	収納課(市役所1階)	☎⑤1120
		市民福祉課(アスパアこだま内)	☎⑦1333
	介護保険料の納付・相談	介護保険課(市役所1階)	☎⑤1719
		市民福祉課(アスパアこだま内)	☎⑦1333
	後期高齢者医療保険料の納付・相談	保険課(市役所1階)	☎⑤1245
		市民福祉課(アスパアこだま内)	☎⑦1333
保育料の納付・相談	子育て支援課(市役所2階)	☎⑤1128	
	市民福祉課(アスパアこだま内)	☎⑦1333	

※市役所へお越しの際は庁舎東側の夜間休日受付通用口を、アスパアこだまへお越しの際は夜間休日通用口をご利用ください。

休日急患の診療

●本庄市児玉郡医師会立本庄市休日急患診療所(日曜・休日開設) (本庄市保健センター内☎③3322)

診療時間 午前9時～正午、午後1時～4時、午後7時～10時

診療科目 内科系疾患

※健康保険証を持参してください。

※診療に関すること以外のお問い合わせ・電話相談はご遠慮ください。

※健康相談等は右下の電話相談をご利用ください。

●在宅当番医療機関

診療は午前中のみです。当番医は変更になる場合がありますので、確認してからお出かけください。

12月4日(日)	高橋外科整形外科	千代田1丁目	☎②6211
12月11日(日)	昭和産婦人科	駅南1丁目	☎②2025
12月18日(日)	高山整形外科	見福2丁目	☎②3245
12月23日(祝)	田所医院	けや木1丁目	☎②3445
12月25日(日)	辻クリニック	上里町七本木	☎③1116
1月8日(日)	寺坂医院	西富田	☎②3343
1月9日(祝)	中沢皮膚科	東台2丁目	☎②1112

★119番は、緊急時(火災やけが人など)の受付専用電話番号です。夜間など、時間外に診療可能な病院については、児玉郡市広域消防本部指令課(☎④1119)でご案内していますので、ご利用ください。ただし、診療科目によっては、県外や児玉郡市以外の病院をご案内する場合があります。

年末年始の休日歯科診療

診療時間 午前10時～正午

※健康保険証を持参してください。

12月30日(金)	高柳歯科医院	南2丁目	☎②6480
	石井歯科医院	早稲田の社3丁目	☎④2305
12月31日(土)	竹内歯科医院	小島1丁目	☎②8817
	戸矢歯科医院	上里町七本木	☎③2000
1月1日(祝)	日の出木村歯科	日の出3丁目	☎②6488
	ひかる歯科クリニック	神川町植竹	☎⑦1418
1月2日(休)	もろおか歯科	五十子2丁目	☎②0222
	藤林歯科医院	駅南2丁目	☎②2195
1月3日(火)	江川歯科医院	東台1丁目	☎②2757
	たなか歯科クリニック	上里町神保原町	☎③3771

●小児夜間初期救急診療(本庄総合病院内☎⑥111)

診療日 毎週火曜日(休日は除く) 午後6時～9時

対象 中学生まで

●電話相談をご利用ください(相談料無料)

ほんじょう健康相談ダイヤル24(通話料無料)

☎0120-122-885

受付時間 24時間体制 年中無休

相談員 看護師・保健師・医師など

対象 本庄市在住の人

☎8000小児救急電話相談(通話料利用者負担)

(IP電話、ひかり電話、ダイヤル回線からは、☎048-833-7911)

受付時間 月曜日～土曜日 午後7時～翌日午前7時

日曜日、休日、年末年始 午前7時～翌日午前7時

☎7000大人救急電話相談(通話料利用者負担)

(IP電話、PHS、ダイヤル回線からは、☎048-824-4199)

受付時間 月曜日～土曜日 午後6時30分～10時30分

日曜日、休日、年末年始 午前9時～午後10時30分

年末年始の業務案内

市役所の一般業務は、12月29日(木)から1月3日(火)まで休業となります。このため、休み明けは窓口が大変混雑しますので、届出や証明書の交付・納税などは時間に余裕を持ってお越しください。

◆年末年始業務日程表(○は業務実施、■は休みです。)

	平成28年12月						平成29年1月				
	26(月)	27(火)	28(水)	29(木)	30(金)	31(土)	1(日)	2(月)	3(火)	4(水)	5(木)
市役所(本庁・総合支所)	○	○	○							○	○
市民課関係	・証明書の発行、住所異動(転入・転出等)の届出、パスポート業務(本庁のみ)などは、上記日程のとおり行います。 ・戸籍の届出は休業中も、毎日受け付けます。 本庁:本庁舎東側夜間休日受付で終日(死亡・死産届は午前8時30分～午後5時15分) 総合支所(アスパアこだま内):休日受付で午前8時30分～午後5時15分 ・1月1日(日)の日曜開庁は休みです。										
児童センター(前原・日の出・児玉)	○	○	○							○	○
はにぼんプラザ	○	○	○							○	○
本庄市保健センター	○	○	○							○	○
休日急患診療所(本庄市保健センター内)					○	○	○	○	○		
	診療時間 午前9時～正午、午後1時～4時、午後7時～10時 診療科目 内科系疾患(健康保険証を持参してください。)										
ごみの収集	○	○	○	○	○					○	○
※ごみの収集休止期間中は、各家庭で保管をお願いします。	・可燃ごみ、不燃ごみ 12月31日(土)から1月3日(火)は、ごみの収集を休止します。休止期間以外は、通常どおりの収集となります。 ・粗大ごみリクエスト収集 年内収集の最終申し込みは、次のとおりです。 本庄地域 申込締切 12月22日(木) 収集日 12月28日(水) 児玉地域 申込締切 12月20日(火) 収集日 12月23日(祝)										
小山川クリーンセンターへのごみの自己搬入	○	○	○	○	○					○	○
	小山川クリーンセンター(☎②8200)の受付時間は、午前8時40分から正午、午後1時から4時30分までです。										
図書館児玉分館		○									○
体育施設	○	○									○

※体育施設とは、各体育館・グラウンド・テニスコート及び市民球場・武道館・弓道場のことです。

※図書館本館は1月21日(土)まで休館しています。

老人福祉センターつきみ荘の休館日 ☎②3696 5日(月)・12日(月)・19日(月)・26日(月)～1月4日(木)	今月の納税納付【納期限:12月26日(月)】 ・固定資産税 3期 ・国民健康保険税 6期 ・介護保険料 6期 ・後期高齢者医療保険料 6期
余熱利用施設湯かっこの休館日 ☎②8126 5日(月)・12日(月)・19日(月)・30日(金)～1月2日(休)	一市税夜間収納窓口のお知らせ 日時 12月5日(月)・1月5日(木) 午後5時15分～7時 場所 ・市役所1階 収納課☎⑤1120 ・アスパアこだま 市民福祉課☎②1333
ボートレース戸田(埼玉県都市競艇組合主催)開催日程 1日(木)～4日(日)・15日(木)～19日(月)	※市役所へお越しの際は庁舎東側の夜間休日受付通用口を、アスパアこだまへお越しの際は夜間休日通用口をご利用ください。
※本庄市は埼玉県都市競艇組合に加入しており、組合からの配分金をさまざまな事業に活用しています。	

市民相談 (12月～1月) 相談は無料、秘密は厳守します。お気軽にご相談ください。

※市役所の受付は、午前8時30分～午後5時15分です。

相談名	相談日時など	会場	問い合わせ	
行政	12月15日(木) 午後1時～4時	市役所1階 市民相談室	☎⑤11113 市民課☎⑤11112 ☎⑤11110	
法律	12月7日(水)・14日(水)・21日(水)・28日(水) 午後1時～4時 ◎1月の相談日	市役所1階 市民相談室	☎⑤11113 市民課☎⑤11112 ☎⑤11110	
	<table border="1"> <tr> <td>弁護士による相談</td> <td>1月4日(水)・11日(水) 午後1時～4時 定員=各6人(先着順)</td> </tr> <tr> <td>司法書士による相談</td> <td>1月18日(水)・25日(水) 午後1時～4時 定員=各6人(先着順)</td> </tr> </table>			弁護士による相談
弁護士による相談	1月4日(水)・11日(水) 午後1時～4時 定員=各6人(先着順)			
司法書士による相談	1月18日(水)・25日(水) 午後1時～4時 定員=各6人(先着順)			
不動産	12月9日(金)・1月13日(金) 午後1時～4時 相談員=不動産無料相談員(宅地建物取引士)	市役所1階 市民相談室	☎⑤11113 市民課☎⑤11112 ☎⑤11110	
年金・労働	12月8日(木) 午後1時～4時 相談員=社会保険労務士	市役所1階 市民相談室	☎⑤11113 市民課☎⑤11112 ☎⑤11110	
税務	12月13日(火)・1月10日(火) 午後1時～4時 相談員=税理士	市役所1階 市民相談室	☎⑤11113 市民課☎⑤11112 ☎⑤11110	
消費生活	毎週月・水・木・金曜日(休日を除く) 午前9時30分～正午、午後1時～3時30分 12月29日(木)・30日(金)はお休みです。	市役所4階 商工観光課	商工観光課 ☎⑤1175	
	毎週火・金曜日(休日を除く) 午前9時30分～正午、午後1時～3時30分 12月30日(金)・1月3日(火)はお休みです。	上里町役場2階 産業振興課	上里町役場産業振興課 ☎⑤1232	
人権	12月13日(火)・1月10日(火) 午後1時～4時	アスパアこだま1階 会議室3	はにぼんプラザ ☎②0828	
	12月27日(火) 午後1時～4時	はにぼんプラザ1階 控室	はにぼんプラザ ☎②0828	
家庭児童	毎週月～金曜日(休日を除く) 午前9時～午後4時 12月29日(木)・30日(金)・1月3日(火)はお休みです。	市役所2階 子育て支援課	子育て支援課☎⑤1129 (家庭児童相談室)	
教育(不登校等)	毎週月～金曜日(休日を除く) 午前9時30分～午後3時 12月26日(月)～30日(金)・1月3日(火)～6日(金)はお休みです。	ふれあい教室 (旧勤労会館2階)	教育支援センター ☎②4287	
教育(いじめ等)	毎週水曜日(休日を除く) 電話相談: 午後1時30分～5時 12月28日(水)・1月4日(水)はお休みです。 ※面談による相談は、電話相談の時間内に事前予約受付	ふれあい教室 (旧勤労会館2階)	子どもの心の相談員 ☎②7337	
心配ごと	毎週月曜日(休日を除く) 午後1時～4時(最終受付は3時30分) ※相談時間中のご連絡は、☎②8976へ	はにぼんプラザ2階 相談室	本庄市社会福祉協議会 ☎②2755	
	毎週月曜日(休日を除く) 午後1時～4時(最終受付は3時30分)	アスパアこだま1階 会議室	本庄市社会福祉協議会児玉支所 ☎③1237	
結婚	毎週水曜日(休日を除く) 1月15日(日) 午後1時～4時(最終受付は3時30分)	はにぼんプラザ2階 相談室	本庄市社会福祉協議会 ☎②2755	
介護の悩み	12月9日(金)・1月13日(金) 午後1時～4時(最終受付は3時30分)	はにぼんプラザ2階 相談室	本庄市社会福祉協議会 ☎②2755	
成年後見	12月13日(火)・27日(火)・1月10日(火) 午後1時～4時(最終受付は3時30分)	はにぼんプラザ2階 相談室	本庄市社会福祉協議会 ☎②2755	

※各種相談は予約制
※1月の相談予約は、12月20日(火)から受付開始(先着順。受付開始日は電話予約のみ)
※同じ相談に同時に複数の申し込みはできません

各種相談日

- 法律相談 毎月第3木曜日
- 行政相談 毎月第3木曜日
- 弁護士 毎月第1・2水曜日
- 不動産相談 毎月第2金曜日
- 司法書士 // 第3・4水曜日
- 年金・労働相談 偶数月第2木曜日(労働法律相談のある月は第4水曜日のみ)
- 税金相談 毎月第2火曜日
- 労働法律相談(弁護士) 5・8・11・2月の第3水曜日

大掃除を終えてすっきりしたい!でも待って!

★小山クリーンセンター ☎②8200

小山川クリーンセンター(ごみ処理場)からのお願い

年末は、ごみの自己搬入により大変混雑します

年末の小山川クリーンセンターは、直接ごみを持ち込む人が増え、受付や荷おろしに時間がかかり大変混雑します。

指定袋に入れられるごみについては、通常のごみ収集を利用するなど、ご協力をお願いします。

なお粗大ごみのように通常のごみ収集が利用できず、小山川クリーンセンターへ直接搬入する場合には、できる限り年末を避けての搬入をお願いします。

持ち込むときは、荷台をシートで覆うなどして、ごみの飛散・落下にご注意ください。

※年末年始のごみ収集・小山川クリーンセンターの営業については26ページをご覧ください。



受付を待つ自己搬入車の長蛇の列。12月最終週は特に混み合う。

集団資源回収予定表 <回収品目は古紙類・缶類です>

回収場所	日程	時間	問合せ先
アスパアこだま	12月4日(日) 1月は中止	午前9時～11時	ハートtoハート(佐久間さんち) ☎②9300
市役所	12月18日(日)	午前9時～11時、午後1時～3時	☎②9300
本庄南公民館	12月10日(土)	午前9時～11時	佐久間さんち ☎②9300
就労継続支援B型事業所「佐久間さんち」(本庄高校北側)	12月16日(金)	随時受付	ポノポノ ☎③2195

※天候等の理由で変更になる場合がありますので、各団体にご確認ください。

ECガイド



～ルールを守って正しいごみ出しを!～

収集日や時間、ネットをかけるなどのきまりを守らないで出されたごみが、動物に荒らされて散乱したり、収集所が汚されたり、周辺の人をはじめ収集所を管理する人の迷惑となっています。

地域のみなさんが気持ちよく利用できるように、ルールを守ったごみ出しにご協力をお願いします。

- ・収集もれを防ぐためにも、収集日の朝の決められた時間内に出してください。
- ・可燃ごみや不燃ごみは、かならず指定袋に入れて出してください。
- ・粗大ごみは収集所には出せません。小山川クリーンセンターに自己搬入するか、市のリクエスト収集をご利用ください。

★環境推進課☎⑤1172

あなたを、だます様々な手口!!

その電話、ちょっと変じゃないですか? ~もしかして...振り込めサギ!~



「電話番号が変わった」
「友達が金を取りに行く」
「振込先は携帯で伝えるから」
「警察官や公的機関職員を名乗っている」 など



不審な電話があったらすぐに警察署 または けいさつ総合センター「#9110」

「防犯安心ニュース」
★危機管理課☎⑤1184



Photo:こだま秋まつり、本庄まつり

発行/本庄市
編集/本庄市役所企画財政部秘書広報課

広報アンケート

読んで答えてプレゼントGET!

回答いただいた人に抽選でプレゼントを差し上げる広報アンケートを行っています。あなたの声を広報に生かしませんか。

Q アンケート

- ①12月号で1番良かったページは?
- ②どんな記事を読みたい(充実してほしい)?
- ③改善してほしい点は?

応募方法 アンケートの答え・住所・氏名・年齢を記入のうえ、12月22日(休)までにはがき又は電子メールで下記へ
※毎月1人1通まで

応募先 〒367-8501 本庄市役所秘書広報課「広報アンケート」係
☒ kouhou@city.honjo.lg.jp ※件名に「広報アンケート」を明記
※当選者の発表は、プレゼント引換券の発送をもって代えさせていただきます。

★プレゼントを提供していただける商店・企業等を募集しています。
詳しくは、市ホームページ又は秘書広報課 ☎ 281155へ

今月のプレゼント

かな清流米

彩のきずな・2kg 10人(抽選)

好評につき第2弾



※写真はイメージです。

かな清流米は、「神流川」の恵みを受け、県の特別栽培農産物に認証された、食味値75%以上で育てたお米です。

▶店舗情報

JA埼玉ひびきの

こだま館直売所

本庄市児玉町蛭川1223-1

☎ 28118

9:00~18:00

