

新成人ここに誓う

色とりどりの振袖や袴、ビシッと決まったスーツ。1月8日、869人の若者がそれぞれの思いを胸に大人への新たな一歩を踏み出しました。

「20年間の感謝～あなたは誰に贈りますか～」をテーマに市民文化会館で行われた本庄市成人の祝い。この日をみんなの心に刻もうと集まった実行委員11人。彼らが企画した恩師からのビデオメッセージやお楽しみ抽選会では、会場中が笑顔で溢れていました。

写真は、新成人を代表して、誓いの言葉を述べる実行委員の塚田彩水さん（左）と湯浅美咲さん（右）。成人としての自覚を新たにし、感謝の気持ちと向上心を持ち未来を切り開くことを誓いました。会場の様子などは2、3ページをご覧ください。



人の動き (2017. 1. 1 現在)

人口	78,989 (+23)
男	39,336 (+27)
女	39,653 (-4)
世帯数	33,541 (+42)

() 内は前月との比較

人口増減の内訳

出生	45	転入	249
死亡	83	転出	175

自然増減	-38	社会増減	+74
------	-----	------	-----

その他 -13

当たり前の大切さ、今だから気付けること

家に帰るとご飯があり、服も洗濯してもらってある。その当たり前の日常は、本当はとても感謝しなくてはならないことだと思います。

「20年の感謝～あなたは誰に贈りますか～」をテーマに掲げた今回の成人の祝い。二十歳の節目を迎える私を含めたみなさんが、一歩立ち止まり、普段は恥ずかしくて伝えられないその感謝の気持ちを、そっと伝えられる機会になればいいなと思い準備してまいりました。

市役所の職員の年から実行委員をやらなにかとお話をいただいてから、なかなか一歩踏み出せずにいました。しかし、実行委員に私の出身校の児玉中学校の人がいないということもあり、勇気を持って一歩踏み出しました。各出身中学校ごとで準備を進めるパンフレットやビデオレターなど、一人で行けるかとても不安でした。しかし、他校の実行委員のみんなが協力してくれて、なんとか無事に準備ができました。実行委員をやって、また新たなつながりができ、やって本当によかったです。

私は今、大学で看護師を目指して、毎日奮闘しています。授業や実習などについていくのに必死です。それでも、実習に行ったときに患者さんに「ありがとね」「元気をもらえたよ」と感謝の言葉をもらうと、やっぱり看護師になりたい、もっと多くの患者さんを元気にしたいと改めて強く思い

ます。そして、これまで支えてくれた両親や多くのみなさんに、少しでも恩返ししたい。特に金銭面で、高校・大学と大変迷惑を掛けていたので、就職していつかは、両親、そして弟を支えていければと思っています。

生まれ育った本庄市は、交通手段など、まだ不便なところもありますが、地域の人たちがみなさん本当に優しくあたたかいまちです。このあたたかい本庄市で育った成人のみなさん。このまちに住んでいても離れていても、このまちのみなさんはいつでもあたたかく見守ってくれています。なので安心して、それぞれの分野に飛び込んでいきましょう。みなさんが、それぞれのステージで活躍することを期待しています。私も看護師になり、少しでも多くの患者さんに元気を与え、社会に貢献していきたいと思っています。

本庄市成人の祝い
実行委員会委員長

前川 颯汰さん



成人の祝い 20年の感謝、 今



土澤 慶さん
/ 駅南
育ててくれてありがとう！



安久沢 咲栄さん
/ 児玉町小平
今までありがとう！
これからもよろしく！



堀口 凜汰朗さん
/ 栄
20年間ありがとうございます



茂木 彩さん
/ 児玉町児玉
ありがとう！



塚本 顕大さん
/ 児玉町共栄
今までありがとう！



若月 丈二さん
/ 児玉町塩谷
しっかりと親孝行します



福島 玲奈さん
/ 児玉町小平
いつもありがとう



金子 一成さん
/ 緑
育ててくれてありがとう！！



小林 由依さん
/ 仁手
ありがとう



笠本 詩織さん
/ けや木
ありがとう！

20歳の決意と親への想い
新成人のみなさんの決意（ホワイトボード）
とここまで育ててくれた親への想い（写真下のコメント）を聞きました。



田中 悠斗さん
/ 沼和田
愛してる



福島 成美さん
/ 見福
お金を出してくれてありがとう。
いつか返すからね



清水 理朗さん
/ 前原
だいぶ大きくなりました。
ありがとうございます



吉澤 明純さん
/ 栄
いつも迷惑掛けてごめんなさい。
育ててくれてありがとう



石川 雄基さん
/ 若泉
大好き



畑 隆文さん
/ 児玉町吉田林
わがままをしてしまつてごめんなさい。ありがとう



宮里 さゆりさん
/ 児玉町児玉
今までありがとう！
愛してるよー！



平林 聖海さん
/ 四季の里
20年間ありがとうございます



笹澤 涼太さん
/ 若泉
感謝



内田 智穂さん
/ 児玉町入浅見
生きてるよ！



田島 美沙希さん
/ 児玉町児玉
ありがとう

申告手続きにはマイナンバーが必要です

本人確認時にマイナンバーを証明する書類が必要となります。忘れずにお持ちください。



マイナンバー

◎本人申告の場合

個人番号カードをお持ちの人	
個人番号カードだけで本人確認（番号確認と身元確認）が可能 ※市で受付する確定申告では、個人番号カードの写し（両面）の添付が必要。	
個人番号カードをお持ちでない人	
番号確認書類	身元確認書類
《本人のマイナンバーを確認できる書類》 ●通知カード ●住民票の写し（マイナンバー入りのものに限る） などのうちいずれか1つ	《記載したマイナンバーの持ち主であることを確認できる書類》 ●運転免許証 ●パスポート ●在留カード ●障害者手帳 ●公的医療保険の被保険者証 などのうちいずれか1つ

※市で受付する確定申告では、番号確認書類と身元確認書類の写しの添付が必要。

◎代理人申告の場合

代理権の確認書類	+	代理人の身元確認書類	+	本人の番号確認書類
●委任状 ●本人の個人番号カード、公的医療保険の被保険者証などのうちいずれか1つ		●個人番号カード ●運転免許証 ●パスポート ●障害者手帳 ●公的医療保険の被保険者証などのうちいずれか1つ		●個人番号カード又はその写し ●通知カード又はその写し ●住民票の写し又はその写し（マイナンバー入りのものに限る） などのうちいずれか1つ

申告日程表

受付時間：午前9時～正午、午後1時～4時

月	日	曜日	地区	会場
1	14	火	長浜町、鍛冶町、上町、下町	アスピアこだま
	15	水	仲町、新町、連雀町、本町、本泉全域	
	16	木	第一金屋、第二金屋、第三金屋	
	17	金	長沖、高柳、飯倉、宮内、塩谷、保木野、田端	
	20	月	児玉南、秋山、風洞、東小平、西小平	
2	21	火	中央、本庄	市役所6階大会議室
	22	水	南、前原、緑	
	23	木	東台、住居表示外（照若町・本町・台町・諏訪町）	
	24	金	日の出	
	27	月	朝日町、五十子、早稲田の杜、東富田、今井	
	28	火	四季の里、北堀、西五十子、東五十子、四方田	
	1	水	銀座、寿、けや木、栗崎	
	2	木	鶉森、傍示堂、小和瀬、宮戸、堀田、滝瀬	
3	3	金	牧西、仁手、下仁手、久々宇、田中、上仁手	市役所6階大会議室
	5	日	市内全域（市民税・県民税申告優先）	
	6	月	都島、山王堂、沼和田、万年寺、杉山、新井、三友	
	7	火	千代田、見福	
	8	水	小島南、下野堂	
	9	木	駅南、共栄全域、下真下、上真下、吉田林、高関	
	10	金	柏、栄	
3	13	月	若泉、小島	市役所6階大会議室
	14	火	西富田、蛭川、入浅見、下浅見	
	15	水	市内全域（市民税・県民税申告優先）	

介護保険要介護認定者の障害者控除の適用に必要な『障害者控除対象者認定書』について

介護保険の要介護認定（要介護2～5）を受けている人は、身体障害者手帳などを持っていない場合でも、申告の際に『障害者控除対象者認定書』を提示することで障害者控除が受けられます。

■対象

65歳以上で、平成28年12月31日（基準日）時点で、要介護2から5までのいずれかの認定を受けている人
※対象者が年の途中で死亡した場合は、その死亡日が基準日になります。

■申請方法

本人又は代理人が介護保険被保険者証を持参のうえ、下記へお越しください。

★介護保険課（市役所1階）

☎②1719

市民福祉課（アスピアこだま内）

☎②1333

市民税・県民税

申告受付が始まります

▶申告受付期間 2月14日(火)～3月15日(水)まで

今年も申告の時期になりました。

地区ごとに申告相談の指定日を設定していますので、ご協力をお願いします。

★課税課 ☎②1123（所得税については、本庄税務署 ☎②2111へ）

左記申告日程表の2月14日（火）・15日（水）及び他の日程の午前中は、混雑が予想されますので混雑を避けてお越しください。自分にどの申告が必要かは、6ページのフローチャートでご確認ください。

申告時に必要なもの

①個人番号カード又は通知カード及び身元確認のできるもの（運転免許証など）

※社会保障・税番号制度（マイナンバー制度）の開始により、申告手続きの際には、個人番号（マイナンバー）の記載が必要になります。

また、配偶者控除・扶養控除を受ける場合は、その人の個人番号を確認できるものも必要になります。

なお、次の人は扶養控除等の対象とすることができませんので、申告の際は、ご注意ください。

- ・年間の所得が38万円を超える人
- ・他の人の扶養控除等の対象となっている人

②印鑑

③所得がわかるもの

- ・給与所得、年金所得
- ・源泉徴収票
- ・事業所得（営業、農業、不動産所得）
- ・収入内訳書（事前に収支計算を済ませてください）
- ・配当所得、一時所得、雑所得
- ・年間取引報告書、支払調書

④各種控除を証明できるもの

- ・社会保険料控除
- ・社会保険料等の領収書又は支払証明書
- ・生命保険料控除及び地震保険料控除
- ・除税証明書
- ・寄附金控除
- ・領収書又は支払証明書
- ・医療費控除
- ・医療費の明細書及び医療機関の領収書（保険金などで補てんされた金額がある人はその金額がわかる書類も必要です）
- ・障害者控除
- ・身体障害者手帳、療育手帳、精神障害者保健福祉手帳、障害者控除認定書

⑤所得税の還付を受ける人は、

申告者本人名義の口座が確認できる預金通帳など

※医療費の明細書は、事前に診療を受けた人ごと、医療機関ごとに集計を済ませてください。

※書類などに不備がある場合、再度お越しいただくことがあります。

「市民税・県民税申告書」は、郵送で提出できます

「市民税・県民税申告書」は、「市民税・県民税申告書」は、課税課（市役所1階）、市民福祉課（アスピアこだま内）で配布又は市ホームページからダウンロードできます。「市民税・県民税申告書の書き方」を参考に作成して、郵送で提出すれば、申告会場へ出向く必要がなくなります。

申告は期限内に

申告は3月15日(水)までに済ませるようお願いいたします。期限内に申告がお済みでない人は、平成29年度（平成28年分）所得・課税証明書の発行に日数を要する場合があります。

税務署からのお知らせ

★本庄税務署 ☎ 2111 (自動音声案内)

平成 28 年分の所得税及び復興特別所得税の確定申告相談及び申告書の受付は 2 月 16 日(木)から 3 月 15 日(木)までです(土・日・祝日除く)。

■申告書の事前作成にご協力ください

申告受付期間中、税務署は大変混雑し、長らくお待ちいただく等ご不便をおかけする可能性もあるため、確定申告は確定申告書等が簡単に作成できる国税庁ホームページ(www.nta.go.jp)「確定申告書等作成コーナー」をご活用いただき、なるべく事前に作成し、提出していただきますようお願いします。

■公的年金等受給者に係る確定申告不要制度

公的年金等の収入が 400 万円以下で、かつ、その公的年金等の全部が源泉徴収の対象となる場合で、公的年金等に係る雑所得以外の所得金額が 20 万円以下の場合には、所得税及び復興特別所得税の確定申告は必要ありません。

※ただし、所得税及び復興特別所得税の確定申告が必要ない場合でも、

●所得税及び復興特別所得税の還付を受けるには、確定申告書の提出が必要です。

●市民税・県民税の申告が必要な場合があります。

■確定申告書等への個人番号(マイナンバー)記載について

平成 28 年分の確定申告から、申告書等への個人番号の記載が必要になります。

なお、税務署等に個人番号を記載した申告書等を提出する際は、本人確認書類の提示又は本人確認書類の写しを申告書等に添付する必要があります。

【本人確認を行うときに使用する書類の例】

- ①個人番号カード(番号確認と身元確認)
- ②通知カード(番号確認) + 運転免許証、健康保険の被保険者証など(身元確認)

住宅を新築・購入したみなさんへ最大 10 万円を交付

定住促進新築住宅取得奨励金の申請を受け付けます

★企画課 ☎ 1157

定住人口の増加と地域の活性化を図るため、市内に新築住宅を取得した人に奨励金を最大 3 年間交付します。今年度は平成 25 年 1 月 2 日から平成 28 年 1 月 1 日までに建築された住宅が対象です。

奨励金の該当の有無など制度の詳細を確認したい場合は、企画課へご相談ください。

●申請期間 3 月 1 日(木)～ 31 日(金) (必着)

※直接持参する場合は、土・日・休日を除きます。

●申請書類 申請書、請求書、契約書の写し(該当者のみ申請初年度に提出)

※申請用紙は、本制度の該当が見込まれる人に郵送します(2 月中旬予定)。その他、企画課(市役所 3 階)で配布又は市ホームページからダウンロードできます。

●申請方法 市税を完納後、必要事項を記入のうえ、申請書類を郵送又は直接企画課へ

●郵送先(住所は記入不要)

〒367-8501 本庄市役所企画課

※毎年申請が必要なため、補助 2 年目、3 年目の人も申請書の提出が必要です。申請期間を過ぎると、平成 28 年度分の奨励金が交付できなくなります。

●対象住宅 台所、便所、浴室及び居室を有し、利用上の独立性を有するもので専ら自己の居住用に使用する住宅(併用住宅は、述べ床面積の 2 分の 1 以上を住宅

として使用しているもの)

●対象者 市内に対象住宅を取得(新築又は購入)した人で、次の①②の要件を満たす人(増改築や中古住宅の取得は除く)

- ①市税に滞納がないこと
- ②対象住宅の所在地に住民登録をしていること

●交付額 家屋の居住部分の固定資産税額の 50%

▶加算要件

(1)次の①～③のいずれかに該当する場合は 15%を加算

- ①新築住宅の取得時に市内に転入した人
 - ②生計を一にする中学生以下の子を持つ人
 - ③生計を一にする中学生以下の子を持つ親族と同居する人
- (2)市内に本社(個人事業主を含む)のある建築業者から取得した場合は 10%を加算

●交付上限額 10 万円(1 年度当たり)

●交付期間 該当住宅の固定資産税を課税された初年度から 3 年間

▶フローチャート あなたの申告は所得税の確定申告?それとも市民税・県民税の申告?

次のいずれかに該当する場合は**税務署**で確定申告が必要です(7 ページの『税務署からのお知らせ』をご確認ください)。該当しない場合は**スタート**から進んでください。

- ▶青色申告をする
- ▶平成 27 年分以前の確定申告をする
- ▶死亡者の確定申告をする
- ▶土地・建物・株式等の譲渡所得がある
- ▶先物取引に係る雑所得等がある
- ▶雑損控除を受ける
- ▶住宅借入金等特別控除を受ける(初年度)
- ▶山林所得がある
- ▶災害減免を受ける
- ▶外国税額控除を受ける
- ▶外国に住んでいる扶養親族の扶養控除を受ける

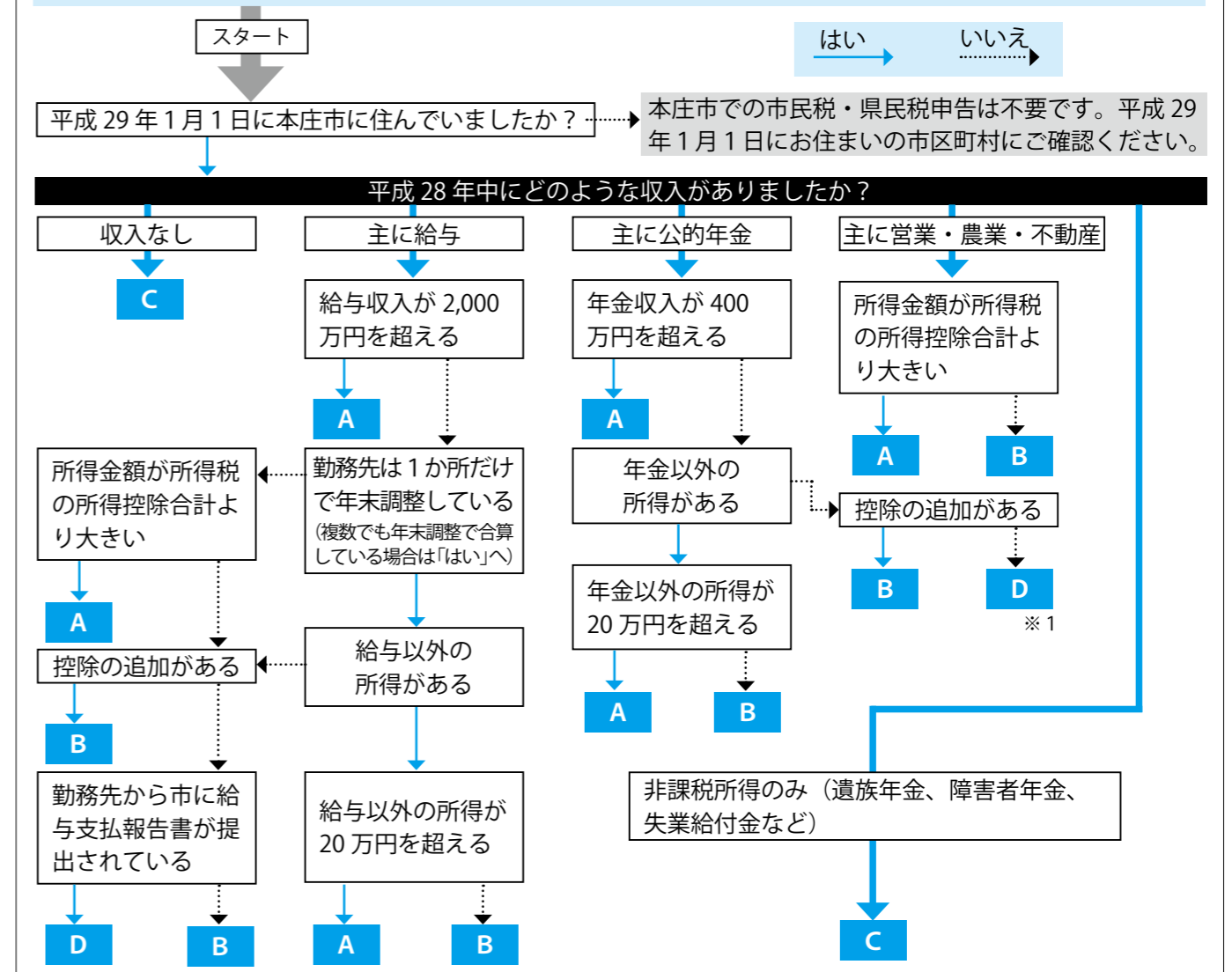

A	所得税の確定申告が必要	市民税・県民税の申告は必要ありません。
B	市民税・県民税の申告が必要	所得税の還付を受ける場合は、確定申告が必要です。
C	市民税・県民税の申告が必要な場合あり	次のいずれかに該当する場合は、市民税・県民税の申告が必要です。 ■ 16 歳以上の国民健康保険加入者とその世帯主 ■ 後期高齢者医療保険被保険者とその世帯主 ■ 介護保険被保険者とその世帯主及び世帯員 ■ 市営住宅及び県営住宅入居者(中学生以下は除く) ■ 医療福祉などの行政サービスを受ける場合 ■ 所得・課税証明書が必要な人
D	申告は不要	「※1」の人で所得税の還付を受ける場合は、確定申告が必要です。

このフローチャートは一般的な例です。

平成 27 年度

国保 決算状況

保険課 ☎ 1116

歳入・歳出の内容は

平成 27 年度の歳入合計は 105 億 2,532 万円、歳出合計は、104 億 8,874 万円、874 万円で前年比 113.5% となりました。

歳入は、国庫支出金・県支出金・交付金が歳入の約 7 割を占めています。そのうち、国保財政安定化のための共同事業交付金は前年度と比べ 8.8% 増加しました。なお、歳入の重要な財源である国保税は前年度と比べ 3.6% 減少しました。

歳出は、国保加入者の医療費を賄う保険給付費が歳出の約 6 割を占めています。

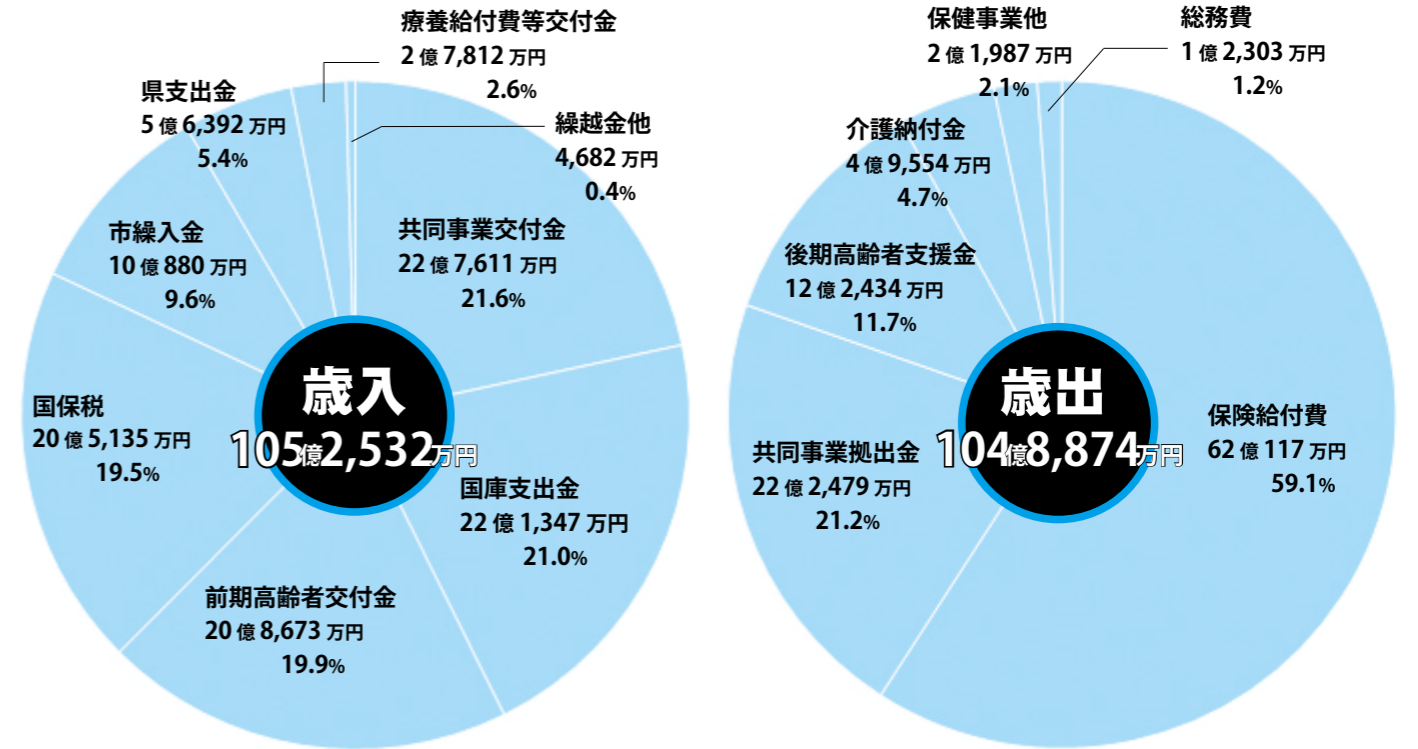

医療費の抑制のために一人ひとりができること

自主的な健康づくりに取り組みましょう

健康を維持するには、日頃の適度な運動やバランスの良い食生活の心がけが大切です。

市では、自主的な健康づくりをサポートする「はにぼんチャレンジ」を行っています。特定健診やがん検診を受け、健康講座などに参加してポイントを集めながら、健康を意識した生活をしましょう。ポイントは賞品と交換できます。

※詳細は市ホームページ又は保険課へ問い合わせください。

同じ病気で複数の医療機関を

受診するのはやめましょう

自己判断で複数の医療機関を受診すると、何度も同じ検査や処置、投薬などを行うことになり体に負担がかかります。治療に不安や疑問があるときは、かかりつけ医に相談しましょう。また、かかりつけ薬局やお薬手帳を活用して薬の重複や飲み合わせにも注意しましょう。

なお、病院等で治療中のけが等と同じ理由で接骨院・整骨院にかかった場合は、保険証は使用できません。

交通事故や仕事上の負傷は保険証が使えない場合があるため注意しましょう

交通事故等の第三者から受けたけが等の治療費は、加害者に支払義務があります。保険証を使用して医療機関を受診した場合には、市から加害者等へ求償手続きを行う必要があるため、必ず保険課へご連絡ください。なお、仕事や通勤中のけがで労災が適用になる場合、保険証は使用できません。

ジェネリック医薬品を活用しましょう

ジェネリック医薬品に変更することで月々の自己負担額の差額に 300 円以上効果が見込まれる人に、年 2 回（10 月・3 月頃）差額通知を郵送しています。月々の差額は少なくとも一生では大きな節約になりますので、参考にしてください。ジェネリック医薬品への変更には不安がある場合は、かかりつけ医や薬剤師に相談してみましょう。短期間だけ試すことも可能です。

保険証やお薬手帳に貼付して医療機関の窓口で意思表示できる「ジェネリック医薬品希望シール」を保険証やジェネリック医薬品差額通知と一緒に送付していますのでご利用ください。※お手元がない場合は保険課へ問い合わせください。

国保・後期高齢者医療制度加入者は毎年所得申告が必要です

申告を忘れると、保険税（料）の軽減制度が適用されないなど、不利益が生じる場合があります。

【申告が必要な人】

- ・16 歳以上の国民健康保険加入者とその世帯主
- ・後期高齢者医療制度加入者

※国民健康保険・後期高齢者医療制度に未加入の世帯主、加入者で配偶者控除・扶養控除の対象者、所得がない人も申告が必要です。

【申告が不要な人】

- ・確定申告、市・県民税申告をした人
- ・市役所に給与支払報告書、公的年金等支払報告書が提出されている人

【申告方法】

①平成 29 年 1 月 1 日現在市内に住居登録があった人

②平成 29 年 1 月 2 日以降に本庄市へ転入した人

平成 29 年 1 月 1 日に住民登録していた市町村へ申告してください。

75 歳からの医療保険は「後期高齢者医療制度」です

75 歳の誕生日になると、今まで加入していた国保、職場の健康保険、共済組合等の保険から離脱して「後期高齢者医療制度」に加入することになります。

保険証（被保険者証）は、75 歳の誕生日までに市から送付します。後期高齢者医療制度に加入した日以後は、今まで使っていた保険証は使えなくなり、保険者（市町村や健康保険組合等）に返還してください。

医療機関にかかるときは、埼玉県後期高齢者医療広域連合が交付した保険証をお持ちください。医療機関の窓口で、医療費の一部（原則 1 割。ただし、現役並み所得者は 3 割）を負担していただきます。

後期高齢者医療制度とは

高齢者世代と現役世代の費用負担や財政運営の責任を明確化し、公平で分かりやすい制度とするために始まった、75 歳以上の人が対象の医療保険制度です。現役世代が加入する医療保険からの後期高齢者支援

項目	埼玉県全体	本庄市
被保険者数 (加入者)	74 万 3,089 人	9,410 人
保険料	5 億 4,273 万円	
医療費	埼玉県全体	6,326 億 4,728 万円
	【1 人当たり】	85 万円
医療費	本庄市	87 億 5,774 万円
	【1 人当たり】	93 万円

国保加入者減少の一方で 1 人当たりの医療費は年々増加

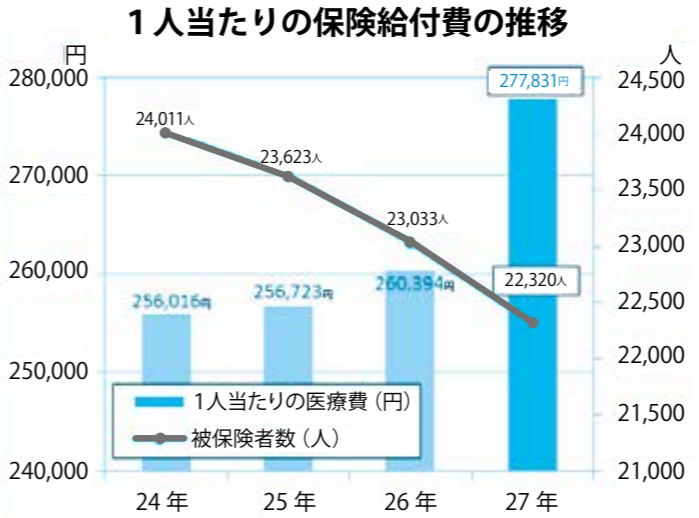

1 人当たりの医療費は増加

市の国保加入者は、後期高齢者医療制度の導入等により、減少傾向にあります。しかし、加入者数が減少する一方で、1 人当たりの医療費は年々増加の一途をたどっています。（※左表参照）特に平成 27 年度は、高額な新薬が認可された影響が大きく、保険給付費の支出額は、平成 26 年度よりも約 2 億円増加しています。

今後新たな特効薬の認可や高額な治療方法が開発されるのが予想され、保険給付費の増加は続くものと見込まれます。平成 27 年度は、市繰入金約 10 億円のうち、約 5 億円を赤字補填のため一般会計から繰り入れ、運営しています。国保制度を維持するために、医療費の適正化や抑制が求められています。

加入者のみなさんには、医療機関の適正受診等に協力をお願いします。



▶賃貸・売却したい人と住みたい人の架け橋

埼玉県北部地域で空き家バンク制度を始めます

お知らせ

★企画課 ☎ 1157

増加する空き家を有効活用し、定住促進と地域活性化を図ることを目的に、埼玉県北部地域の3市4町（熊谷市、本庄市、深谷市、美里町、神川町、上里町、寄居町）と宅建業者の専門家などと連携して、空き家バンク制度を始めます。

空き家バンクとは、市が窓口となって利活用可能な空き家を、所有者の希望により物件を登録し、その情報を3市4町で運営するホームページなどで広く周知することで、市内に移住・定住を希望する人などに紹介できる制度です。

この空き家バンク制度に取り組むことで、空き家問題の解決を図ってまいります。

空き家バンク登録の流れ

- 市役所（企画課）へ相談・申込
- ↓
- 登録可能か判断するため、宅建業者等が調査
- ↓
- 空き家バンクに登録
- ※登録された空き家は、今後、埼玉県北部地域空き家バンクホームページ等で情報を公開していきます。
- ※物件の状態によっては登録できない場合があります。



▶住み慣れた地域でいつまでも

在宅医療推進公開講座

イベント

★介護保険課 ☎ 1722

住み慣れた地域でいつまでも暮らし続けるために、在宅医療について理解し、知識を深めるため講演会を開催します。

- 日時 2月19日(日) 午後1時30分～3時30分
(開場 午後1時～)
- 会場 JA埼玉ひびきの本店 ひびきのホール
(早稲田の杜1-14-1)
- 講師 湯沢 俊 先生 (埼玉県医師会副会長)
- 演題 ～2025年がやってくる！そのとき医療は？
介護は？～
『地域医療構想と
地域包括ケアシステムについて』
- 定員 200人 (先着順)

※入場無料、申込不要です。どなたでも参加できますので、お気軽に会場へお越しください。
※駐車場に限りがありますので、車で来場の際は、乗り合わせのうえお越しください。



▶医療講演会

地域の医療と健康を考える会

イベント

★(公財)本庄早稲田国際リサーチパーク
☎ 7455・☎ 7465

アイバンク活動を基盤に行われる角膜移植手術は重要な治療法で、全層角膜移植術に加えて術式の選択が増えてきています。また通常の白内障手術と異なり、角膜混濁眼に対する白内障手術は難易度の高い手術です。これらについて分かり易くお話しします。

- 日時 3月4日(土) 午後2時～4時30分
(受付 午後1時40分～)
- 会場 早稲田リサーチパーク・コミュニケーションセンター
- 講師 山上 聡 氏
(日本大学医学部眼科学主任教授)
- 演題 角膜移植手術の現状と白内障手術
- 定員 100人程度 (事前申込者優先)
- 費用 無料
- 申込 2月28日(火)までに住所・氏名・連絡先を明記のうえファックス又は電話で本庄早稲田国際リサーチパークへ



▶万が一に備えて家族で加入

平成29年度 市町村交通災害共済の加入受付を開始

お知らせ

★危機管理課 ☎ 1184、総務課 ☎ 1332

交通災害共済とは、交通事故でけがや死亡したときに、みなさんが出し合う会費から見舞金を支払う制度です。交通事故による3日以上入院又は通院で見舞金を受け取れます。

※事故状況などにより見舞金を受け取れない場合があります。詳しくは、危機管理課(市役所3階)又は総務課(アスピアこだま内)へお問い合わせください。

加入資格

- ①市内に住居登録がある人
- ②①の人に扶養されている人で、修学のため市外に転出している人

●共済期間 4月1日(土)～平成30年3月31日(土)
※加入申込は2月から受付をしています。期間途中に加入した場合は、加入日の翌日から3月31日までとなります。

●年会費 一般 900円
中学生以下 500円

加入方法

申込先にある申込書に必要事項を記入し、年会費とともに提出

申込先

危機管理課、総務課、
ゆうちょ銀行及び郵便局



▶人と農地の未来を設計

「人・農地プラン」に係る研修会・話し合いを開催

お知らせ

★農政課 ☎ 1177

近年、農業は従事者の高齢化や後継者不足、耕作放棄地の増加など厳しい状況に直面しています。「人・農地プラン」は、このような人と農地の問題を解決するため、地域で話し合いし、作成する未来の設計図です。

市では、「人・農地プラン」に係る研修会及び話し合いを下記により開催します。各地区の「人・農地プラン」に登載済みか登載希望の農業者、離農を予定している農業者、新規就農・新規参入希望者などの参加をお待ちしています。

①【児玉地域】

- 対象地区 児玉、金屋、秋平・本泉、共和
- 日時 2月24日(金) 午後1時～3時
- 場所 JA児玉営農経済センター
(児玉町蛭川239)

②【本庄地域】

- 対象地区 本庄、藤田、仁手、旭、北泉
- 日時 2月24日(金) 午後3時～5時
- 場所 JA本庄営農経済センター
(仁手628-1)

《①②共通》

- 内容
 - ・研修会 「鳥獣による農作物被害の防除について」
講師 古谷 益朗 先生
(埼玉県農業技術研究センター担当部長)
 - ※児玉地域はイノシシ等「大型獣」、本庄地域はアライグマ等「小型獣」の被害防除がテーマです。
 - ・話し合い (アンケート)
地域の農業をどのように進めていくかを各地区の現状を踏まえ話し合います。

※「人・農地プラン」については農林水産省ホームページ (http://www.maff.go.jp/j/keiei/koukai/hito_nouchi_plan.html) をご覧ください。

選挙管理委員会では、次のとおり投票区及び投票所の変更をします。今回の変更は、次に行われる選挙から実施しますが、選挙が行われる際には、改めて投票所入場券により個別にご案内します。

▶変更対象者

投票区・投票所の変更

駅南1丁目、駅南2丁目、けや木1丁目、けや木2丁目、見福2丁目、見福4丁目、見福5丁目、緑2丁目、緑3丁目、東富田にお住まいの人

投票所の変更

上町会館（第21投票区投票所）が投票所となっていた人（児玉町八幡山、児玉町児玉の区域のうち慣習による上町・新町にお住まいの人）

▶変更後の投票区（投票所）

投票区及び投票所	投票区の区域
第2投票区 市民活動交流センター (はにぼんプラザ) 多目的室	銀座1丁目、銀座2丁目、銀座3丁目、本庄1丁目、本庄2丁目、南1丁目、駅南1丁目、駅南2丁目
第8投票区 本庄南中学校金工室	見福4丁目、見福5丁目、緑2丁目、緑3丁目、東富田
第9投票区 中央小学校体育館	けや木1丁目、けや木2丁目、けや木3丁目、見福1丁目、見福2丁目、見福3丁目、緑1丁目
第21投票区 児玉総合支所(アスピアこだま)	児玉町八幡山、児玉町児玉の区域のうち慣習による上町・新町

※ が変更箇所

▶投票所案内図

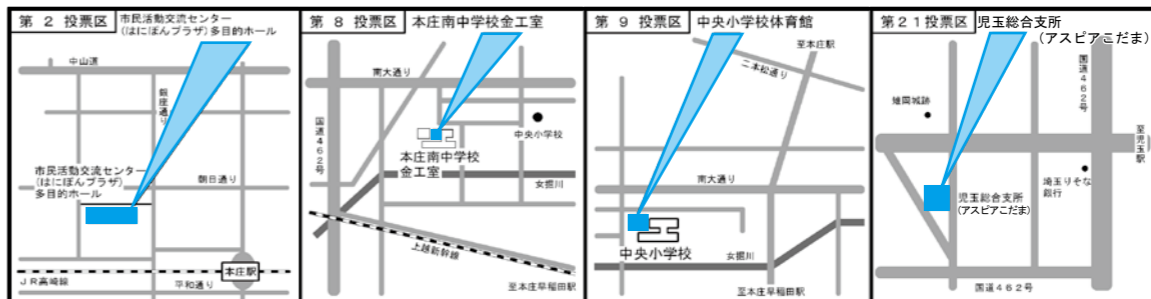

本庄市在宅医療等推進協議会委員を募集

★介護保険課 ☎ 1722

市では、高齢者や障害のある人が、住み慣れた地域でいつまでも在宅で生活できるよう、医療・介護・福祉のサービスを総合的かつ継続的に提供できる体制の整備について検討する機関として、平成25年度より本庄市在宅医療等推進協議会を設置しています。

今回、推進協議会委員の任期満了に伴い、本庄市在宅医療等推進協議会委員を下記のとおり募集します。

●応募資格 ※①から③のすべてを満たすこと

- ①18歳以上の市内在住・在勤・在学者
- ②国、地方公共団体の議員又は常勤の公務員でない人
- ③原則として、平日の日中に開催される協議会に出席できる人（会議の開催は不定期です）

●募集人数 2人

●任期 委嘱の日から3年間

●報酬 協議会の出席1日につき6,200円

●選考方法 書類審査

●応募方法

2月21日(火) (必着) までに応募用紙に必要事項を記入し、下記へ郵送又は持参

※応募用紙は介護保険課（市役所1階）で配布又は市ホームページからダウンロードできます。

●応募先 〒367-8501

本庄市本庄3-5-3 本庄市役所介護保険課

※選考結果は、本人宛に通知します。

本庄市地域福祉計画審議会委員を募集

★地域福祉課 ☎ 1142

市では、地域住民が互いに支え合いながら、誰もが安心して暮らせる地域づくりに向けた指針として平成25年度に地域福祉計画を策定し、平成30年度をもって計画期間が終了します。

これにともない、次期地域福祉計画を策定するため、審議会委員を下記のとおり募集します。

●応募資格 ※次の要件を満たすこと

- ①平成29年4月1日現在、20歳以上の市内在住で地域福祉に興味のある人
- ②平日に開催される審議会に出席できる人

●募集人数 4人

●任期 委嘱の日から平成31年3月31日まで

●報酬 審議会の出席1日につき6,200円

●選考方法 書類審査

●提出書類 応募用紙及び応募作文（任意様式可）

※提出書類の参考様式は、地域福祉課（市役所1

階）で配布又は市ホームページからダウンロードできます。

●応募方法

3月3日(金) (必着) までに提出書類に必要事項を記入し、下記へ郵送又は持参（電子メール可）

●応募先 〒367-8501

本庄市本庄3-5-3 本庄市役所地域福祉課

☐fukusi@city.honjo.lg.jp

※選考結果は、本人宛に通知します。

国道462号東側の西富田の一部について「区域区分」及び「用途地域」が変更になりましたのでお知らせします。

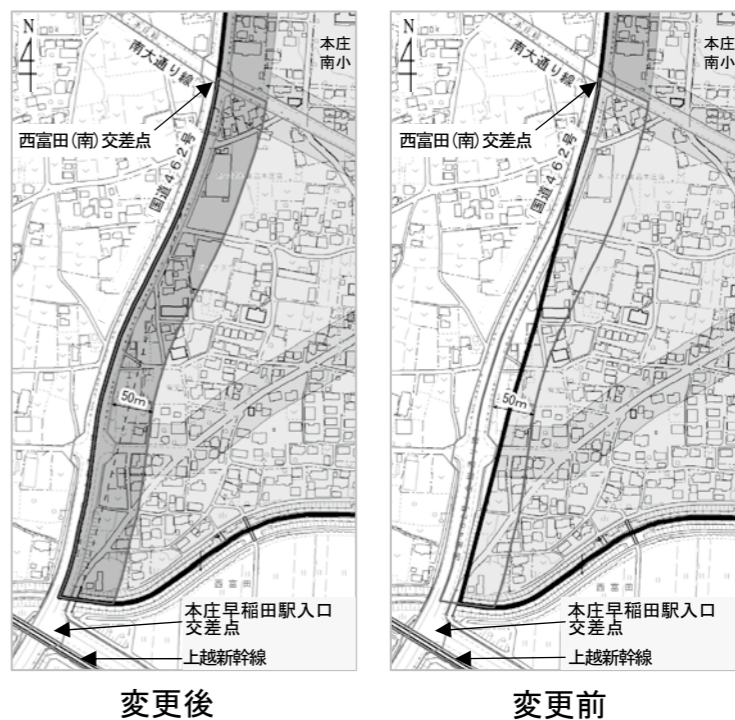

市職員の人事異動

平成28年12月28日付け退職
宮野 裕次（経済環境部環境推進課技能員）

本庄市地域福祉計画・地域福祉計画活動計画の中間報告会を開催

本年度は、「本庄市地域福祉計画・地域福祉活動計画」の計画中間年度末にあたります。

そこで、市の現状や地域福祉に関する各種事業の今後の方向性などに関する中間報告会を開催します。

日時 2月20日(月)

午後1時30分～4時

会場 セルディ

アドバイザー 金井 敏氏

(日本地域福祉研究所理事)

内容 ・計画の中間報告

・市民との意見交換

申込 電話、ファックス又は

直接左記へ

申込先

本庄市社会福祉協議会

☎ 2755

☎ 5516

※入場無料、どなたでも参加

できます。

★地域福祉課 ☎ 1142

安心して暮らせる住まいを建てるために 建築主のみなさんへ

近年、施工不良などが原因で生じる欠陥住宅に関するトラブルが、大きな社会問題となっています。建築後のトラブルを無くし、より安全で快適に暮らすために、建築主のみなさんは次のルールを知っておきましょう。

▶工事監理者を定めましょう

施工不良などのトラブルを防ぐためには、住宅の工事全体について、建築士の資格を持つ専門家がきちんとチェックをする工事監理が重要です。

住まいづくりでは、建築士の資格を持つ「工事監理者」を選任することが法律により定められており、工事監理者は、建築主の代理人として設計図書通りに工事が行われているかを確認し、欠陥工事などのトラブル防止に重要な役割を担っています。建築主は必ず工事監理者を定めてください。

▶完了検査を受けましょう

工事が完了したとき、建築主は建物を使用開始する前に完了検査の申請をすることが法律により定められています。この検査は、建築確認申請に基づき正しく工事が完了し、安全な建物であるかの確認を行う大事な検査ですので、必ず検査を受けてください。検査員が建物を検査し、建築基準法に適合していれば「検査済証」を交付します。

★建築開発課 ☎1140

熊谷建築安全センター ☎048-533-8776

狭あい道路の拡幅整備を推進しています

★建築開発課 ☎1140

狭あい道路は、私たちが日常生活をしていくうえで、通行上、環境衛生上の問題があるばかりでなく、地震や火災などの災害時には消防、救急活動に支障をきたします。市では平成18年に「本庄市道路後退用地整備要綱」を制定し、市民のみなさんのご協力のもと、狭あい道路の拡幅整備を進めています。

▶狭あい道路沿道のみなさんへ

建物や塀の新築・建替え等の際は、次のどちらかの道路後退部分の手続きを必ず行ってください。手続きをしていただくと、市が道路後退部分の整備と維持管理を行います。

①道路後退部分を分筆登記し、市に寄附する。

※分筆登記費用に対し、一定要件を満たすことで上限15万円の補助金を交付する制度があります。

手続窓口 建設課（市役所2階） ☎1135

②道路後退部分を公共用道路として無償使用することの承諾書を提出する。

※道路後退部分の固定資産税・都市計画税が非課税となります。

手続窓口 建築開発課（市役所2階） ☎1140

狭あい道路とは・・・

幅員4m未満の道で、一般交通の用に供されているもの。中でも、建築基準法の基準時以前から建築物が立ち並んでいる幅員4m未満の道で、特定行政庁が指定したものを建築基準法第42条第2項道路と呼び、建物等の新築・建替え等の際には道路の中心線から2mの後退（セットバック）が必要となります。

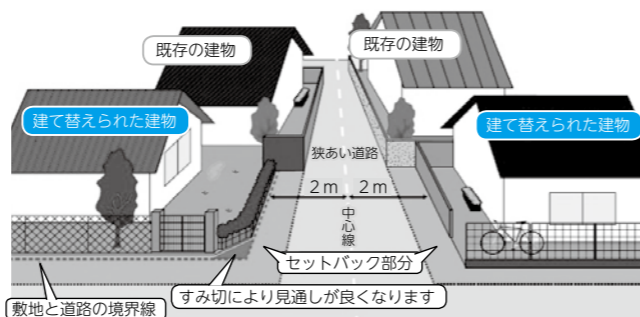

狭あい道路のセットバックイメージ

▶既に道路後退が済んでいるみなさんへ

過去に道路後退した部分に塀等を再度設置したり、通行の障害となる物を置いたりすると災害時の避難経路の確保や消防・救急の活動に支障をきたすことになります。道路後退部分には通行の障害となる物を置かないでください。狭あい道路の幅員を4mにすることは、災害に強く住みよいまちづくりのために大変重要なルールです。みなさんのご理解とご協力をお願いします。

知って得する国民年金 お得な保険料の納付方法のご案内

平成28年度の国民年金保険料は、月額16,260円です。保険料の納付期限は翌月末日ですので、忘れずに納付しましょう。なお、納付の仕方によって、保険料が割引になる制度がありますので、ぜひご利用ください。

保険料の納付方法

保険料は、次のいずれかの方法で納めることができます。

- ①口座振替
- ②クレジットカード納付
- ③日本年金機構から送付される納付書を使用し、金融機関、郵便局、コンビニ等の各窓口で納付
- ④電子納付（インターネットバンキング、モバイルバンキング、テレフォンバンキング）

「前納」がお得

保険料をまとめて前払い（前納）すると、下表のとおり、前納月数と納付方法に応じた割引を受けることができますので、大変お得です。

「口座振替」なら
最大15、690円割引

最も大きな割引を受けられるのが口座振替による2年前納で、今年度の割引額は15、690円でした。
また、前納は難しいという人も、当月末日の口座振替（早割）にするだけで月額50円の割引になりますので、ぜひご利用ください。

4月から納付書・クレジット カード納付による2年前 納もスタート

これまで、2年前納は口座振替に限られていましたが、4月からは、納付書・クレジットカード納付についても割引額が大きくなっています。

口座振替・クレジットカード納付の申込方法

「口座振替」
手続先 金融機関又は年金事務所

用意 年金手帳又は納付書、預（貯）金通帳、通帳届出印

「クレジットカード納付」
手続先 年金事務所（市から年金事務所への取り次ぎもしています）

用意 年金手帳又は納付書、クレジットカード、印鑑

※口座振替・クレジットカード納付による前納の新規・変更の申込期限は2月末日（6か月前納の後期は8月末日）です。

※納付書による2年前納を希望する場合は、事前に年金事務所へ申出書の提出（1月20日から受付開始）が必要です。申出書の様式は、年

（参考）平成28年度 国民年金保険料 割引額早見表

納付方法	2年前納 (4月～翌々年3月分)	1年前納 (4月～翌年3月分)	6カ月前納 (前期：4月～9月分) (後期：10月～翌年3月分)	早割 (当月末振替)
	口座振替	15,690円	4,090円	1,110円
クレジット カード納付	H29年度開始	3,460円	790円	
納付書				

注1 割引額は当該年度の保険料額によって変動しますので、翌年度以降は変わる場合があります。

注2 早割ができるのは口座振替のみです。

金事務所へご連絡いただくか、日本年金機構のホームページからダウンロードできます。なお、1年及び6か月前納については、これまでと同様に年度当初に日本年金機構から送付される前納用の納付書をご利用いただけますので、事前申込は不要です。

▶確定申告に必要な「社会保険料控除証明書」が送付されます

平成28年10月1日から12月31日までに昨年初めて国民年金保険料を納付した人には、「社会保険料（国民年金保険料）控除証明書」が2月上旬に日本年金機構から送付されますので、確定申告の際にご使用ください。

なお、平成28年1月1日から9月30日までに納付した人には、昨年11月に送付済みです。

*「社会保険料控除証明書」に関するお問い合わせは、ねんきん加入者ダイヤルへ

☎0570-003-004

（IP電話の場合は☎03-6630-2525）

★市民課国民年金係 ☎1114

★市民福祉課 ☎1333

★熊谷年金事務所 ☎048-522-5012

でんごん広場 みなさんの情報交換の場

本庄市華道連合会主催

第63回 早春の華道展

日時 2月18日(土)、19日(日)
午前10時～午後6時(19日は午後5時まで)
場所 はにぼんプラザ2階展示スペース
費用 無料
問 藤森 ☎ 1167

戦争体験を語りつぐ会

日時 3月5日(日)
午後1時30分～4時
場所 はにぼんプラザ1階多目的ホール
内容 講演(元特攻隊長・沖松信夫氏が語る出撃前夜)、尺八演奏
※入場無料。
問 田中 ☎ 1739

本庄市児玉郡俳句交流事業実行委員会主催
こだま千本桜に俳句を飾ろう！俳句募集！

日程 4月8日(土)・9日(日)
※当日は、郡市内小中学生の3,000点以上の俳句短冊展示があります。
費用 無料
申込 3月3日(金)(必着)までに、氏名・住所・俳句を記入のうえ、郵送・ファックス・電子メールで下記へ(1人2句まで)
申込先 事務局 谷田
〒367-0052 本庄市銀座1-8-27
☎ 2532
✉ tanida@kce.biglobe.ne.jp
問 谷田 ☎ 090-3131-9230

ロータリークラブ主催

書き損じはがき回収

日程 3月3日(金)まで
回収方法 自治会を通じて回収袋を随時回収
※集まったはがきは、社会活動奉仕及び国際奉仕資金として、有効に活用します。
問 須永 ☎ 4867

congratulation 祝 百 賀

市内在住で大正6年生まれの大正6年生の俣田勝子さんがめでたく100歳を迎えられました。大正・昭和・平成と3つの時代を歩んできた俣田さんを吉田市長が訪問し、お祝いの「寿状」を手渡ししました。



俣田 勝子さん(西五十子)

新たな集いの場 子どもから大人まで 図書館本館リニューアルオープン

1月21日、大規模な改修工事を終えた図書館本館がリニューアルオープンを迎えました。当日は、セレモニーや図書館探検などのイベントが行われ、開館を待ちわびた多くの人で賑わいました。ぜひ、新しく生まれ変わった図書館で読書を楽しみましょう。



1 Wi-Fi環境が整備され、飲食も可能な多世代交流室
2 木のぬくもりに満ちたおはなしコーナー
3 ウッドデッキでは外の風に当たりながらの読書も可能

全国人権作文コンテスト中央大会奨励賞 受賞 「父から学んだこと」



本庄南中学校2年
笹山 武真さん

交通事故で左足を切断した父親の体験や、その後も陸上競技やスキー大会などに出場する姿から感じた想いを綴った本庄南中学校2年の笹山武真さんの作文が、埼玉県大会最優秀賞に選ばれ、全国973,865人の応募の中で中央大会奨励賞を受賞しました。

作文で笹山さんは、「障がい者は大変でかわいそうという見方はイメージに過ぎない。障がい者、健常者という垣根を取り払うこと、すなわち『偏見』のない未来にしていけることが自分たちにできることだと思う。そのためにも、先回りをして心配するのではなく、必要とされたとき、恥じることなく手助けができる自分でいたい」と結んでいます。

プロの力と技術を目の前で感じる 埼玉西武ライオンズ 野球教室

12月23日、本庄総合公園市民球場で埼玉西武ライオンズの佐野泰雄投手、中田祥多捕手、鬼崎裕司内野手、戸川大輔外野手による野球教室が行われました。参加した市内の中学校野球部員は、走塁や守備、バッティングなど、プロからの熱意のこもった指導を一つ一つ真剣に聞いていました。

また、プロとの1打席対決では、「プロの力」を間近に感じ、終始歓声があがっていました。



新年の一步を走り出す 第57回 元旦マラソン

1月1日、今年で57回目となる市民元旦マラソンが本庄総合公園にて開催されました。

元旦の朝日の中、3歳から76歳の市内外から集まった945人のランナーが、約3キロのコースをそれぞれのペースで走り抜けました。颯爽と駆け抜けゴールする人、子どもを励ましながらかける親子などさまざま。一年のはじまりの朝に、たくさんの笑顔が溢れていました。



火消しの心意気を今に伝える 木遣りうた 纏い振り はしご 梯子乗り

1月5日、本庄市役所1階市民ホールで本庄鳥職組合のみなさんによる木遣りうた、纏い振り、梯子乗りが披露されました。

新春の風物詩の一つにあげられるこの行事は、まちの安全や士気高揚など火消しの心意気を今に伝えるものです。

青竹を組んだ梯子の上で披露される技の数々には、市民ホールが緊張と拍手に包まれました。



自慢の味集う 今年のNo.1つみっこ決定! 第10回新春つみっこ合戦

1月7日、参加者の投票で人気のつみっこを決めるつみっこ合戦が行われました。市内外のお店や団体など、工夫を凝らした自慢の7つのつみっこが集まり、多くの参加者たちに1杯100円で振舞われました。会場では、太鼓の演奏や南京たますだれの演舞が行われる中、子どもから大人まで幅広い年代の人たちが、各店自慢のつみっこをおいしそうにほおばっていました。

順位	味	団体名
第1位	牛肉入りつみっこ	上里町商工会調理師会
第2位	酒粕入りキムチスープ	農産物直売所のぞみ館
第3位	豆乳ごま風味	たらちね食楽部

その他の参加店
美里万葉工房(しょうゆ味)、奈良屋(山梨ほうとう風)、まごころ蕎麦塾(そばつゆ風味)、CAFE NINOKURA(味噌醤油味)



1年間の健康を願い 道祖神祭り(どんど焼き)

1月15日、児玉町児玉地内の小山川沿いで、悪魔を払う火祭り道祖神祭り(どんど焼き)が大久保青年会の主催により行われました。

どんど焼きは、ご神木と竹を材料に円錐形の小屋を作り、門松・しめ縄などのお飾り、古いだるまを飾りつけて、御札や御守りなどと一緒に燃やす行事です。多くの御利益があると古くから言われています。煙高く燃える火の周りには、今年のご健康やご利益を願う多くの人が集まり、賑わいを見せていました。



市長コラム

しんげの一言メッセージ

「つなぐ」

先日、本庄東公民館の利用者団体に「市長との対話集会」を開いていただきました。その中である方から「毎朝ボランティアで総合公園の清掃をされているご夫妻がいます。頭の下がる思いです」というお話をうかがうことができました。また、このボランティアの方のお話は、他の方々からいただきました。殺伐とした話題の多い現代社会ですが、こういう明るいお話をうかがうと心が救われる思いがいたします。このご夫妻のように、人に見られていようがいまいが小さな善行を積んでいる方々は本庄市にも大勢おられると思います。そのような陰徳はどこかで必ず誰かの心を動かしさらなる善行の輪を広げ、やがて社会を明るくしてくれるに違いない、そう信じてやみません。

私は毎年市役所の仕事始め式において、今年私が念頭に置こうと考えた言葉を掲げております。昨年は「備える」でした。今年は「つなぐ」を掲げました。社会は急速に高齢化する一方、人と人との関係は

希薄になっています。ひきこもりなど、若者の中にも社会から孤立している人が多い時代です。とはいえ、昔のような良くも悪くも人間関係が濃密な地域社会の復活は無理でしょうし、今を生きる人々の多くも、昔と同じような社会の復活を望んでいるかと言えば、そうではないでしょう。

大切なことは、人は決して一人では生きられないのだから、今の我々の生活にあった無理のない形で、地域社会における人と人との新たなつながりを、自分たちが努力して創り上げていくことだと思います。

見ず知らずの人同士でも「善き行い」には心を寄せ、共感しあえるものです。まさに地域社会における人と人をつなぐのは、前述したような方々の行いではないでしょうか。

今を生きる私たちは、将来を生きる子孫たちから、今という時間を「預かっている」と言われます。小さくても良いですから、善き行いによって今を生きる我々をつなぐ、そして将来の子どもたちのために、より良き世の中をつないでいきたいものですね。

本庄市長 吉田信解

救命講習会参加者募集

シルバー人材センターでは会員に登録していただいても参加できる、救命講習会の参加者を募集します。

日時 2月27日(月)

午後1時30分～4時30分

会場 児玉郡市広域消防本部 (西富田904-13)

講師 児玉郡市広域消防本部 中央消防署職員

対象 60歳以上の市内在住者

内容 心肺蘇生法(AED含む)、大出血時止血法、気道異物除去法

定員 20人(先着順)

費用 無料

用意 受講証(所持者)

申込 2月6日(月)から10日(金)までに電話で左記へ

★本庄市シルバー人材センター ☎1356

介護者リフレッシュ事業参加者募集

日頃の介護疲れを癒していただくために、介護者リフレッシュバス旅行を開催します。参加者同士、介護について話し合い、介護のヒントを見つけてみませんか？

お知らせ

セルデイ臨時休館

2月13日(月)は、館内メンテナンスのため、セルデイを休館します。

セルデイ館内全ての施設(児玉中央公民館・児玉文化会館・図書館児玉分館及び図書館返却ポスト)と駐車場が利用できませんのでご注意ください。

★セルデイ ☎8851

あなたがい愛の心で「献血」にご協力ください

冬場は特に血液が不足します。献血へのご協力をお願いします。

①児玉郡市広域消防本部会場 (西富田904-13)

日時 2月24日(金) 午前9時30分～11時30分

②ベイシアスーパーセンター本庄早稲田ゲート店会場

日時 2月26日(日) 午前10時～11時45分

午後1時～4時

対象 16歳から69歳までの人

※65歳から69歳までの人は、霧囲気の中で勉学に励んでいます。

平成29年度入試募集科目 普通科

出願日 2月20日(月)、21日(火)

募集人員 40人

試験日 学力検査…3月2日(木) 個人面接…3月3日(金)

※19歳以上を対象とした「定時制」の課程における特別募集もあり。

*詳細は電話で左記へお問い合わせください。

★埼玉県立本庄高等学校 定時制課程 ☎1195

出張法律相談会(無料)

①日時 2月16日(木) 午後1時30分～4時30分

②日時 2月21日(火) 午後1時30分～4時30分

会場 深谷市男女共同参画推進センター(L・フォルテ) キララ上柴内(アリオ深谷3階)

会場 寄居町中央公民館

相談内容 相続、遺言、登記、債務整理、成年後見、不動産の名義変更など

相談方法 平日午前10時から午後4時までに、左記

※声の広報(録音CD)の貸し出しは、図書館本館・児玉分館・秘書広報課へ。また、市ホームページでも聴くことができます。★秘書広報課 ☎1155

卒業献血キャンペーンを実施中! 2月1日から4月30日まで、今年に高校卒業(見込み)の人が、学校で配られたチラシを持って、埼玉県内の献血ルームで献血にご協力いただきますと、埼玉県限定の素敵な記念品をプレゼントします。 ※プレゼントはなくなり次第終了します。 ★本庄市保健センター ☎242003



へ電話で予約(完全予約制) 予約番号 ☎048-838-7472 相談料 無料 ※相談は、埼玉司法書士会会員の司法書士が面談により行います(1組1時間)。 ★埼玉司法書士会事務局 ☎048-863-7861

必ずチェック! 最低賃金の改定 埼玉県最低賃金の改定 28年10月1日から改定されました。 改定時間額 845円 ※特定の産業については、別途特定(産業界)最低賃金が適用されます。詳しくは、左記へお問い合わせください。 ★埼玉労働局賃金室 ☎048-600-6205、熊谷労働基準監督署 ☎048-533-3611



如月さきらの和菓子 早春の香り ○草餅(つぶあん) ○だんご(甘辛、黒ごま) ○みそまんじゅう(こあん) ※せきね本店では、毎月10日、20日、30日に、夢カードポイント2倍還元!! (1)せきね TEL. 0495-22-2315 定休日: 2/1(水)、7(火)、8(水)、15(水)、22(水)



お客様のライフプランをきめ細かくサポート 夢を語ろう、手をつなごう。 のめ信用金庫 本庄支店 本庄市駅南1-13-10 TEL: 0495-21-2222

◎ホームページバナー広告随時募集中! 詳しくは、市ホームページをご覧ください。 ★秘書広報課 ☎1155

本番に強くなれる学習塾 小3~中3 しみじゆく 汎用的思考力を鍛える、全教科対応の寺子屋スタイル 取り戻し学習 定期/実力/北辰テスト対策 高校受験対策 本気・本質・本格派 本庄市銀座2-9-8 (北口駅前通り沿い) http://4319.jp 0495-71-4148



なかなか良くならない... 肩こり・不眠 生理痛・便秘など 毎週火曜日3名様限定無料相談受付中 あい薬局 本庄市東台4-1-23 TEL: 0495-23-3456



催し

埼玉県地震対策セミナー

日時 2月9日(木) 午後1時30分～4時(開場 午後0時30分)
会場 さいたま市文化センター大ホール(JR京浜東北線・武蔵野線 南浦和駅西口より徒歩7分)

講演会

①演題 DMAT(災害医療派遣チーム)の活動を通して考える震災対策について
講師 近藤 久禎 氏(厚生労働省DMAT事務局次長)

②演題 子どもから大人まで楽しみながら学べる防災について
講師 永田 宏和 氏(NPO法人プラスアーツ理事長)

○その他 防災関連企業・団体の展示ブース、地震に関する資料の展示・説明、建築職員による無料耐震診断、大学生ボランティア団体による東北復興支援活動の報告

本庄特別支援学校 作品展、頒布会を開催

本庄特別支援学校高等部では、作業学習を通して、「生きる力」の育成を目指しています。

メンテナンス、農園芸、リサイクル、木工、家庭、焼き物、クリエイトの7つの学習班の作品展示や生徒による製品紹介及び干支キーホルダー、花瓶、携帯ストラップなど心のこもった製品を販売しますので、ぜひご覧ください。

日時 2月21日(火)～23日(木)
午前8時30分～午後5時
※23日は午後3時30分まで
会場 市役所1階市民ホール
★本庄特別支援学校 ☎243747

県東地域 保育士合同就職面接会

日時 2月24日(金) 午後1時～4時(受付 午後0時30分)
会場 越谷サンシティホール(ポルティコホール、視聴覚室、第一会議室)
対象 保育分野での就職を希望する求職者

※入場無料、事前申込不要
★埼玉県地震対策セミナー 実行委員会事務局(県危機管理課内) ☎048-830-8141

コミュニティスクール

日時 2月14日(火) 午後1時30分～3時
会場 はにぼんプラザ1階 多目的ホール
講師 市介護保険課職員
演題 介護保険の現在と未来

※入場無料、事前申込不要。直接会場へお越しください。
※駐車場に限りがありますので、お車での来場にはご配慮ください。
★本庄市コミュニティ協議会 ☎217688

ひととひとの人権を考えようセミナー

あらゆる人権問題の早期解決と市民一人ひとりの人権が尊重され、ともにいきいきと暮らすことのできる豊かなまちづくりを目指す。
①人権問題全般
人権感覚を身につけるため「人権を体験する」こと

対象職種 保育士、保育補助等
内容 参加企業45社(予定)による企業人事担当者との参加者の個別面接会、ハローワーク職員による就職相談

※参加企業は、1月中旬頃に埼玉労働局のホームページ(イベント情報)へ掲載します。
用意 履歴書、自己PR書等複数枚、ハローワークカード(ハローワークに登録がある人)
※事前申込不要、参加費無料です。

★埼玉労働局職業安定部職業安定課 ☎048-600-6208、埼玉県少子政策課 ☎048-830-3349

火災予防ポスター展

児玉郡市広域消防本部では、本庄市・児玉郡内の各小学校から出品された作品を春季全国火災予防運動にあわせて展示します。
期間 3月1日(水)～7日(火)
会場 ウニクス上里
開催中のイベント
一日消防署長として上里町マスコットキャラクター

で、自分の人権を守るとともに、他人の人権も守るための実践的な行動力を身につけ、人権感覚豊かな地域づくりに役立てましょう。

日程 2月17日(金)
講師 秋山 功 氏(人権教育ファシリテーター)

内容 講演、ビデオ視聴「あなたに伝えたいこと」
②男女共同参画 女と男の恋歌くらべー歌謡曲を『読む』

昭和の流行歌は、「男らしさ」や「女らしさ」をどのように表現していたのでしょうか?懐かしい歌謡曲を聴きながら、その歌詞に秘められたメッセージを分析してみよう。

日程 3月3日(金)
講師 舌津 智之 氏(立教大学文学部教授)
③子どもの人権 地域での子育て・子育てが地域を護る

少子化が続くと50年後には労働人口が半減、地域社会はおろか国が減んでしまいかも?まずは地域社会を護るため、次世代育成と子ども支援を考えてみましょう。

日程 3月17日(金)
講師 井上 仁 氏(日本)

大学文理学部教授)
①③共通
時間 午後1時30分～3時30分
会場 はにぼんプラザ
費用 無料
申込 開催日の前日までに電話又は直接左記へ
※1回のみの参加可。
★市民活動推進課(はにぼんプラザ内) ☎220828

ブックスタート・ボランティア養成講座
ブックスタートは、絵本を介して赤ちゃんご家族に、幸せな時間を過ごしてもらうことを応援する活動です。市では9～10か月児健康相談会場で行っています。活動に興味のある人、ぜひご参加ください。

日時 3月8日(水)、15日(水)、23日(水) 全3回 午前10時～正午
会場 図書館本館(23日は本庄市保健センター)
定員 30人(先着順)
※全3回参加可能な人優先。第2回は公開講座のため、こちらのみの参加可。要申込。
申込 2月17日(金)から電話又は直接左記へ
★図書館本館 ☎243746

対象 市内在住・在勤・在学者
定員 ①②各20人(先着順)
参加費 500円
用意 運動できる服装、室内用運動靴
申込 2月10日(金)から電話又は直接左記へ
★体育課 ☎251152

市民スキー大会

日時 3月12日(日)
会場 八千穂高原スキー場
参加資格 市内在住・在勤・在学者
種目 回転・大回転競技
小学生低学年
小学生高学年
中学生(男、女)
高校生(男、女)
青年男子(19歳から29歳)
一般女子1部(29歳まで)
一般女子2部(30歳以上)
男子マスターズ(30、40、50、60)

※審判はセルフジャッジ。
参加費 一般 3,000円
中学生以下 無料
申込 3月6日(月)までに電話で左記へ
★市スキー連盟事務局・武井(武井酒店) ☎241238

スポーツ



「こむぎっち」が来場します。また、風船やポケットティッシュを配布します。
日時 3月4日(土)、5日(日)
午後1時～3時
★児玉郡市広域消防本部予防課 ☎248392

本庄市体育協会主催 市民太極拳教室

①日時 3月2日から23日までの毎週木曜日 全4回 午前10時～正午
会場 本庄西公民館
②日時 3月7日から28日までの毎週火曜日 全4回 午後7時30分～9時30分
会場 市民体育館
《①②共通》
講師 日本武術太極拳連盟 公認指導員

お見積りは無料です。お気軽にお電話。ご来店ください!! お待ちしております。三ツ星ウゴウゴ。リフォーム・増改築専門店。児玉郡上里町七本木3652-2。TEL 0120-72-0084。土・日・祝も営業しています。9:00~20:00

介護タクシーを始めました。初乗り2kmまで 740円。30分 3,030円。障害者手帳掲示 1割引。営業 平日8時~17時まで。ブルメリア介護タクシー。本庄市見福5-2-12。TEL 0495-71-5772

今月の納税納付【納期限：2月28日(火)】。固定資産税 4期、国民健康保険税 8期、介護保険料 8期、後期高齢者医療保険料 8期。一夜間収納・市税休日窓口のお知らせ。日時 2月6日(月)、3月6日(月) 午後5時15分~7時。場所 市役所1階 収納課 ☎251120。アスピアこだま 市民福祉課 ☎21333。日時 2月26日(日) 午前8時30分~午後5時15分。場所 市役所1階 収納課

老人福祉センターつきみ荘の休館日 ☎243696。6日(月)・13日(月)・20日(月)・27日(月)・3月6日(月)。余熱利用施設湯かっこの休館日 ☎248126。6日(月)・13日(月)・20日(月)・27日(月)・3月6日(月)。ボートレース戸田(埼玉県都市競艇組合主催)開催日程。4日(土)~9日(木)・23日(木)~26日(日)。※本庄市は埼玉県都市競艇組合に加入しており、組合からの配分金をさまざまな事業に活用しています。

川淵三郎塾「少年期スポーツ指導者講習会」

少年期スポーツの指導者として活動をしている人、これから指導者を目指す人や保護者などを対象に講習会を開催します。

日時 2月27日(月) 午後7時～8時30分
会場 早稲田リサーチパーク・コミュニケーションセンター

講師 村田 浩子 氏(早稲田大学重点領域機構 持続型食・農・バイオ研究所)
演題 少年期スポーツにおける「食」について

定員 80人(先着順)
費用 無料
用意 筆記用具
申込 2月7日(火)から電話又は直接体育課へ

はじめてのゴルフ教室

プロのレッスンで基礎から学んでみませんか。
日時 2月20日から3月9日

日までの毎週月・木曜日 全6回 午後7時～8時30分(初回のみ午後6時45分～8時30分)
会場 ゴルフレンジイグ

講師 萩原 安造 先生
対象 ゴルフがはじめての人又は初心者市内在住・在勤・在学者

定員 30人(先着順)
費用 8,000円(ボール代等)
用意 ゴルフクラブ、ゴルフシューズ又は運動靴

申込 2月9日(木)から電話で左記へ(電話申込のみ)
★1回の電話で2人まで可
★体育課 ☎1152

市民体力測定会(フイジカル・フィットネステスト)

春が近づき、身体を動かすには最適な季節です。運動を始めるにあたり、正式な体力測定メニューを実践して、現在の自分の体力を測ってみませんか。測定結果により、実年齢と対比できる体力年齢などが分かります。

公民館

◎開催場所の記載がないものは、主催公民館が会場です。申し込みはいずれも午前8時30分からです。

本庄公民館 ☎247383

◆歌声講座「ハートフル音楽コミュニケーション」
日時 3月17日(金) 午後1時30分～3時30分

講師 松村 正 先生
内容 四季の花々や歌にまつわる映像と音楽で楽しく歌う

定員 40人(先着順)
費用 無料
申込 2月27日(月)から電話又は直接公民館へ

◆クラブ活動発表会

本庄公民館で活動しているクラブなどが、活動の成果を発表します。ぜひおいでください。
日時 2月25日(土)・26日(日) 午前9時～午後4時(26日(日)は午後3時まで)



本庄東公民館 ☎33404

◆キムチ漬け教室
日時 2月28日(火) 午後1時30分～3時30分

講師 松本 重子 先生
内容 本場韓国直伝の素を手作りして、おいしいキムチを作る

定員 20人(先着順)
費用 1,000円
用意 薄いゴム手袋、エプロン、三角巾、手拭き用タオル、筆記用具

本庄西公民館 ☎28786

◆春の装い「ブリザード」フラワー教室
日時 2月25日(土) 午後1時30分～3時30分

講師 佐々木 朱美 先生
内容 季節に合ったデザインのアートフラワールのアートフラワー

定員 15人(先着順)
費用 1,500円
用意 はさみ、筆記用具
申込 2月8日(水)から電話又は直接公民館へ(火・水・木・金のみ連絡可)

時30分～午後0時30分
講師 山梨 きく江 先生
内容 プリザーブドフラワーとアーティフィシャルフラワーを使用したギフトにもなる春のアレンジ

◆ロコモ体操教室

はにぼんチャレンジ対象事業
日時 3月8日(水)・15日(水) 全2回 午前10時～11時30分

講師 渡辺 京子 先生
内容 楽しさと健康の為に年齢を問わずに参加できるロコモ教室

定員 40人(先着順)
費用 無料
用意 汗拭き用タオル、飲み物
申込 2月22日(水)から電話又は直接公民館へ(火・水・木・金のみ連絡可)

◆健康作り教室
はにぼんチャレンジ対象事業
日時 3月10日(金) 午前10時～正午

内容 第一弾「ひざ」生涯元気であり続けるための健康講座
※看護師による健康相談もあります。

◆初めてのスマートフォン体験教室

日時 3月17日(金) 午前10時～正午
講師 天田 亮介 先生

内容 スマートフォン・タブレットの基本的な基本をレクチャー(シニア大歓迎)

定員 15人(先着順)
費用 無料
用意 筆記用具
※スマートフォン・タブレットはお貸しします。

◆編物教室「マフラーを編みましょう」
日時 3月18日(土)・25日(土) 全2回 午前10時～正午

内容を編む
定員 10人(先着順)
費用 1,200円
用意 編み針(8号棒針2本、7号かぎ針)

仁手公民館 ☎23538

◆仁手公民館クラブ活動発表会
日時 2月11日(祝)・12日(日) 午前9時～午後4時(12日(日)は午後3時まで)

展示 編み物、俳画・絵手紙、写真、ちぎり絵、手芸、トールペイント、生け花、パッチワーク、クラフトバンド、書初め(仁手小児童)、その他

実演 グラウンドゴルフ、カラオケ、3B体操、大正琴、コーラス、歌声喫茶

◆楽しいお雛様リース作り
日時 2月28日(火) 午後1時30分～

講師 松田 由紀子 先生
内容 壁掛けタイプの可愛いお雛様用リースを作る

北泉公民館 ☎22484

◆野菜たっぷり「つみっこ」料理教室
日時 2月28日(火) 午前9時30分～正午

講師 武州本庄つみっこ研究会
内容 本庄名物つみっこの美味しい作り方を学ぶ

定員 16人(先着順)
費用 500円
用意 エプロン、筆記用具



申込 2月9日(木)から電話で公民館へ(月・火・木・金のみ連絡可)

◆楽しいスマホ教室
日時 3月14日(火) ①午前10時～正午 ②午後1時30分～3時30分

講師 天田 亮介 先生
内容 誰でも楽しく安心して取り扱うことができるよう基本から学ぶ

定員 各15人(先着順)
費用 無料
用意 筆記用具

旭公民館 ☎25940

◆ケーキ作り教室
日時 3月21日(火) 午前9時30分～午後1時

講師 渡辺 美奈 先生
内容 デザートに手軽なミル・クレープを作る

定員 12人(先着順)
費用 1,200円(材料費)
用意 エプロン、ハンドタオル、食器用ふきん

図書館だより

本館 ☎ 3746 / 児玉分館 ☎ 1783

開館時間 / 午前9時30分～午後6時15分
休館日 / 毎週月曜日、28日(火) (館内整理日)
ホームページアドレス http://www.lib.honjo.saitama.jp/

新着図書案内

本館

闘うもやし

飯塚 雅俊 著 講談社



「まっとうな食」「まっとうな仕事」は今の日本では成り立たないのか? 生産者として信じる道を選んできた“深谷のもやし屋”の奮闘記。

★今月の一般図書

- はにわ まりこふん 著
- 埼玉の美しい自然 清水 勉 写真・文
- 群馬おさんぼ手帖 田中 伸尚 著
- のこぎり屋根紀行 シンクリード
- 埼玉の民話 吉田 敬子 著 根津 富夫 編

★今月の児童図書

- このつぎなあとに 山中 恒作
- オンネリとアンネリのふゆ マリヤッタ・クレンニエミ 作
- 里山の一 冬の日 今森 光彦 著
- ふたりはバレリーナ パーバラ・マクリントック 作
- 円周率の謎を追う 鳴海 風 作

ルイ・ブライユと点字をつかった人びと



指で読む文字、点字はどのようにして作られ世界中に広がったのでしょうか。郷土の偉人 堀保己一も紹介されています。

児玉分館

赤レンガを守った経営者たち

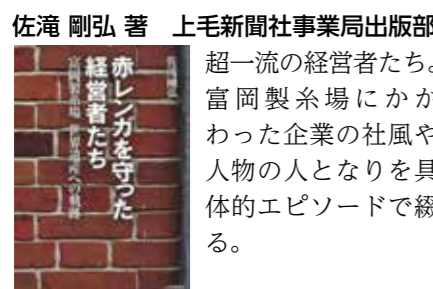

佐滝 剛弘 著 上毛新聞社事業局出版部
超一流の経営者たち。富岡製糸場にかかわった企業の社風や人物の人となりをもとに、具体的エピソードで綴る。

★今月の一般図書

- 日本の美しい小学校 山崎 鯛介 小林 正泰 立花 美緒 著
- 扉のかたちをした闇 江國 香織 森 雪之丞 著
- 本を読む 安野 光雅 著
- 小さな花の水彩画 藤川 志朗 画・文

四年ザンキワラシ組



こうだ ゆうこ 作 学研プラス
風太たちのクラスにやってきた、ザンキワラシ。そのあと、いろいろな事件が起きて……。おとなしくて目立つことが苦手だった風太の成長を描く。

本庄高校図書館地域開放日

(毎週土曜日)

- ◎午前9時～午後4時45分 2月25日
- ◎午後1時～4時45分 2月4日・18日
- ★本庄高校図書館 ☎ 1195

イベント

たのしいおはなし会

- ◇本館
 - 日時 2月11日(祝) 午前11時～11時30分
 - 2月25日(土) 午後2時～2時30分
 - 内容 「冬」をテーマとした絵本やおはなしなど
 - 協力 よみきかせサークル「本庄ほんの会」のみなさん
- ◇児玉分館
 - 日時 2月18日(土) 午前11時～11時30分
 - 内容 「昔話」をテーマとした絵本やおはなしなど
 - 協力 こだまお話しの会・語り会の会「ことより」のみなさん

絵本とわらべうたのおはなし会

- 対象 保育園・幼稚園入園前のお子さんと保護者
- 内容 絵本の読み聞かせやわらべうたなど
- ◇本館
 - 日時 2月2日(木) 3月2日(木) 午前11時～11時30分
- ◇児玉分館
 - 日時 2月8日(水) 3月15日(水) 午前11時～11時30分

児玉中央公民館(セルディ)

☎ 28851

◆月釜茶会

お茶会の雰囲気味わってみませんか。毎月第2日曜日に開催しています(1月と8月はお休み)。直接会場へ、お越しください。

日時 2月12日(日) 午後1時～4時
費用 500円(茶菓子代)
◆着物リフォーム教室
日時 2月20日(月)・27日(月) 全2回 午前10時～正午

講師 横倉 恵子 先生
内容 思い出の着物をリフォームして、ガウチョパンツを作る

※公民館に見本があります。定員 10人(先着順)
用意 着物又は羽織(ほどこいてアイロンをかけたもの)、裁縫道具、型紙用紙(カレンダー、模造紙など)、50cm定規(持っている人)、筆記用具

申込 2月10日(金)から電話又は直接公民館へ

◆クラフトバンドで作るバッグ教室
日時 2月21日(火)、3月7日(火)、21日(火) 全3回 午前10時～正午

講師 竹内 小百合 先生
内容 クラフトバンド(紙でできた丈夫なバンド)で、お出掛けにも使えるバッグを作る

定員 15人(先着順)
費用 1,600円(材料代)
用意 はさみ、洗濯バサミ20個、30cm定規、鉛筆、消しゴム

申込 2月8日(水)から電話又は直接公民館へ



児玉公民館(アスピアこども内) ☎ 24789

◆パソコン教室(ワード基礎)

日時 2月18日から3月11日までの毎週土曜日 全4回 午前9時～11時30分

講師 南 徳美 先生
定員 10人(先着順)
費用 1,000円(テキスト代)
用意 筆記用具
申込 2月8日(水)から電話又は直接公民館へ(火・土のみ連絡可)

水・金・土のみ連絡可)
◆料理教室・ひな祭りの飾り作り
日時 2月25日(土) 午前9時30分～午後1時

講師 本庄市食生活改善推進員児玉支部
内容 きれいな飾り海苔巻きを作る

定員 15人(先着順)
費用 500円
用意 三角巾・エプロン・手拭き用タオル

申込 2月14日(火)から電話又は直接公民館へ(火・水・金・土のみ連絡可)

共和公民館 ☎ 20337

◆さくらの一本仕立て盆栽教室

日時 2月18日(土) 午前10時30分～11時30分

講師 岩崎 栄司 先生
内容 自分で育てた一本仕立てのミニ盆栽でさくらの花見を宅内で楽しむ植え付け教室

定員 12人(先着順)
費用 1,800円
用意 軍手又はゴム手袋、持ち帰り用段ボール箱
申込 2月8日(水)から電話又は直接公民館へ(火・水・金・土のみ連絡可)

第10回こだま芸術文化のつどい

地域の団体やサークルなど計41団体が日頃の活動の成果を発表します。力作・熱演の数々をぜひご覧ください。抽選会も行います。

会場 セルディ

【展示】

日時 3月4日(土)・5日(日) 午前9時～午後4時
内容 ちぎり絵、水墨画、日本画、絵画、編み物、パッチワーク、書道、俳句、盆栽、写真、パソコンで作った作品

【芸能】

日時 3月5日(日) 午前9時30分～午後4時
内容 フラダンス、日本舞踊、社交ダンス、だんべえ踊り、コーラス、二胡、琴、尺八、オカリナ、木節、民謡、太極拳、和太鼓、三味線、口笛

【月釜茶会(共催)】

日時 3月5日(日) 午前10時～午後3時
費用 500円(1席分の茶菓子代)
★第10回こだま芸術文化のつどい実行委員会事務局(セルディ内) ☎ 28851

Music Concert 福田こうへい

コンサート2017～全身全霊～

日時 5月23日(火)
①開演 午後1時30分(午後1時開場)
②開演 午後5時30分(午後5時開場)
※未就学児入場不可。



料金 S席 6,500円 A席 5,500円
※全席指定・税込

申込 2月10日(金)より市民文化会館及び各プレイガイドで発売

★本庄市民文化会館 ☎ 2841

子育て支援のお知らせ

児童センター

児童センターは小学生までの子どもたちが自由に集い、遊べる子どものための場所です。また、小さいお子さんを連れた保護者の交流の場としても自由にご利用ください。

利用時間：月曜日～土曜日（休日・年末年始を除く）午前9時～午後5時
前原児童センター ☎②9820、日の出児童センター ☎②0420、児玉児童センター ☎⑦6805

つどいの広場 乳幼児の親子が交流

担当の保育士が常駐し、親子でふれあうあそびの講座や育児相談等も受けています。

日時 月・水・金曜日（休日を除く）
午前9時～午後2時（午前10時～11時の間は下記の講座を開催）

ホームページで詳しくチェック！！



親子でふれあうあそびの講座（午前10時～11時）

つどいの広場の中で乳幼児の親子で楽しめる参加自由（内容により制限あり）の講座を開催しています。下記以外にもたくさんさんの講座があります。詳しくは各児童センター等で配布するおたより又は市ホームページをご覧ください。

今月のオススメ講座！！

【布あそび】

開催日 前原：2月8日(水) 日の出：2月1日(水)
児玉：2月22日(水)
大きな布をみんなで揺らして風を吹かせ、小さな布でハンカチあそびやわらべ歌にあわせて遊びます。ハンカチ1枚で楽しい遊びがたっぷり！

【リトミック 講師：小川豊子先生】

開催日 日の出：2月8日(水)
音楽を使って楽しく子どもの発達を促します。お話やお絵かきをしたり、楽器でリズム遊びをしたり、楽しい時間が過ごせます。



【絵本と工作 講師：小関清美先生】

開催日 児玉：2月10日(金)
絵本や手作りおもちゃで楽しい時間を過ごしましょう。今回は折り紙で「ぞうさん紙笛」と「だれでもまわせる紙のコマ」を作ります。

HAPPY BIRTHDAY 2月生まれのみんな



しもやま はると
下山 陽都ちゃん
6歳 四季の里



こくぼ ちき
小久保 智生ちゃん
5歳 日の出



いがらし こほる ひより
五十嵐 小春ちゃん・陽咲ちゃん
5歳・1歳 久々宇



かわぞえ りく
川添 璃久ちゃん
4歳 本庄市本町



ひらかわ そうと
平川 湊人ちゃん
3歳 若泉



おこのぎ なお
小此木 菜緒ちゃん
2歳 若泉



こばやし ゆうせい
小林 勇惶ちゃん
2歳 児玉町児玉南



やまなか ゆいと
山中 結翔ちゃん
2歳 西富田



あらい あいる
新井 愛琉ちゃん
1歳 児玉町太駄



あらい ともき
新井 智稀ちゃん
1歳 早稲田の杜



いとう ねね
伊藤 寧音ちゃん
1歳 山王堂



かごた かずき
かごた 一希ちゃん
1歳 駅南



きむら ゆきの
木村 柚来乃ちゃん
1歳 児玉町児玉南



たかの たいせい
高野 泰成ちゃん
1歳 児玉町秋山



たじま きこ
田島 妃琴ちゃん
1歳 児玉町蛭川

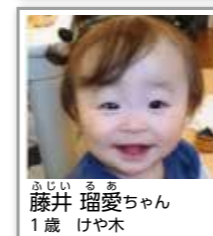

ふじい るあ
藤井 瑠愛ちゃん
1歳 けや木



へんみ あんな
逸見 杏奈ちゃん
1歳 下野堂



みやもと あおし
宮本 葵史ちゃん
1歳 下野堂



やまだ しゅうと
山田 脩斗ちゃん
1歳 上真下

3月にお誕生日を迎える小学校就学前のお子さんの写真を募集中です。顔のはっきり写ったお子さんの写真、氏名、ふりがな、住所、生年月日、保護者の氏名、連絡先を記入のうえ下記のあて先へ郵送又は直接持参してください。※応募多数の場合抽選（未掲載のお子さんが優先）。応募写真は返却できません。

あて先

〒367-8501
本庄市本庄3-5-3
本庄市役所秘書広報課
広報広聴係 ☎②1155
※締切は2月15日(水) (必着)

ママサロン

ママサロンでは、親子で楽しめる歌や手遊び、絵本の読み聞かせなどを行っています。育児相談も受けています。初めて参加するママも大歓迎です。

●会場 子育て支援センター（いずみ保育所内） ☎②4891

日程	時間
2月7・14・21・28日の火曜日	午前10時30分～11時30分

※本庄子育てネットのご協力により開催しています。

育児相談・学級

●会場 本庄市保健センター ☎②2003

相談・学級	内容	日時	申込
すくすく相談	身長・体重の計測、育児・栄養相談	2月23日(木)・3月16日(木) 午前9時30分～11時（15分ごとに実施） ※3月16日(木)はアスピアこだまで実施	定員あり。 各実施月の1日から本庄市保健センターへ ※母乳相談は初回相談者優先。 ※育児電話相談は随時受付中。
母乳相談	母乳に関する相談		
おや親タマゴ「はじめて生活withベビー」	妊娠中の生活、お風呂の入れ方の実習など	2月18日(土) 午前9時30分～正午	定員あり（随時受付）

児童センターのイベント（児玉）

お菓子の空き箱で的当て遊びをしよう 空気砲を作って遊ぼう

日時 2月25日(土) 午後2時～

対象 小学生 定員 10人（先着順）
費用 無料 用意 はさみ、持ち帰り用の袋
申込 2月13日(月) 午前9時から電話又は直接下記へ
★児玉児童センター（アスピアこだま内） ☎⑦6805

親子名作映画劇場

あなたをずっとあいしてる

宮西達也の大人気絵本〈ティラノサウルスシリーズ〉の映画化第2弾作品。「本当の強さ」や「家族」など、子どもたちに伝えたい大切なメッセージが込められたこの映画。大人も子どもも楽しめる作品です。親子だけに限らず、ぜひみなさんでお越しください。

日程 2月18日(土)
第1回 会場 セルディ 時間 午前10時から上映
第2回 会場 市民文化会館 時間 午後2時30分から上映

※入場無料。申込不要。
※上映開始30分前から入場可能。
★生涯学習課 ☎②3248



落ち葉であそぼう！@本庄総合公園

落ち葉プール

今年も本庄総合公園わんぱーく内に落ち葉プールがオープン。落ち葉の中で寝転んだり、ジャンプしたり、体いっぱい落ち葉を体感しよう！



期間 2月1日(水)～28日(火)まで
※落ち葉のストック状況により、予定より早く終了する場合があります。

宝探しゲーム

落ち葉プールに隠されたお宝をGETしよう。

日時 2月11日(祝) ※雨天中止
1回目 午前10時～10時30分
2回目 午前11時～11時30分

場所 本庄総合公園わんぱーく
対象者 3歳から小学生まで
※参加費無料。申込不要。
※景品が無くなり次第終了になります。

★本庄市公園指定管理者清香園・東京ドームスポーツ共同体代表(株)清香園 ☎②3414



医療メモ

本庄市児玉郡医師会広報部

「がん検診の重要性」

－ 変わりゆくがん対策 －

がん対策の基本は、がんの罹患率・死亡率を減少をさせることにより、国民の疾病負担を軽減することにあります。この目標に到達するために、予防・診断・治療・緩和ケアなどさまざまな対策がとられています。中でも、がん検診は適切な実施により確実な効果が得られることから重要な役割を担っています。我が国のがん検診は、昭和30年代の胃がん・子宮頸がん検診の取り組みに始まり、昭和58年の老人保健法施行により、全国に普及しました。法制化以降、肺がん検診、乳がん検診、大腸がん検診へと拡大し、受診形態も集団検診から個別検診への移行が普及しつつあります。個別検診が対策型検診の一翼を担うことになったことは、個々の受診者にとって単なる利便性のみならず、かかりつけ医のサポートのもとに検診受診の必要性を判断し、実際に受診できるという理想的な機会が提供されたと言えます。

－ 個別検診が、がん検診受診率を上げる!? －

個別検診は、対策型検診の目的である地域住民のがん死亡率減少を掲げつつも、従来の集団検診とは異なり、個々の受診者へのきめ細やかな配慮を兼ね備えた新しいタイプの検診です。かかりつけ医によるがん検診の勧奨は、検診受診に大きな影響を与えることが科学的にも検証されています。がん検診の目的である、がん死亡率の減少を達成するためには、有効ながん検診を正しく実施する必要があります。また、有効性の確立したがん検診を正しく実施しても、多くの人々が受診しないことにはがん死亡率の減少は達成できません。受診率の向上が実現してこそ、はじめて目的を達成します。個別検診が、がん検診の要となりつつある現在、かかりつけ医の細やかな配慮が、未だ低迷しつつあるがん検診受診率の向上につながると考えられています。

－ マンモグラフィ検診の重要性 －

乳がんは、しこりの小さいうちに発見して適切な治療を行えば、90%以上が治る病気です。そのため、定期的な自己検診やマンモグラフィ検診によって、しこりが小さくリンパ節や他の臓器への転移がないうちに見つけることが大切です。実際、欧米では、乳がんの発症率は増えている一方、死亡率は減少しています。この理由の一つは、多くの人がマンモグラフィ検診を受けて、乳がんが早期に発見されたためであると言われています。

マンモグラフィは乳房専用のX線撮影のことで、視診や触診だけではわからない早期のがんを見つけることができます。科学的にも、乳がん死亡率を減少させる効果があると証明されています。また、1回の撮影での被曝量は、通常の生活で1年間に受ける自然放射線量の約50分の1程度で、体への影響はほとんどないと考えられています。乳がんは30歳代から増えはじめ、40歳代後半で最も発症率が高くなります。そのため、40歳からはマンモグラフィ検診を2年に1回の頻度で受けてください。ただし、100%の乳がんが発見されるわけではありません。マンモグラフィ検診は比較的脂肪の多い、あるいは萎縮した乳腺内の腫瘤を検診するのに適していますが、特に日本人で最も罹患率の高い40歳代の高濃度乳房で乳がん検出感度が低い傾向にあります。高濃度乳房は50歳未満に多く、欧米人より日本人に多く、さらに乳がん罹患ピークは欧米の70歳代に対し日本人は40歳代でありマンモグラフィのみでは検診精度が低くなります。一方、超音波検診は高濃度乳房での乳がん検出精度が高いことから、40歳代で併用することによって、乳がんの発見率が高くなることが報告されています。しこりなど気になる症状のある人は、検診を待たずに医療機関を受診してください。がん検診は原則的に、症状のない人に対して行われます。

かかる前に！子どもを守る予防接種

重い後遺症を残すことや命を脅かす危険性がある病気。その病気からあなたの大切な子どもを守るために、早めの接種をオススメします。対象者は無料で受けられます。※予診票がお手元がない場合は、母子健康手帳をご持参のうえ、本庄市保健センター又は市民福祉課（アスピアこだま）の窓口へお越しください。

二種混合（ジフテリア・破傷風）予防接種

対象 11歳以上13歳未満（13歳の誕生日の前日まで）

麻しん・風しん（MR）予防接種

1期 生後12月から24月に至るまでに1回

2期 小学校就学前の1年間に1回

平成28年度の2期

対象 平成22年4月2日～

平成23年4月1日生まれの人

接種期間 3月31日（金）まで

日本脳炎予防接種（1期が3回、2期が1回接種）の特例

◎平成7年4月2日～平成19年4月1日生まれの人

接種期間 20歳の誕生日の前日まで

◎平成19年4月2日～平成21年10月1日生まれの人

第1期の接種が7歳6か月までに3回完了していない人は次の期間に不足した第1期分（最大3回）を接種することができます。

接種期間 9歳の誕生日の前日から13歳の誕生日の前日まで



はにぽんチャレンジ対象事業

健康づくり講座

健康づくりの決め手を学ぼう
～正しいフォームでウォーキング～

健康づくりは足から。ウォーキングの正しいフォームや靴選び、体・足裏のケアの方法などを理学療法士が実技を交えてご紹介します。健康づくりの決め手を見つけて、自分磨きをしてみませんか。

日時 ①3月6日(月)、②16日(木) 全2回

午前10時～11時30分

(受付：午前9時30分～)

会場 本庄市保健センター

講師 恒屋 昌一 先生（吉沢病院理学療法士）

対象 市内在住者

内容 ①効果的なウォーキングのポイントなど
②姿勢やフォームの確認など（実際に少し動く）

定員 30人（先着順） 費用 無料

用意 動きやすい服装と靴、飲み物

申込 2月13日(月)から電話又は直接本庄市保健センターへ



はにぽんチャレンジ対象事業

大人のラジオ体操



誰もが音楽を聞くとからだは自然と動くラジオ体操。ラジオ体操で心も体もリフレッシュしてみませんか。普段ラジオ体操をしている人も、久しくしていない人も大歓迎です。普段あまり動かない人も、まずはラジオ体操から始めてみましょう。

日時 2月28日(火) 午前10時～11時30分

(受付：午前9時30分～)

会場 シルクドーム

講師 小熊 恵子 先生
(NPO法人全国ラジオ体操連盟指導士)

対象 74歳までの市内在住者

内容 動きをひとつひとつ解説しながら実際にからだを動かす

定員 40人（先着順） 費用 無料

用意 運動する服装、室内用運動靴、汗拭き用タオル、飲み物

申込 2月8日(水)から電話又は直接本庄市保健センターへ

休日・夜間の急病のときは・・・

●本庄市児玉郡医師会立本庄市休日急患診療所（日曜・休日開設）
（本庄市保健センター内 ☎203322）

診療時間 午前9時～正午、午後1時～4時、
午後7時～10時

診療科目 内科系疾患

※健康保険証を持参してください。診療に関すること以外のお問い合わせ・電話相談はご遠慮ください。健康相談等は右記の電話相談をご利用ください。

●在宅当番医療機関

診療は午前中のみです。当番医は変更になる場合もありますので、確認してからお出かけください。

2月5日(日)	服部クリニック	東台4丁目	☎204671
2月11日(祝)	春山眼科医院	けや木1丁目	☎202160
2月12日(日)	ヒゲチクリニック	栗崎	☎205300
2月19日(日)	へんみ眼科医院	小島1丁目	☎203702
2月26日(日)	松本産婦人科医院	千代田1丁目	☎203377
3月5日(日)	上武病院	小島5丁目	☎20111

●小児夜間初期救急診療（本庄総合病院内 ☎206111）

診療日 毎週火曜日（休日は除く） 午後6時～9時

対象 中学生まで

●困ったときは電話相談を！（相談料無料）
ほんじょう健康相談ダイヤル24（24時間相談可）

☎0120-122-885（通話料無料）

相談員 看護師・保健師・医師など

対象 市内在住者

「#8000」小児救急電話相談（通話料利用者負担）

（IP電話、ひかり電話、ダイヤル回線からは ☎048-833-7911）

受付時間 月曜日～土曜日 午後7時～翌日午前7時

日曜日・休日等 午前7時～翌日午前7時

「#7000」大人救急電話相談（通話料利用者負担）

（IP電話、PHS、ダイヤル回線からは ☎048-824-4199）

受付時間 月～土曜日 午後6時30分～10時30分

日曜日・休日等 午前9時～午後10時30分

★119番は緊急時（火災やけが人など）の受付専門電話番号です。夜間など、時間外に診療可能な病院については、児玉郡市広域消防本部指令課（☎201119）でご案内していますのでご利用ください。ただし、診療科目によっては県外や児玉郡市以外の病院をご案内する場合があります。

市民相談 (2月～3月) 相談は無料、秘密は厳守します。お気軽にご相談ください。

※市役所の受付は、午前8時30分～午後5時15分です。

相談名	相談日時など	会場	問い合わせ
行政	2月16日(木)・3月16日(木) 午後1時～4時	市役所1階 市民相談室	☎⑤11113 市民課☎⑤11112 ☎⑤11110
法律	2月1日(水)・8日(水)・22日(水) 午後1時～4時 ◎3月の相談日	市役所1階 市民相談室	☎⑤11113 市民課☎⑤11112 ☎⑤11110
	弁護士による相談 3月1日(水)・8日(水) 午後1時～4時 定員=各6人(先着順)		
	司法書士による相談 3月15日(水)・22日(水) 午後1時～4時 定員=各6人(先着順)		
労働法律	2月15日(水) 午後1時～4時 定員=6人(先着順)		
不動産	2月10日(金)・3月10日(金) 午後1時～4時 相談員=不動産無料相談員(宅地建物取引士)		
年金・労働	2月9日(木) 午後1時～4時 相談員=社会保険労務士		
税務	2月14日(水)・3月14日(水) 午後1時～4時 相談員=税理士		
消費生活	毎週月・水・木・金曜日(休日を除く) 午前9時30分～正午、午後1時～3時30分 ※2月3日(金)・22日(水)午後・3月2日(水)はお休みです。	市役所4階 商工観光課	商工観光課 ☎⑤1175
	毎週火・金曜日(休日を除く) 午前9時30分～正午、 午後1時～3時30分	上里町役場2階 産業振興課	上里町役場産業振興課 ☎⑤1232
人権	2月14日(水) 会場① 午後1時～4時 3月14日(水) 会場②	アスパアこだま1階 ①会議室3②相談室1	はにぼんプラザ ☎②0828
	2月28日(水)・3月28日(水) 午後1時～4時	はにぼんプラザ1階 控室	
家庭児童	毎週月～金曜日(休日を除く) 午前9時～午後4時	市役所2階 子育て支援課	子育て支援課☎⑤1129 (家庭児童相談室)
教育(不登校等)	毎週月～金曜日(休日を除く) 午前9時30分～午後3時 ※3月27日(月)～31日(金)はお休みです。	ふれあい教室 (旧勤労会館2階)	教育支援センター ☎②4287
教育(いじめ等)	毎週水曜日 ※3月29日(水)はお休みです。 電話相談: 午後1時30分～5時 ※面談による相談は、電話相談の時間内に事前予約受付		子どもの心の相談員 ☎②7337
心配ごと	毎週月曜日(休日を除く) 午後1時～4時(最終受付は3時30分) ※相談時間中のご連絡は、☎②8976へ	はにぼんプラザ2階 相談室	本庄市社会福祉協議会 ☎②2755
	毎週月曜日(休日を除く) 午後1時～4時(最終受付は3時30分)	アスパアこだま1階 会議室	本庄市社会福祉協議会児玉支所 ☎③1237
結婚	毎週水曜日(休日を除く) 午後1時～4時(最終受付は3時30分)		
介護の悩み	2月10日(金)・24日(金)・3月10日(金) 午後1時～4時(最終受付は3時30分)	はにぼんプラザ2階 相談室	本庄市社会福祉協議会 ☎②2755
成年後見	2月14日(水)・28日(水)・3月14日(水) 午後1時～4時(最終受付は3時30分)		

自宅を点検!

空き巣からの被害を防ぐために!

- 庭木や塀などで死角になっている窓ガラスを割って侵入
- ◎補助錠やフィルム、防犯性の高いガラス、格子の取付けなどの対策で侵入を防ぐ!
- 玄関の鍵を解除して侵入
- ◎補助錠やドアチェーン、ピッキング防止のセーフティーガードを付けて入らせない!
- ごみ出しなどのわずかな時間でも侵入
- ◎在宅・不在時を問わず、ドアや窓の鍵をきちんとかける!
- ◎死角となる場所には防犯アラームやセンサーライトなどを活用!
- ◎外から見通しがきく塀や植栽で死角をつくらない!



※一戸建て住宅における窃盗犯侵入口: 玄関13.4%、窓等71.0%、その他の出入口15.6%



～ごみ収集車の火災が多発しています～

使用後の使い捨てライターやスプレー缶

そのまま捨てていませんか



中身が残ったままの使い捨てライターやスプレー缶が、ごみ収集車の中で圧縮されてガスが漏れ、火災になる事故が報告されています。

火災事故は、収集従事者だけでなく近隣の住宅や通行人も危険にさらされます。またごみの収集に大幅な遅れをきたすなどの影響も生じます。

- ライターはガスを抜き『可燃ごみ』へ
- スプレー缶はガスを抜き穴をあけ、金属部分は『資源ごみ』、プラスチック部分は『可燃ごみ』へ



★環境推進課 ☎⑤1172



生ごみの水切りしてありますか

生ごみの減量や水切りを呼びかける標語

今月の標語

「水切りはわたしもできる おてつだい」

(小・中学生の部優秀賞 清水菜生さん 金屋小1年)

本庄市と株カインズが共同開発し販売しています。

もっと手軽に生ごみの水切りに取り組んでもらおうと株カインズと共同開発しました。直接生ごみに触れずに水切りができます。

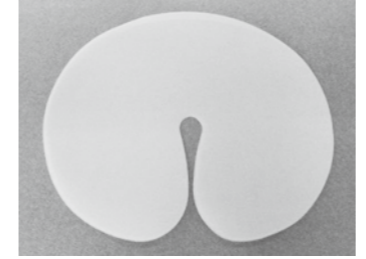

商品名: 水切りネットの水しぼりシート
3枚入 198円(税込)

全国のカインズ店舗(一部除く)でお求めいただけます。

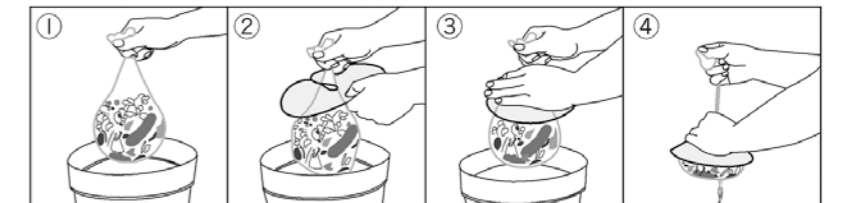

① 生ごみの入ったネットを持ち上げます
② ゴザゴザの面を上に向けて、水しぼりシートで丸め込み円錐状にします
③ 水しぼりシートを手で丸め込み円錐状にします
④ ネットを引っ張り上げ水を絞ります

引き続き「生ごみの水切り」にご協力をお願いします

★環境推進課 ☎⑤1172

集団資源回収予定表 <回収品目は古紙類・缶類です>

回収場所	日程	時間	問合せ先
アスパアこだま	2月5日(日) 3月5日(日)	午前9時～11時	ハートtoハート(佐久間さんち)
市役所	2月19日(日)	午前9時～11時、午後1時～3時	☎②9300
本庄南公民館	2月11日(祝)	午前9時～11時	佐久間さんち ☎②9300
就労継続支援B型事業所「佐久間さんち」(本庄高校北側)	2月17日(金)	随時受付	ポノポノ ☎③2195

※天候等の理由で変更になる場合もありますので、各団体にご確認ください。

はにぼんからのお礼
たくさんの年賀状
ありがとうございました



年賀状総数 **600 通** 超え !!

みなさんからたくさんの年賀状が届きました。はにぼんは今年もみなさんへ笑顔を届けるために精一杯頑張りますので、今後とも応援よろしくお祈りします。

防災行政無線の放送内容は テレ玉データ放送で確認できます ★秘書広報課 ☎ 1155

インターネットに接続していない家庭でも、テレビがあれば無料で利用できます。防災行政無線の内容が聞き取れなかったときや、市のお知らせやイベント情報が気になるときに、リモコンの【d】ボタンを押して、情報をチェックしてみましょう。

【掲載情報】

- ◆平常時 市からのお知らせ、イベント情報などを紹介しています。
- ◆災害時や緊急時 緊急情報、避難情報、防災行政無線で緊急放送した内容を流します。

【視聴するには】

- ①「テレ玉（地デジ3チャンネル）」にチャンネルを合わせる
- ②リモコンの【d】ボタンを押してデータ放送画面を開く
- ③リモコンのカーソルボタンを操作し、画面左下の一覧から「本庄市からのお知らせ」を選び、リモコンの【決定】ボタンを押す

※「市町村からのお知らせ」と表示された場合は、そちらを選択して進んでください。
※「テレ玉」やデータ放送に対応していないテレビでは利用できません。



広報アンケート

読んで答えてプレゼントGET!

アンケートにお答えいただいた人に抽選でプレゼントを差し上げる広報アンケートを行っています。あなたの声を広報に生かしませんか。

Q アンケート

- ① 2月号で1番良かったページは？
- ② どんな記事を読みたい(充実してほしい)？
- ③ 広報紙の改善してほしい点は？

応募方法 アンケートの答え・住所・氏名・年齢を記入のうえ、2月20日(月)までにはがき又は電子メールで下記へ
※毎月1人1通まで

応募先 〒367-8501 本庄市役所秘書広報課「広報アンケート」係
☒ kouhou@city.honjo.lg.jp ※件名に「広報アンケート」を明記
※当選者の発表は、プレゼント引換券の発送をもって代えさせていただきます。

★プレゼントを提供していただける商店・企業等を募集しています。
詳しくは、市ホームページ又は秘書広報課 ☎ 1155へ

今月のプレゼント

耳つぼジュエリーダイエット3粒 10人(抽選)



耳のツボを押すことであなたのキレイを内側からサポート！耳つぼシートの上にジュエリーを貼り付けているので見た目はピアスのようです。

▶店舗情報

フェイスコスメティックハウス

フラガンシア

本庄2-2-8
☎ 0201
11:00~
(不定休)

