



ほんじょう 5

HONJO CITY PUBLIC RELATIONS

2017 No.136

雨にも負けず
桜の下を駆け抜ける



今年で21回目を数える本庄早稲田の杜クロスカントリー&ハーフマラソン大会が4月9日に小雨が降るなか行われました。今回も市内外から多くの参加者が集まり、27の部門に2,861人がエントリーし、2,281人が完走しました。

人の動き (2017. 4. 1 現在)

人口	78,781 (-136)
男	39,258 (-50)
女	39,523 (-86)
世帯数	33,612 (+65)

() 内は前月との比較

人口増減の内訳

出生	44	転入	442
死亡	94	転出	537
自然増減	-50	社会増減	-95
		その他	+9



日々の運動も
100日続ければ
ポイントに

今年度も始まります！

健康目標を設定



公民館事業は
全てポイント対象に

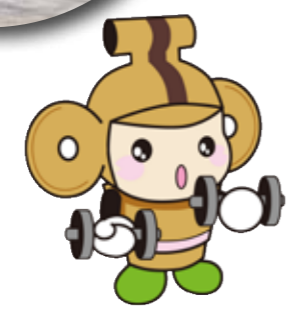

延ばそう
健康寿命

はにぽん

チャレンジ 2017



🚗 ポイントを集めるには

- ① 特定健診や人間ドック（健康診断）、各種がん検診等を受ける
- ② 健康づくり活動を行う団体に参加する（1人1団体まで）
- ③ 自分で健康づくり活動を100日行い、チャレンジシートに記入する（100日チャレンジ）
- ④ ポイント対象になる教室・講座やイベントに参加する
- ⑤ MY健康づくり活動欄に自分の健康目標を記入する

🚗 ポイント手帳の配布

本庄市役所やアスピアこだま、本庄市保健センターや公民館など、市内の公共施設等で配布します。
ポイントの付与 対象事業に参加すると、ポイント手帳にスタンプが押されます。ポイント手帳がない場合は、「受講証明書」を交付しますので、後日、スタンプと引き換えてください。

🚗 今年も健康づくり活動団体に登録しましょう

対象事業だけでなく、公民館などで自主的に行っている健康づくり活動のグループや、家族や友人で結成したグループも、事前に団体の参加登録をするとポイントになります（1人1団体まで）。
また、団体登録した活動は100日チャレンジに該当しますので、積極的に活動しましょう。
※はにぽんチャレンジ2016の団体登録は継続されません。新規の登録をお願いします。
団体登録の方法 保険課・市民福祉課・本庄市保健センター・介護保険課・体育課・生涯学習課・各公民館へ申し出てください。
※申込にはグループの名簿（氏名・住所・生年月日）が必要です。

🚗 賞品の交換

ポイントに応じて、市内の協力店等で賞品と交換できます。
●A賞 100ポイント ●B賞 50ポイント ●努力賞 20～49ポイント
※協力店や賞品の内容は、改めてお知らせします。
賞品交換期間 11月6日(月)～平成30年3月30日(金)
賞品交換方法 保険課（市役所1階）又は市民福祉課（アスピアこだま）、本庄市保健センターでポイントに応じた賞品引換券を受け取り、協力店等で希望賞品と交換してください。



はにぽんチャレンジは、健康で元気な生活ができる「健康寿命」を延ばす健康づくりをサポートしています。健康を意識した生活をしながらポイントを集めましょう。集めたポイントは賞品と交換することができます。

▶実施期間 平成30年 **3月30日**(金)まで ★保険課 ☎ 1116

今年度は次の3点が変わりました！

1 挑戦しよう！100日チャレンジ

今年度のポイント手帳には、100日チャレンジシートがついています。ラジオ体操や毎日の散歩など自宅のできる簡単なものから、実施会場へ出かけて行う体操教室など、自分で行った健康づくりを記入してください。100日続けるとポイントになります。
100日チャレンジは、年間2回(200日)チャレンジできます。毎日少しずつでも継続して健康づくりをしましょう。

2 ポイント対象事業が増えました！

公民館の主催事業は全てポイント対象になります。その他の講座等も対象事業が拡大されます。
※対象事業は、広報ほんじょうや市ホームページ等で参加者を募集する際にお知らせします。
※対象事業によっては、年齢制限がありますのでご注意ください。

3 年間2回まで賞品交換ができます！

賞品交換期間を早め、年間2回の賞品交換ができるようになりました。ポイントが集まった人は、早めに1回目の賞品交換をして、残りの期間で2回目の賞品交換を目指してチャレンジしましょう。
※1回目の賞品交換でポイントを使用し、残ったポイントは2枚目のポイント手帳へ繰り越すことができます。

▶ 塙保己一先生の精神を後世に
**総検校塙保己一先生
 遺徳顕彰会総会を開催**
 お知らせ

★総検校塙保己一遺徳顕彰会事務局（セルディ内）☎08851

郷土出身の偉人、塙保己一先生の遺徳と事績を広く社会に顕彰するため、遺徳顕彰会が設立され、活動しています。

下記の日程で総会を開催します。みなさんの参加をお待ちしています。

●日時 5月27日(土)
午後2時～4時

●会場 セルディ

●内容 総会、記念講演

【記念講演】

●講師 根岸 久 氏（顕彰会事業部会委員、本庄市観光協会副会長）

●演題 「群読劇・塙保己一物語よもやま話」



▶ 吉野弘「宝の日」朗読会
**吉野弘さんの
 詩を読む朗読の会を開催**
 イベント

★図書館本館☎03746

「奈々子に」「祝婚歌」など教科書やテレビ、ラジオ、あるいは結婚式のスピーチなどで紹介されるこれらの詩は、埼玉ゆかりの詩人・吉野弘さんの作品です。

今回の朗読の会では、氏の出身地である酒田市の「酒田詩の朗読会」のみなさんに、吉野さんの詩を音楽とともに朗読していただきます。ぜひご参加ください。

●日時 6月10日(土) 午後2時30分～4時

●会場 図書館本館

●対象 一般（小学生以上）

●定員 60人（先着順）

●申込 5月25日(木)から電話又は直接本館へ

▶ 2つの新しい郷土資料
**「本庄市の文化財」
 「本庄市の地名」を刊行**
 お知らせ

★文化財保護課☎01186

本庄市教育委員会では、2冊の郷土資料を刊行しました。

①「本庄市の文化財
 ～散策ガイドブック～」

文化財見学のガイドブックとして、市内6地区に分け、区域ごとに文化財を収録。



②「本庄市の地名①
 —本庄地域編—」

本庄地域を本庄・藤田・仁手・旭・北泉の5地区に分け、小字の名称、範囲、地名の由来などを解説。

●販売場所

文化財保護課（市役所4階）、歴史民俗資料館、塙保己一記念館、旧本庄商業銀行煉瓦倉庫

●価格 ①②各500円

▶ テーマは「本庄まち歩き」
**新たな本庄市 PR 映像
 受賞作品を放映中**
 お知らせ

★市民活動推進課☎0828

市では、昨年度市民との協力により、本庄市の魅力を市内外に広く発信するために、「本庄まち歩き」をテーマにPR映像を募集しました。

最優秀賞作品1点、優秀賞作品1点をはにぼんプラザ1階PRスペースで放映しています。ぜひご覧ください。観覧は無料です。

●受賞作品 最優秀賞 ほん☆joyful!

優秀賞 はにぼんのおつかい

●放映場所 はにぼんプラザ1階PRスペース
 90インチ大型モニター



▶ あなたの熱意が本庄市を創る
**平成29年度（第1回）
 本庄市職員採用試験案内**
 募集

★行政管理課☎01160

■ 第1次試験日 7月23日(日) 採用予定日 平成30年4月1日

■ 受付期間
 市役所特別会議室（市役所3階）
 6月15日(木)・16日(金)（午前9時～午後5時）

市役所市民ホール（市役所1階）
 6月17日(土)（午前9時～正午）

※詳しくは、受験案内をご覧ください。

■ 申込方法
 ● 受験案内・申込書等を6月17日(土)まで行政管理課（市役所3階）及び総務課（アスパアこだま内）で配布します。また、市ホームページからもダウンロードできます。

郵送で請求する場合、封筒の表に「受験案内請求」と朱書きし、返信用封筒（A4判の用紙が折らずに入る封筒に120円分の切手を貼り、請求者の郵便番号・住所・氏名を記入したもの）を同封して送付してください。（6月5日(月)必着）

請求先 〒367-8501 本庄市本庄3-5-3
 本庄市役所行政管理課職員係 宛

● 申込書に記入し、受付期間内に直接本人が持参してください。

募集職種	募集人数	学歴・受験資格	年齢
一般事務職（社会人経験者枠）	3人程度	大学卒 学校教育法による大学を卒業した人で1つの民間企業等で正規職員として勤務した期間が継続して3年以上ある人（平成29年4月末日時点）	昭和62年4月2日以降に生まれた人
		短大卒 学校教育法による短期大学を卒業した人で1つの民間企業等で正規職員として勤務した期間が継続して3年以上ある人（平成29年4月末日時点）	平成元年4月2日以降に生まれた人
		高校卒 学校教育法による高等学校を卒業した人で1つの民間企業等で正規職員として勤務した期間が継続して3年以上ある人（平成29年4月末日時点）	平成3年4月2日以降に生まれた人
技術職（土木）	2人程度	大学卒 学校教育法による大学を卒業した人又は平成30年3月までに卒業見込みの人	昭和62年4月2日以降に生まれた人
		短大卒 学校教育法による短期大学を卒業した人又は平成30年3月までに卒業見込みの人	平成元年4月2日以降に生まれた人
		高校卒 学校教育法による高等学校を卒業した人	平成3年4月2日以降に生まれた人
技術職（建築）	2人程度	大学卒 学校教育法による大学を卒業した人又は平成30年3月までに卒業見込みの人	昭和62年4月2日以降に生まれた人
		短大卒 学校教育法による短期大学を卒業した人又は平成30年3月までに卒業見込みの人	平成元年4月2日以降に生まれた人
		高校卒 学校教育法による高等学校を卒業した人	平成3年4月2日以降に生まれた人
技術職（電気）	2人程度	大学卒 学校教育法による大学を卒業した人又は平成30年3月までに卒業見込みの人	昭和62年4月2日以降に生まれた人
		短大卒 学校教育法による短期大学を卒業した人又は平成30年3月までに卒業見込みの人	平成元年4月2日以降に生まれた人
		高校卒 学校教育法による高等学校を卒業した人	平成3年4月2日以降に生まれた人
保健師	2人程度	保健師の資格を有する人又は平成30年3月までに保健師の資格を取得する見込みの人	昭和62年4月2日以降に生まれた人
保育士	4人程度	保育士の資格を有する人又は平成30年3月までに保育士の資格を取得する見込みの人	平成元年4月2日以降に生まれた人

※平成29年度（第2回）本庄市職員採用試験は、9月に一般事務職と管理栄養士の採用試験を実施する予定です。詳しくは、広報ほんじょう及び市ホームページでお知らせします。

児童手当制度のご案内

★子育て支援課 ☎⑤1130、市民福祉課 ☎⑦1333

児童手当は、これからの社会を担う児童の健やかな育ちを社会全体で応援するため、児童を養育している人に手当を支給する制度です。

▶対象

市内に居住し、中学校修了前（15歳到達後最初の3月31日まで）の児童を養育している市内在住者
※父母ともに児童を養育している場合、請求者は、原則として所得の高い人になります。

▶支給時期 2月、6月、10月の各月10日（それぞれの前月分までの手当を支給）

※10日が土・日・休日の場合は、直前の平日が支払日となります

●受給するには申請が必要です

次のものを用意して窓口へお越しください。なお、公務員は勤務先での申請となります。

▶用意

- ・印鑑（朱肉を必要とするもの）
 - ・本人確認できるもの（運転免許証等）
 - ・申請者本人及び配偶者の個人番号（マイナンバー）がわかるもの
 - ・申請者名義の金融機関の預金通帳
 - ・申請者が国民年金以外に加入している場合は、申請者の健康保険証の写し又は年金加入証明書
- ※その他、必要に応じて書類（所得課税証明書等）を提出していただく場合があります。

●届出内容の変更など手続きが必要なとき

毎年6月の現況届・他の市区町村に転出するとき・出生などにより児童が増えたとき・金融機関を変更したとき・児童と別居したとき・児童が施設に

支給される手当額

年齢要件など	支給月額
3歳未満	15,000円
3歳以上	第1子・第2子 10,000円
小学校修了前	第3子以降 15,000円
中学生	10,000円
所得制限限度額以上	一律 5,000円

※第○子とは、18歳になる日以後の最初の3月31日までの児童の順番です。
※所得制限限度額は、市ホームページでご確認いただくか、お問い合わせください。

入所したとき・婚姻又は離婚により生計を維持する程度の高い人が変わったとき・公務員になったとき・個人番号（マイナンバー）が変更になったなどのときは、窓口で手続きしてください。

※手続きが遅れると、遅れた月分の手当が受けられなくなることや、遡って手当を返還していただくことがあります。

●その他の手当（重複受給可）

【児童扶養手当】

父母の離婚や死亡などで、父又は母と生計を同じくしていない児童を養育している人や、児童を養育している父又は母に一定の障害があるときに手当を支給します。

【特別児童扶養手当】

一定の障害のある20歳未満の児童を養育している人に支給します。

※認定後、申請月の翌月分からの支給となります。

★本庄保健所 ☎②6481

対象 現在受給者証をお持ちで、引き続き治療が必要な20歳未満の人の保護者

受付期間

6月15日(木)～7月31日(月)（土・日・祝日を除く）

申請場所 本庄保健所

必要書類 申請書・医療意見書・健康保険証の写し・市県民税（非課税）証明書

国民年金からのお知らせ

平成29年度

納付 ▶国民年金保険料額

月額 16,490円（平成28年度から230円引き上げ）
※保険料は、まとめて前払い（前納）することで割引が受けられます。

受給 ▶老齢基礎年金額

年額 779,300円（物価変動率により平成28年度から0.1%引き下げ）
※20歳から60歳までの40年間、国民年金保険料を全額納付した場合の年金額です。

受給 ▶障害基礎年金額

年額 1級 974,125円（物価変動率により平成28年度から0.1%引き下げ）
2級 779,300円
※18歳到達年度末日までの子、又は20歳未満で障害年金の障害等級1級又は2級の子がいる場合、別途「子の加算」があります。

現在年金を受給されている人には、6月上旬に日本年金機構より年金額についてのお知らせが送付されます。ご自身の詳しい年金額についてはそちらでご確認ください。

国民年金は、20歳以上であれば学生も加入し、保険料を納める必要があります。ただし、学生のため収入が少なく、保険料を納めることが困難な場合は、保険料の納付が猶予される「学生納付特例制度」が利用できます。承認された期間は、年金を受け取るために必要な期間（Ⅱ受給資格期間）に算入されるうえ、病気や事故などによる障害・死亡のときの障害基礎年金及び遺族基礎年金の納付要件にも算入されます。

4月より平成29年度分の受付を開始しましたので、利用希望者は忘れずに申請してください。※申請は、毎年度必要です。

対象 前年所得が一定額以下の学生

手続き先 市民課（市役所1階）又は市民福祉課（アスパピアこだま内）

用意 年金手帳、印鑑、申請年度の学生証（コピー可。ただし、有効期限が裏面記載の場合は両面コピー）又は在学証明書

「学生納付特例制度」のご案内

受け取る年金額を増やす・減らさないための方法は？

○例 付加保険料を20年間（240月）納付した場合

- ・付加保険料の総納付額 400円×240月＝96,000円
 - ・将来受け取れる付加年金額 200円×240月＝48,000円（年額）
- 2年受給すると支払った分の元が取れ、しかも付加年金は生涯受給することができるので大変お得です。

付加保険料の納付
毎月の定額保険料に付加保険料として月額400円を上乗せして納めると、将来の老齢基礎年金に付加年金が加算されます。加算される付加年金額（年額）は「200円×付加保険料を納めた月数」です。

※付加保険料の納付は申し込んだ月分からとなります。

※国民年金基金加入者や保険料の免除等を受けている人は利用できません。

対象 国民年金第1号被保険者・任意加入被保険者（65歳未満）

手続き先 市民課又は市民福祉課

用意 年金手帳、印鑑

小児慢性特定疾病医療費

支給継続申請の受け付けを開始します

★本庄保健所 ☎②6481

小児慢性特定疾病医療費支給継続申請の受け付けが始まります。

対象者は、必要書類を持参のうえ、本庄保健所で継続申請の手続きを行ってください。なお、書類は本庄保健所から郵送されます。次のものを用意して窓口へお越しください。

追納
保険料の免除等を受けていた期間は、受給資格期間には算入されませんが、将来受け取る年金額は保険料を全額納付した場合より少なくなります。ただし、この期間は10年以内であれば後から保険料を納めること（Ⅱ追納）ができ、追納すると初めから納めていたのと同じ扱いになります。受け取る年金額は減少しません。なお、3年度目以降の追納は、当時の保険料に一定の加算金がかかります。

対象 過去10年以内に、免除、（若年者）納付猶予、学生納付特例を受けた期間のある人

手続き先 市民課又は市民福祉課

用意 年金手帳、印鑑

年金の請求手続きを忘れずに！

年金を受け取るには、自分が必要ありません。受給資格を満たしている人に対しては、受給開始年齢になるときに、日本年金機構又は共済組合等から「年金請求書」が送付されますので、忘れずに手続きしてください。

★市民課国民年金係 ☎⑤1114、市民福祉課市民税務係 ☎⑦1333、熊谷年金事務所 ☎048-522-1501

市民税・県民税のお知らせ

★課税課 ☎ 1123

▶平成29年度市民税・県民税税額決定通知書及び納税通知書を発送します

給与から特別徴収されている人には、5月中旬に税額決定通知書を勤務先へ、普通徴収及び公的年金から特別徴収されている人には、6月9日(金)に納税通知書又は税額決定通知書を発送します。

▶平成29年度(平成28年分)所得・課税証明書の発行について

平成29年度(平成28年分)所得・課税証明書は、6月9日(金)から発行を予定しています。所得・課税証明書を発行できる人は次の①から④に該当する人です。該当しない人は、市に課税資料がないため、申告をした後でなければ証明書を発行できません。収入がない人、家族の扶養になっている人も同様です。

- ①市民税・県民税申告をした人
 - ②確定申告をした人
 - ③勤務先から給与支払報告書が市へ提出されている人
 - ④公的年金等支払報告書が市へ提出されている人
- ※所得・課税証明書は市民税・県民税の税額決定後に発行できます。なお、申告後発行まで1か月程度かかる場合もありますのでご注意ください。

▶市民税・県民税の納税方法

●普通徴収

納税義務者本人が納付書又は口座振替により、6月、8月、10月、翌年1月の4回の納期で納める方法です。

●給与からの特別徴収

給与支払者が納税義務者の毎月の給与から特別徴収税額を天引きし、6月から翌年5月までの12回で納税義務者に代わって納める方法です。

●公的年金からの特別徴収

日本年金機構などの年金保険者が納税義務者の年金から公的年金所得に係る特別徴収税額を天引きし、4月、6月、8月、10月、12月、翌年2月の6回で納税義務者に代わって納める方法です。平成29年度も引き続き対象者となる人は、前年度の納税通知書又は税額決定通知書に記載されている税額が4月、6月、8月支給の年金から天引きされます。

※4月1日現在、65歳以上で介護保険料が年金から天引きされている人は、公的年金からの特別徴収対象者となります。なお、特別徴収が開始される年度は、10月支給の年金から天引きされます。

行政相談委員の紹介

★市民課 ☎ 1113

3月31日に任期満了となった行政相談委員について、下記の3人が、総務大臣から委嘱されました。行政相談委員は、国や県などの行政サービスに関する苦情や相談を受け付けています。相談日時は、毎月第3木曜日、午後1時から4時まで(33ページ参照)です。



石田 祐寛氏



竹沢 弘子氏



奥原 栄一氏

烏川・神流川の洪水情報の配信を開始

★国土交通省高崎河川国道事務所河川管理課 ☎ 027-345-6041

大規模な洪水が烏川・神流川で発生した場合、浸水する危険性の高い地域のみなさんの携帯電話やスマートフォンに主体的な避難を促進するため、洪水情報の配信を開始します。

- 配信開始日 5月1日(月)
- 配信エリア 本庄市全域

烏川・神流川において河川氾濫のおそれがある(氾濫危険水位を超えた)情報及び氾濫が発生した情報※携帯電話などの基地局の関係により、配信エリア近郊の人にも届くことがあります。

携帯電話の電源が入っていない場合や、圏外、電波状況の悪い場所等の場合、受信できません。また、利用機種により、緊急速報メールに対応していない場合があります。

市職員の人事異動

市では、次のような人事異動を発令しました。新採用・退職者以外は課長級以上を掲載しています。()内は、旧職です。

辞令

4月1日付け 異動

- 【企画財政部】
 - ▽企画財政部長(次長兼企画課長) 山下部勝▽企画課長(農政課長補佐兼農業振興係長) 笠原栄作▽産業開発室長(産業開発室長補佐兼産業開発係長) 落合吉昭
- 【総務部】
 - ▽参事兼課税課長(課税課長) 反町光弘▽債権回収対策室長(産業開発室長) 石川悦男
- 【市民生活部】
 - ▽市民活動推進課長(市民活動推進課長補佐兼人権推進・男女共同参画係長) 赤尾直行
- 【福祉部】
 - ▽部長兼福祉事務所長(教育委員会事務局次長兼生涯学習課長) 山田由幸▽参事兼生活自立支援課長(生活自立支援課長) 青木光蔵▽子育て支援課長(企画課長補佐) 我妻元晴
- 【保健部】
 - ▽次長兼保険課長(保険課長) 中田啓一▽介護保険課長(地域福祉課長補佐兼地域福祉推進係長) 浅見栄一
- 【経済環境部】
 - ▽経済環境部長(環境推進課長) 木村章寿▽環境推進課長(環境産業課長補佐兼環境係長) 出牛貞仁
- 【都市整備部】
 - ▽道路管理課長(営繕住宅課長) 内田光一▽道路整備課長(建設課長) 福島好則▽建築開発課長(市街地整備課長) 笠原秀夫▽営繕住宅課長(建築開発課長) 滝澤 猛
- 【児玉総合支所】
 - ▽市民福祉課長(市民活動推進課長) 杉山茂俊
- 【教育委員会事務局】
 - ▽教育総務課長(債権回収対策室長) 高橋利征▽生涯学習課長(子育て支援課長補佐兼保育係長) 加藤久美子▽体育課長(危機管理課長補佐兼安全安心係長) 堀口 滋▽図書館長(健康推進課長補佐) 前川 章
- 【監査委員事務局】
 - ▽監査委員事務局長(情報システム課長補佐兼情報システム係長) 新井邦彦
- 4月1日付け 派遣
 - 児玉郡市広域市町村圏組合へ
 - ▽企画財政部付(議会事務局次長兼庶務係長) 峯 昌彦▽企画財政部付(体育課長補佐兼庶務係長) 市川 彰
- 4月1日付け 新採用
 - ▽秘書広報課課長補佐あゆ佳▽企画

- 課長補佐明佳▽行政管理課栗原拓也▽課税課小此木悠希・市川尚樹▽危機管理課石川恵輝(児玉郡市広域市町村圏組合から派遣)▽市民課道下琢未・篠崎恋▽障害福祉課高山浩和▽子育て支援課井上和樹▽保険課大塚悠真▽健康推進課小宮山優梨奈
- ▽環境推進課櫻沢光一(児玉郡市広域市町村圏組合から派遣)・本田みな子▽道路管理課間正仁美▽都市計画課野口萌花
- ▽水道課大和亜寿未・宮原又三郎▽下水道課高橋茉莉▽市民福祉課鈴木雄大▽教育総務課日下雄介▽学校教育課山崎育樹(埼玉県から派遣)▽文化財保護課佐藤彩美
- 3月31日付け 退職
 - ▽今井和也(企画財政部長)▽駒沢三郎(福祉部長)▽小林寿己(経済環境部長)▽再任用・商工観光課▽津久井伊久弥(子育て支援課長)▽再任用・農業委員会事務局▽須賀正樹(介護保険課長)▽再任用・障害福祉課▽大塚真美(市民福祉課長)▽再任用・課税課▽浅香浩延(教育総務課長)▽再任用・図書館▽海沢 茂(体育課長)▽高木弘之(図書館長)▽再任用・生活自立支援課
- 3月23日付け 退職
 - ▽吉田 稔(監査委員事務局長)▽再任用・危機管理課▽小茂田雅泰(企画財政部副参事)▽再任用・図書館▽青木 守(建設課長補佐兼用地係長)▽再任用・環境推進課▽野口泰宣(文化財保護課長補佐兼文化財保護係長)▽田中鈴江(子育て支援課主査)▽再任用・生涯学習課▽三木妙子(子育て支援課主幹兼金屋保育所長)▽中西稔彦(農業委員会事務局長補佐兼農地係長)▽高岸みゆき(生活自立支援課主査)▽新井玲子(子育て支援課主査)▽小久保菜衣子(子育て支援課保育士)▽戸谷京子(生涯学習課専門員)▽櫻井克彦(学校教育課指導主事) 埼玉県へ▽飯島英明(収納課主査) 児玉郡市広域市町村圏組合へ▽青木 高(危機管理課主査) 児玉郡市広域市町村圏組合へ
- 3月23日付け 退職
 - 櫻井 輝(水道課主査)



あなたの地区の民生委員・児童委員を紹介します

民生委員・児童委員は、社会奉仕の精神をもって、みなさんの立場に立って相談に応じ、必要な援助を行うボランティアです。民生委員法及び児童福祉法に基づいて区域に設置が定められ、厚生労働大臣から民生委員・児童委員として委嘱されています。高齢者の介護・子育て・健康・暮らしのことなど一人で悩まず、お気軽にご相談ください。

平成29年4月1日現在 ◎：地区会長 ○：地区副会長

協議会	担当地区	氏名	電話番号	
北泉地区民生委員・児童委員協議会	本 田	井上のり子	24-1193	
	新田原	久保田ひろ美	21-8022	
	久下塚	鳥羽ますみ	21-7857	
	けや木	1～3支会	◎岩崎 卓	22-5369
		4～6支会	宇野美枝子	24-4426
	四季の里	7～9支会	浅見芙美子	21-1056
		1～4支会	俣田 昭持	22-6757
	栗 崎	5～8支会	近藤由起子	050-3565-7162
		栗崎	深田 栄一	22-4902
	西五十子	1～10支会	○芦澤 吉一	22-4966
	五十子	五十子1～3丁目	高橋 敏男	22-6983
	東五十子	東五十子	萩原 徳夫	21-4586
	東富田	東富田	駒澤 好子	24-5357
	曙	1～5・7支会	野枝 政子	24-3074
		6・8～13支会	武藤 研二	21-6624
			14～19支会	大貫 純子
		西富田	1～8支会	田村 礼子
	9～15支会		下垣美紀子	21-4355
	16～22支会		木村 妙子	24-0349
	四方田	23～31支会	折茂ハマ江	24-2403
		四方田	飯塚恵美子	21-8083
	東今井	東今井	野澤 隆	24-2688
	西今井・共栄	西今井・共栄	松原 幸彦	21-5764
	全域(主任児童委員)		高橋 明子	21-3563
		田邊 晶子	21-5735	

協議会	担当地区	氏名	電話番号	
児玉第二地区民生委員・児童委員協議会	第1金屋	大野とも子	72-0074	
		田中 一男	72-0992	
	第2金屋	浅田 陽子	72-0369	
		○今井 公江	72-3708	
	第3金屋	第3金屋	島野 則雄	72-0423
	長 沖	長沖	田中 文子	72-0559
	高 柳	高柳	塩谷 勝男	72-2329
	飯 倉	飯倉	福島 秀雄	72-2779
	宮 内	宮内	中野 繁夫	72-2760
	塩 谷	塩谷	杉山ヨシ子	72-0723
	保木野	保木野	高木 靖尚	72-2440
	田 端	田端	堀越 俊雄	72-9650
	秋 山	秋山	根岸 享子	090-5506-7339
			河田いつえ	71-4137
	風 洞	風洞	前川 延夫	72-6402
	東小平	東小平	根岸 潔	72-1712
	西小平	西小平	○海北 光男	72-2753
	太駄上	太駄上	高橋 幸子	78-0803
	太駄中	太駄中	笠原りよ子	78-0201
	太駄下	太駄下	中里 訓子	78-0609
	河 内	河内	◎木村 雅	78-0205
	稲 沢	稲沢	石森 彰	78-0308
	元 田	元田	○今井 和男	72-3269
			浅見 美穂	72-0906
	全域(主任児童委員)		根岸 貴子	72-1791

「広げよう 地域に根ざした 思いやり」

5月12日(金)から18日(木)は、「民生委員・児童委員の日」活動強化週間です。民生委員・児童委員の活動を知っていただくため、PR活動を展開しています。

「広げよう 地域に根ざした 思いやり」行動宣言による、安全で安心な福祉のまちづくりをめざして、関係機関と連携し、誰もが安心して暮らせる地域づくりをすすめています。

—行動宣言—

1. 安心して住み続けることができる地域社会づくりに貢献します
2. 地域社会での孤立・孤独をなくす運動を提案し行動します
3. 児童虐待や犯罪被害などから子どもを守る取り組みを進めます
4. 多くの福祉課題を抱える生活困難家庭に粘り強く接し、地域社会とのつなぎ役を務めます
5. 日頃の活動を活かし、災害時に要援護者の安否確認を行います

児玉第一地区民生委員・児童委員協議会	長浜町	長浜町	山崎とし江	72-0350
	鍛冶町	鍛冶町	清水 美典	72-2498
			萩原千恵子	72-6586
	上 町	上町	久米 巡	72-0189
			笛木 宣治	72-0359
	仲 町	仲町	○小林 寛國	72-3773
			阪本 良雄	72-0124
	新 町	新町	出牛 幸平	72-3405
			中林 久	72-0243
	連雀町	連雀町	阪本 光	72-2720
	本 町	本町	松田 芳幸	72-2939
			春山 茂子	72-7034
			新保富美代	72-5066
	下 町	山王	井上輝代美	080-1264-9026
		生野	永尾 路子	72-0047
		大道	宮部 京子	72-2666
		大久保	山本 弘子	090-2676-1670
	蛭 川	蛭川	中島 明美	72-8060
			福島 澄子	72-0462
	下真下	下真下	中原 和夫	72-5076
			高橋 一栄	72-6922
	共 栄	共栄	中林 薫	72-2861
			◎大山美佐保	72-4684
	上真下	上真下	峯岸 敏樹	72-0862
深町 和子			72-4943	
山本 明美			72-1486	
吉田林	吉田林	朝川美千代	72-0270	
入浅見	入浅見	○鈴木 克美	72-0645	
下浅見	下浅見	生形 元司	72-1823	
高 関	高関	田端 宣子	72-6291	
全域(主任児童委員)		荻野きよ江	72-0751	

協議会	担当地区	氏名	電話番号	
第一地区民生委員・児童委員協議会	宮本町	1・3・10～13・15支会	吉田美智子	21-5652
		2・4～9支会	山本 直記	21-6204
		17～21・35・36支会	中村 葉子	21-1172
		16・24・25・37・38支会	大塩 則子	71-9968
		28・29・33・34支会	内海 信雄	22-6032
		14・23・30・31支会	亀井さく江	21-6278
		22・26・27・32支会	○小貝 義廣	22-5482
		泉 町	1～6支会	田中 美幸
	上 町	7～12支会	奈良 進	21-9344
			鍋島 勉	22-4845
	照若町	1～3支会	池上 照幸	24-4011
		4～7支会	大貫 英子	23-0857
		18～22支会	片岡 恭子	24-2605
		8～12・14～16・23・24支会	沼田 戦二	21-0219
		13・17・25～27支会	田中 茂	24-6108
	七軒町	1～8支会	山田 國子	21-8249
		9～15・32支会	高橋 慎二	23-2302
		16～18・25～27・29～31支会	村田 鐵男	090-4911-8179
	仲 町	19～24・28支会	◎木村モト子	22-6702
		1～12支会	野口 晴夫	22-4326
	末広町	1～2・20～23支会	織茂 保	22-4507
		8～13支会	高橋 衛	24-4070
		3～7支会	織田澤好美	22-0897
		14～19支会	坂本 恒信	090-1439-2569
全域(主任児童委員)		橋本 紀江	23-2754	
		高橋 正枝	21-0998	
第二地区民生委員・児童委員協議会	本 町	1・6・8・10支会	早野 精一	22-2701
		2～5・25支会	松岡 秀夫	24-0859
		7・13～15支会	河野 智一	22-4389
		9・21・23支会	石田 法子	22-3415
		11・12・17・28支会	奥沢 孝寿	22-3669
		16・18～20支会	矢代美恵子	23-3846
	南本町	22・24・26・27支会	前田 充宣	21-9137
		1・2・10・13支会	雨宮 孝弘	21-7146
		3～5支会	鈴木 淑子	21-1146
		6・7・12支会	堀口ハル子	21-0802
		8・9・11支会	遠藤美奈子	22-3388
		1～3・32支会	川瀬 京子	22-3191
台 町	4～7支会	飯岡 晴雄	21-1717	
	8～11支会	樋口 頼正	24-0132	
	12～15支会	小池美喜子	22-2515	
	16～19支会	渋谷加代子	21-5197	
	20～23支会	井上美恵子	21-5259	
	24～27支会	山下 眞弓	21-2518	
諏訪町	28～31・33支会	設楽なか江	21-1310	
	1の1・1の2・11支会	○渡邊 征夫	24-4745	
	2の1・2の2支会	加藤 勝利	21-5864	
	3・9・10支会	欠員		
	4・5・12支会	福島志津江	22-3810	
	6・14・15支会	◎齋藤 京子	22-6813	
全域(主任児童委員)	7・8の1支会	小林貴美代	22-7714	
	8の2・13・16支会	熊谷 利江	22-7975	

協議会	担当地区	氏名	電話番号		
第二地区民生委員・児童委員協議会	朝日町	1・8・14支会	橋本 和也	22-4366	
		2・7・15支会	山田 時枝	24-3319	
		3・13・16支会	山口 武	21-5417	
		4・9・21・22支会	片山 恭子	21-8281	
		5・6・12支会	鳥羽 裕子	21-2833	
		10・11・20支会	中島 清治	22-5348	
		17～19支会	松島 善江	21-6686	
		23～25支会(ダイヤパルス)	高橋 麻里	23-3943	
		全域(主任児童委員)		西本 好雄	21-2727
				赤沼 博美	24-3091
	藤田・仁手地区民生委員・児童委員協議会	鶴 森	鶴森3丁目4～10・11番の一部	久保田幸江	22-5448
		傍示堂	傍示堂	飯島 市郎	21-8264
牧 西		1～13支会	森 俊夫	22-4296	
		14～22支会	○石橋 淳一	22-4297	
小和瀬		小和瀬	小野 恭子	22-8303	
宮 戸		宮戸	須長 富子	21-4405	
堀 田		堀田	伊藤 幸雄	21-1932	
滝 瀬		滝瀬	戸塚 和江	21-1984	
仁 手		仁手	ト部 廣子	24-2827	
下仁手		下仁手	劍持 一巳	21-4852	
久々宇		久々宇	◎中野勝三郎	21-7801	
田 中		田中	坂上 修一	21-0567	
上仁手		上仁手	田村 絹代	21-5804	
全域(主任児童委員)		石田 久乃	24-7757		
		福島 里歌	22-2941		
旭地区民生委員・児童委員協議会	都島・杉山	都島・杉山	○堀口 隼雄	21-3958	
	山王堂	山王堂	福本アエ子	21-3914	
	沼和田	沼和田	金子 治夫	24-5709	
	小 島	1丁目(県営住宅)	中島 順子	21-2107	
		1丁目1・2番、6丁目全域	川原 明弘	37-1191	
		1丁目3～11番、千代田2丁目5番	新井 和子	24-4392	
		1丁目12・13番、5丁目全域	並木 正文	21-7052	
	小島南	2丁目14～16番、3丁目9の一部・11～16番、4丁目全域	久保 敏枝	21-3216	
		2丁目2・3・6・7・10～13番、3丁目2・5・9の一部・10番	佐々木眞紀	24-8357	
		2丁目4・5・8・9番、3丁目3・4番	巴 恒子	22-5555	
		1丁目	古徳美代子	21-9655	
	万年寺	2丁目	堀 美江子	24-3900	
3丁目1～4・10・11番		高橋 和代	21-3250		
3丁目5～9番		津金澤克巳	24-4305		
1～9支会		◎茂木 秀夫	21-6577		
下野堂	10～12支会	高橋 照子	24-2846		
	1～7・11支会、小島3丁目6、7支会(JR高崎線北)	塩原 正美	24-5068		
	8～10支会(JR高崎線南)	出口 信子	22-6732		
	新井・三友	新井・三友	境野 匡子	090-4959-0519	
全域(主任児童委員)		長濱 和子	22-3711		
		長澤 理恵	23-0610		

高齢者の生活をサポート ご存じですか 地域包括支援センター

★介護保険課 ☎ 1722

みなさんは、地域包括支援センターをご存じですか。本センターは、地域で暮らす高齢者のみなさんを介護や健康・医療などさまざまな面から支えるための拠点です。市内に4か所あり、さまざまな業務を行っています。

■地域包括支援センターの事業

総合相談・支援

高齢者ご本人やご家族等からのさまざまな相談を受けます。

権利擁護

高齢者の人権や財産を守る権利擁護の拠点として、成年後見制度の活用促進や虐待の早期発見・防止を進めています。

介護予防マネジメント

要支援や要介護になるおそれの高い人や、要支援に認定された人のケアプラン等の相談を受けます。

ケアマネジャー支援

ケアマネジャーからの相談を受けます。

■地域包括支援センターで行っている業務

オレンジカフェ

☎ はにぼんチャレンジ対象事業

認知症の人やそのご家族がほっとできるカフェを開催します。お茶を飲みながらゆっくりお話しませんか。市内4か所で開催しますので、お気軽にご参加ください。

①オレンジカフェ はにぼん

日程 毎月第4月曜日（12月のみ第3月曜日）

会場 はにぼんプラザ2階 活動室E

★本庄西地域包括支援センター本庄市社会福祉協議会

②オレンジカフェ 本庄東

日程 毎月最終木曜日（12月のみ第3木曜日）

会場 本庄東公民館 ※本庄東公民館との共催

★本庄東地域包括支援センター安誠園

③オレンジカフェ 本庄南

日程 毎月第2水曜日（6月・8月のみ第2木曜日）

会場 JA埼玉ひびきの本店（ひびきのホール）

★本庄南地域包括支援センターシャローム

④オレンジカフェ ほっとこだま

日程 毎月第1水曜日（1月のみ第2木曜日）

会場 セルディ（リハーサル室）

★児玉地域包括支援センター

《①～④共通》

時間 午後1時30分～3時30分（出入り自由です。都合の良い時間にお越しください）

対象 認知症の人やその家族及び認知症や介護に関心のある市内在住・在勤者

費用 1人100円

申込 不要です。気軽にお立ち寄りください。



認知症個別相談会

歳とともに誰でも物忘れをしやすくなります。認知症を心配される人も少なくありません。そんな不安をお持ちの人、また、ご家族でどのように接したら良いのか分からない人、市内地域包括支援センターによる個別相談会で、ぜひご相談ください。

①本庄西地域包括支援センター本庄市社会福祉協議会

日程 毎月第4金曜日（12月のみ第3金曜日）

②本庄東地域包括支援センター安誠園

日程 毎月第3木曜日

③本庄南地域包括支援センターシャローム

日程 毎月第3金曜日

④児玉地域包括支援センター

日程 毎月第1月曜日（1月のみ第2月曜日）

《①～④共通》

時間 午後2時～4時

対象 市内在住者

※ご利用は直接各包括支援センターへお問い合わせください。

■認知症地域支援推進員を配置しています

認知症は特別な病気ではなく、私たち自身や家族、身近な周囲にも起こりうる病気です。今後、高齢化の進展に伴い認知症の増加が見込まれます。「認知症になっても、住み慣れた環境で暮らし続けることができる地域づくり」には、地域全体が認知症に対する関心を高め、正しく理解し支え合うことが大切です。

市では、認知症に対する支援体制の強化を図るため、「認知症地域支援推進員」を4か所の地域包括支援センターに1人ずつ配置しています。

認知症地域支援推進員の業務

- ・認知症の人やその家族への支援
- ・市民に向けて、認知症を身近な病気として知ってもらうための活動
- ・認知症の人やその家族が状況に応じて必要な医療や介護等のサービスが受けられるよう医療機関等関係機関へのつなぎや連絡調整の支援

■地域包括支援センター担当地域

▶本庄西地域包括支援センター本庄市社会福祉協議会

本庄市銀座1-1-1 ☎ 27088

本庄西地域

千代田・若泉・中央・銀座・小島南・小島・万年寺・下野堂（照若町）・都島・山王堂・沼和田・杉山・新井

▶本庄東地域包括支援センター安誠園

本庄市小和瀬1666 ☎ 26262

本庄東地域

本庄・東台・日の出・寿・朝日町（台町）・諏訪町（本町）・鶴森・傍示堂・牧西・小和瀬・宮戸・堀田・滝瀬・仁手・下仁手・久々宇・田中・上仁手

▶本庄南地域包括支援センターシャローム

本庄市今井1251-1 ☎ 29580

本庄南地域

南・前原・柏・栄・駅南・けや木・見福・緑・五十子・四季の里・早稲田の杜・北堀・栗崎・西五十子・東五十子・東富田・西富田・四方田・今井・共栄・いまい台

▶児玉地域包括支援センター

本庄市児玉町金屋1302-1 ☎ 31545

児玉地域全域

※（ ）は、通称名地区になります。

みんなで防ごう 高齢者虐待

高齢者虐待に気づいたら、通報することが義務です！

高齢者虐待とは

- ▶身体的虐待 たたく、つねる、殴る、蹴る、やけどを負わせる、ベッドにしばりつけたりする等
- ▶介護・世話の放棄・放任（ネグレクト） 食事や水分を与えない、入浴させない、おむつなどを放置する等
- ▶心理的虐待 子ども扱いする、怒鳴る、ののしる、悪口を言う、無視をする、嫌がらせをする等
- ▶性的虐待 下半身を裸にして放置する、わいせつな行為を強要する等
- ▶経済的虐待 必要なお金を渡さない、使わせない、年金や預金などを同意なしに使用する等

虐待に気づいたら

本庄市役所介護保険課又は各地域の包括支援センターへご連絡ください。

虐待を止めることは、高齢者を守るとともに、虐待をしている養護者のためにも必要なことです。

本庄市高齢者虐待防止ネットワーク会議

市では、「本庄市高齢者虐待防止ネットワーク会議」を設置し、高齢者に対する虐待の防止のための方策や支援について話し合っています。

でんごん広場

みなさんの情報交換の場 ①=行事案内 ②=会員募集

本庄市文化展実行委員会主催 **本庄市茶道連合会主催**
本庄文化展 ① **月釜** ①

日時 5月26日(金)~28日(日) 午前9時~午後5時 ※28日は午後2時まで	日時 5月7日(日) 正午~午後3時
会場 市役所1階市民ホール	会場 はにぼんプラザ和室
問合せ 森田 ☎080-3209-5545	費用 500円
	申込 不要(直接会場へ)
	問合せ 本田 ☎8049

東太極拳クラブ ②

日時 毎週月曜日
午前10時~11時30分
会場 本庄東公民館
費用 月会費2,000円
申込・問合せ
横塚 ☎2661

北泉ヨーガクラブ ②

日時 毎週火曜日
午前10時~11時30分
会場 北泉公民館
費用 月会費2,000円
申込・問合せ
栗原 ☎090-5496-0489

まちかどSnap



お見事!! 南京玉すだれ

多くのイベントで盛り上がり 第8回若泉公園桜まつり

4月1日、第8回若泉公園桜まつりが開催されました。当日は、たくさんの販売ブースが設けられ、また、ステージイベントや本庄第一高校美術部による似顔絵コーナー、交通安全体験車の試乗などが行われました。会場は、市内外の多くの人で賑わい、子どもから大人まで楽しめる一日となりました。



満開の桜の下、八木節が披露された

満開の桜を満喫 第10回こだま千本桜まつり

4月9日に開催されたこだま千本桜まつり。小雨が降るあいにくの天候でしたが、満開のソメイヨシノが咲き誇るなか、ご当地アイドルライブや秋山八木節保存会による八木節披露が行われ大きく賑わいました。また、今回は、市内外の小中学生による俳句の短冊約4,200作品が飾られ、賑わいに花を添えました。

祝百賀

市内在住の大正6年生まれの荒井ゆきさん(今井)がめでたく100歳を迎えられました。大正・昭和・平成と3つの時代を歩んできた荒井さんを吉田市長が訪問し、お祝いの「寿状」を手渡しました。



荒井 ゆきさん
(今井)

高齢者叙勲

これまでの功績により
4月1日付けで元本庄市議会議員の野口茂氏(北堀)が旭日単光章を受章しました。心よりお祝い申し上げます。



元本庄市議会議員
野口 茂氏
(北堀)

新たな交流施設として

日本庄商業銀行煉瓦倉庫オープン

4月1日に日本庄商業銀行煉瓦倉庫が新たな交流施設としてオープンするのに先がけて、3月25日にプレオープン式典及び内覧会が開催されました。オープニングセレモニーでは、弦楽四重奏の演奏が披露され、式典後には早稲田大学による絹産業資産等の研究成果発表会が行われ、多くの来場者が、新たなまちのシンボルのオープンを祝いました。



プレオープンを祝し地元「上町」の山車によるお囃子が披露された

ひしゃく 柄杓を奉納して子宝を祈願 産泰神社例大祭

毎年4月4日に開催される産泰神社例大祭。産泰様は安産の神様で、出産を控えた女性は底の抜けた柄杓を奉納して安産を祈願し、出産を望む女性は底のある柄杓を奉納して祈願します。当日は、境内にある神楽殿で杉田組による神楽が奉納され、また参拝する人で長い列ができるなど多くの人で賑わいました。



柄杓を奉納して祈願する

観る者が息をのむ迫力 御嶽山春祭り

4月9日に開催された厄除御嶽山神社の春祭り。本神社は御嶽信仰に基づく神社で、歴史は古く、本庄市内外を問わず各地から多くの人がお参りに訪れます。春祭りでは、無病息災・火難除を祈願し、大護摩が焚かれ、身の丈以上に燃え盛る火の中を渡る荒行が行われました。なお、今年の荒行「火渡り」は、80回目となり満願の行として執り行われました。(来年以降は休止)



火の中に飛び込んでいく迫力と緊迫感が境内を包む

「吉田林獅子舞」の奉納 日枝神社春祭り

4月16日に開催された日枝神社春祭り。獅子舞は、江戸時代中頃、この地域で干ばつや悪い病気が流行し、その惨状を見た殿様が悪魔払いのために獅子頭3頭を奉納したことが始まりと伝えられています。当日は、神社境内で獅子舞の奉納が行われ、その後、地域周りが行われました。



桜が舞い散るなかで獅子舞が奉納された

市長コラム

しんげの一言メッセージ

ミサイルなどの武力攻撃に備えて

物騒な表題ですが、我が国近隣の現状を考えると、空想とは言えない時代になりました。朝鮮半島をはじめ周辺諸国の情勢をみれば、いかに日本が平和を望み、外交努力を重ねたとしても、武力衝突や我が国への武力攻撃が起きないとは断言できないのが現状です。

そして、そういった有事が「起きるか、起きないか」は議論されても、実際に起きたら国民は「どうすべきか」は、まだまだ議論がつくされていないのが我が国の実情です。

大規模災害やミサイル攻撃などの危機を、国民に瞬時に知らせるJアラートという警報システムは全国的に網羅されました。しかし、大切なはその警報を受け取った際、国民が的確な行動がとれるかと問われれば、あまりに情報や知識が不足していると答えざるを得ません。

災害と同じく武力攻撃についても、いつどんな形で起きるか、規模や程度などを的確に予想することは確かに困難です。しかし、国際情勢に関心を持ちつつ、どのような攻撃が起きるのか想定し、起きた際にその状況に応じてどう対処すべきか、考えてお

くことは大切であると思います。

国民にとって最優先すべきは、当たり前ですが一人ひとりがどうやって自分や家族の身を守るかなのですから、「武力攻撃を受けたら終わりだ」で思考停止にならず、自分自身と家族の生き残る確率を高める努力を惜しむべきではありません。以下、内閣官房の国民保護ポータルサイトのアドレスを記しておきます。参考にしてください。

http://www.kokuminhogo.go.jp/shiryu/hogo_manual.html

また、武力攻撃により直接被害を受けた場合の想定はもちろんですが、たとえば都内などの近隣地域が被害を受けた場合も想定しなければなりません。家族が離れているときに事態が起きたらどうするのか。大勢の避難民が押し寄せたらどうするのか。市民同士の不信感を招くような流言飛語に惑わされないためにどうすべきか。

このようなことを考えれば、地域に生きる我々は、大規模災害への備えと同じく、常日頃から外国籍の人も含めた市民同士の横の連携を密にし、有事の際にもお互いに協力して地域社会を守ることを意識して行かねばならないと考えます。 本庄市長 吉田信解

国民健康保険用封筒に 広告を掲載しませんか
国民健康保険証の送付用封筒に掲載する有料広告を募集します。
募集期間 5月26日(金)まで(必着)
広告の規格等
①掲載位置 封筒裏面
②募集枚数 4枚
③枠の大きさ(1枠当たり) おおむね縦30mm×横85mm
④刷色 単色(黒)
⑤印刷枚数 15,000枚
⑥広告料(1枠当たり) 15,000円
⑦掲載期間 印刷後、保険課が使用を終えるまでの期間で、9月から1年程度
申込 次の書類を郵送又は直接企画課(市役所3階)へ提出
①有料広告掲載申込書(企画課で配布又は市ホームページからダウンロードしたもの)
②広告の原稿(電子データ)
③業務内容などがわかる書

類(パンフレット等)
④市町村民税の納税証明書 ※申込者が市外の場合。
郵送先 〒367-8501 本庄市本庄3-5-3 本庄市役所企画課
※内容によっては掲載できない場合があります。
※詳しくは「本庄市有料広告事業取扱要綱」をご覧ください。企画課又は市ホームページで閲覧できます。
★企画課 ☎1157
「広報ほんじょう」に 広告を掲載しませんか
毎月32、500部発行の広報ほんじょうに掲載する広告を募集します。
広告媒体 広報ほんじょう(毎月1日発行)
募集期間 5月26日(金)まで(必着)
広告の規格等
①掲載位置 「くらしの情報 Station」のページの最下段
②募集枚数 3枚
③枠の大きさ(1枠当たり)

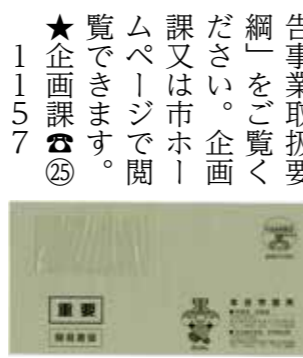

お知らせ

全市一斉清掃を実施

環境美化とコミュニティ活動の推進を図るため「全市一斉清掃」を実施します。
日程 5月28日(日)
※小雨決行です。雨天中止の場合は午前7時に防災行政無線放送でお知らせします。なお順延はありません。
※27日(土)に実施する自治会は、自治会長の指示に従ってください。

《注意事項》

- ・ごみは必ず各自自治会で指定した収集場所へ出してください。
・家庭からのごみは、通常のごみ収集日に出してください。
・粗大ごみは取り扱いません。
★本庄市コミュニティ協議会 ☎27688

住宅用火災警報器の設置状況等調査を実施

本庄市内全住戸に対し、平成20年6月1日から住宅用火災警報器の設置が義務付けられました。

※声の広報(録音CD)の貸し出しは、図書館本館・児玉分館・秘書広報課へ。また、市ホームページでも聴くことができます。★秘書広報課 ☎1155

消防本部では住宅用火災警報器の設置状況について調査を実施します。
日時 5月15日(月)〜26日(金) 午前10時〜午後5時
調査方法 無作為抽出(総務省消防庁より示された調査方法)により、消防職員が直接訪問して質問を行います。なお、玄関先やインターホン越しでの調査を行いますので、住宅内へ入ることはありません。

調査内容

- ①住宅用火災警報器設置の有無
②設置無の場合、設置をしていない理由
③設置有の場合、設置されている場所
④設置有りの場合、点検の状況
⑤①〜④に関する質問を必要により数点
※任意協力調査のため、ご回答いただけない場合は、お断りください。
★児玉郡市広域消防本部予防課 ☎248392



ご利用ください人権相談

6月1日は、「人権擁護委員の日」です。熊谷人権擁護委員協議会では、人権に関する特設相談所を開設します。相談は無料、秘密は厳守します。
日時 6月1日(木) 午後1時〜4時
会場 市役所1階市民相談室、児玉公民館会議室3(アスピアこども内)
★さいたま地方事務局熊谷支局 ☎048-524-8805

ひきこもり専門相談を実施しています

日時 原則毎月第2月曜日 午後1時30分〜4時30分
会場 本庄保健所2階相談室
対応者 臨床心理士 定員 1日3人(1人1時間程度)
申込 電話又は直接左記へ ※完全予約制です。なお、依頼者へ事前面接を行います。
★本庄保健所 ☎26481

あきらめていませんか? 障害年金を!!
「病気やケガのために日常生活や仕事に支障のある方」であれば、ほとんどの方が障害年金の対象となります。お心当たりのある方や障害者手帳をお持ちの方、「請求できるかわからない手続きが複雑でわからない」方もぜひ一度ご相談下さい。
障害年金の専門家 社会保険労務士(初回相談は無料です)
連絡先 本庄市西五十子216-9 倉田和子
TEL 080-1242-7696
URL: http://sr-kurata.com/Message.html

お見積りは無料ですのでお気軽にお電話ご来店ください!! お待ちしております
三ツ星ウイング
リフォーム・増改築専門店
児玉郡上里町七本木3652-2
0120-72-0084
土・日・祝も営業しています 9:00~20:00
いつもご愛顧賜りありがとうございます

お客様のライフプランをきめ細かくサポート
しのもめ信用金庫
本庄支店 本庄市駅南1-13-10 TEL:0495-21-2222

五月の和菓子
柏餅こあん 1つ 150円
みそあん 1つ 150円
お母さん ありがとう!!
大好きなお母さんに和菓子はいかが? プレゼント用にはカーネーション(造花)をお付けします
TEL:0495-22-2315
定休日:5/9(火)、10(水)、17(水)、24(水)、31(水) 休+ 3種類

「本庄早稲田塾」ゼロから始める創業スクール」の受講生募集

趣味を生かしてプチ起業したい人や自宅でスモールビジネスを始めたい人、創業したての人などに最適な講座です。

日時 6月24日から8月5日までの毎週土曜日(7月8日、22日を除く) 全5回 午前10時〜午後5時

対象 これから創業をお考えの人や創業5年未満の人 内容 創業に必要な経営、財務、人材育成、販路開拓などの知識や資金調達方法を学ぶと共に、ビジネスプランを作成する

熊谷特別支援学校 就学に向けた学校公開

熊谷特別支援学校への就学(転学)を考えている人や熊谷特別支援学校の教育に関心がある人を対象に学校公開を実施します。

日時 6月9日(金) 午前9時30分〜午後0時20分 内容 学校概要説明、各学部等説明会、授業参観

医療講演会「地域の医療と健康を考える会」を開催

肝臓病は「沈黙の臓器」と言われ、自覚症状がなかなか現れずに肝硬変や肝臓となるのが少なくありません。

講演会では①肝機能検査結果の読み方、②肝臓が悪い時の日常生活での注意点、③食生活の欧米化に伴う脂肪肝の怖さ、④C型、B型肝炎の最新の治療法などを紹介します。

催し

第55回本庄〜早稲田 100キロハイク

本庄〜早稲田100キロハイクは、早稲田大学の学生による自主イベントです。学生、一般の参加者約1,400人が、東京都新宿区の早稲田大学を目指して、約100kmにもわたる過酷な行程を歩き通します。

日時 5月20日(土) 午前8時30分 場所 本庄市役所前庭駐車場 市内の行程 本庄市役所(出発地)↓(本庄駅前通り線)↓本庄警察署入り口交差点↓(国道17号)↓東台5丁目交差点↓(県道本庄寄居線)↓駅南2丁目交差点

「里親入門講座」を開催

私たちのまわりには、さまざまな事情で家庭を離れて生活しなくてはならない子どもがいます。そうした子どもたちを家庭で受け入れてくださる里親を募集しています。

日時 5月28日(日) 午後1時30分〜4時(受付 午後1時〜) 会場 騎西文化・学習センター「キャッスルきささい」(加須市根古屋633-10)

本庄特別支援学校小・中学部体験入学

本校での体験入学を通して、就学・転学などについて考えたり、本校の教育について理解を深める機会としてください。

日時 5月28日(日) 午後1時30分〜4時(受付 午後1時〜) 会場 本庄市武道館

熊谷特別支援学校 就学に向けた学校公開

熊谷特別支援学校への就学(転学)を考えている人や熊谷特別支援学校の教育に関心がある人を対象に学校公開を実施します。

日時 6月10日(土) 午後2時〜4時30分(受付 午後1時40分〜) 会場 早稲田リサーチパーク・コミュニケーションセンター

初夏のハイキング

はにぼんチャレンジ対象事業 日時 6月3日(土) 集合 午前9時

※小雨決行・正午解散予定。集合場所 大光普照寺前(金鑽大師) 神川町二ノ宮667-1

メガネ・補聴器のお困りごと、ご相談などお気軽にお尋ねください。 ITAGAKI Glasses メガネのイタガキ

福田こうへい 全身全霊 コンサートツアー2017 5/23(火) 本庄市民文化会館

ご存知ですか? 本庄でも受けられますよ! 毎月開講 介護福祉士 実務者研修 介護職員 初任者研修

relax&refresh hair HIDE 60歳以上男性限定コース 総合調髪 2160円

親子剣道教室

日時 6月4日から25日までの毎週日曜日 全4回
午前9時～
会場 本庄市武道館
講師 市剣道連盟会員
対象 小学生以上
参加費 無料
申込 5月10日(水)から電話
又は直接左記へ
※できるだけ親子での参加をお願いします。用具は貸与します。
★体育課 ☎1152

市民太極拳教室

日時 6月6日から7月4日までの毎週火曜日 全5回
午後7時～8時30分
会場 セルデイ
講師 堀米 秀夫 先生(日本武術太極拳連盟公認A級指導員)
対象 市内在住・在勤・在学者
定員 20人(先着順)
参加費 500円
用意 運動する服装、室内用運動靴
申込 5月12日(金)から電話
又は直接左記へ
★体育課 ☎1152

平成29年度 本庄市武術太極拳大会

日時 6月11日(日)
受付 午前9時～
会場 シルクドーム
参加資格 市内在住者、連盟会員及び愛好者
種目 集団演武・個人演武(入門・初級・24式・32式剣ほか)
参加費 2,000円(連盟会員500円)
申込 5月27日(土)までに電話で左記へ
★市太極拳連盟・金子みつ江 ☎9467

2017(前期) 市民バドミントン大会

日時 6月18日(日)
受付 午前9時～
会場 シルクドーム
参加資格 中学生以上の市内在住・在勤・在学・在クラブ・バドミントン愛好家
種目 男女ダブルス1部・2部・3部・4部
参加費 1ペア 2,000円
※表彰は男女各部3位まで
申込 6月8日(木)までに、市民体育館・シルクドーム ☎1152

ム・エコピアの各窓口の受付箱へ
※申込用紙は各施設にあります。
★体育課 ☎1152



◆本庄市レクリエーション協会主催 インディアカ教室

日時 6月7日から28日までの毎週水曜日 全4回
午後7時～9時
会場 市民体育館
講師 鈴木 洋子 先生(JIA指導審判員)
対象 市内在住・在勤者及び協会員
※年齢・性別問わず、誰でも参加できます。初心者や親子での参加も歓迎です。
定員 60人(先着順)
参加費 無料
用意 運動する服装、室内用運動靴、汗拭き用タオル、飲み物
申込 5月11日(木)から電話
又は直接体育課へ
*お問い合わせは、市インディアカ協会・新井(☎24880)へ
★体育課 ☎1152

公民館

◎開催場所の記載がないものは、主催公民館が会場です。申し込みはいずれも午前8時30分からです。
※費用のかかる講座のキャンセルは、費用を負担していただく場合があります。
掲載の全公民館事業が はにぼんチャレンジ対象事業

本庄公民館 ☎27383

◆初めてのホットフラ教室
日時 6月5日から26日までの毎週月曜日 全4回
午後1時～2時30分
内容 初心者でもできるフラダンスとタヒチアンダンスを融合させたホットフラで楽しくシェイプアップ
講師 逸見 真紀 先生
定員 25人(先着順)
費用 無料
用意 パレオ、汗拭き用タオル、飲み物
申込 5月17日(水)から電話
又は直接公民館へ



本庄東公民館 ☎3404

◆「体の中から生き生き元氣」教室
日時 5月23日(火)
午前10時～11時30分
講師 田邊 洋子 先生
内容 自分でできるリンパマッサージの講習と実習
定員 20人(先着順)
費用 無料
用意 運動する服装、室内用運動靴、ヨガマット又はバスタオル、飲み物、筆記用具
申込 5月8日(月)から電話
又は直接公民館へ(月・火・水・金のみ連絡可)

◆「氣と健康」体験教室

日時 5月24日(水)・31日(水)
6月7日(水) 全3回
午前9時30分～11時30分
講師 渡邊 秀 先生(心身統一合気道会指導員)
内容 心の静め方、合気体操、氣の呼吸法などを重点に体験し、心身軽やかに動くセルフマネジメントを身に付ける
定員 12人(先着順)
費用 無料
用意 筆記用具、運動する服装、飲み物
申込 5月12日(金)から電話

◆「筋力アップ教室」健康と若さに気軽な運動

日時 6月15日(木)・22日(木)
全2回 午前10時～11時30分
講師 込山 君代 先生
内容 椅子に座るなどして、「高齢者」にも楽しく参加できる負担の掛からない運動を行う
定員 40人(先着順)



◆「暑中見舞い」を和紙の絵手紙で!

日時 6月16日(金)
午前10時～11時30分
講師 鹿田 澄江 先生
高橋 博子 先生
内容 季節に合った「題材」を講師の指導のもとに「暑中見舞い」として完成させる
定員 12人(先着順)
費用 500円(材料費)
用意 飲み物
申込 5月19日(金)から電話
又は直接公民館へ(火・水・木・金のみ連絡可)

◆パッチワークキルト教室

日時 5月25日(木)、6月1日(木)・14日(水)・29日(木)
7月6日(木) 全5回
午前10時～正午
講師 梶田 晴美 先生(日本手芸普及協会「パッチワークキルト」講師)
内容 ハワイアンキルトの基礎を学びながらバッグを作る。



◆楽しく歌おうカラオケ教室

日時 5月23日(火)・30日(火)
全2回 午後1時30分～3時30分
講師 斉藤 美穂 先生
内容 よく知っている歌や流行している歌を楽しく歌う
定員 15人(先着順)
費用 無料
用意 筆記用具、飲み物
申込 5月8日(月)から電話
又は公民館へ(月・火・金のみ連絡可)

◆楽しいクラフトバンド教室

日時 6月6日(火)・20日(火)
全2回 午前10時～正午
講師 竹内 小百合 先生
内容 クラフトバンドを使っておしゃれなオリジナルバッグを作る
※公民館に見本があります。
定員 15人(先着順)
費用 1,700円
用意 はさみ、鉛筆、消しゴム、洗濯ばさみ10個以上、定規(30cm程度)
申込 5月15日(月)から電話
又は公民館へ(月・火・金のみ連絡可)

- 今月の納税納付【納期限：5月31日(水)】 -
・軽自動車税 全期 ・固定資産税 1期
- 市税夜間・休日収納窓口のお知らせ -
日時 5月8日(月)・6月5日(月) 午後5時15分～7時
場所 市役所1階収納課 ☎1120
アスピアこだま市民福祉課税務係 ☎1333
日時 5月28日(日) 午前8時30分～午後5時15分
場所 市役所1階収納課

老人福祉センターつきみ荘の休館日 ☎23696
1日(月)・8日(月)・15日(月)・22日(月)・29日(月)・6月5日(月)
余熱利用施設湯かつこの休館日 ☎28126
1日(月)・8日(月)・15日(月)・22日(月)・29日(月)・6月5日(月)
ボートレース戸田(埼玉県都市競艇組合主催)開催日程
2日(火)～7日(日)、11日(木)～14日(日)・6月1日(木)～4日(日)
※本庄市は埼玉県都市競艇組合に加入しており、組合からの配分金をさまざまな事業に活用しています。

図書館だより

本館 ☎ 3746 / 児玉分館 ☎ 1783

開館時間 / 午前9時30分～午後6時15分
休館日 / 毎週月曜日、2日(火) (館内整理日)、31日(水) (館内整理日)
ホームページアドレス http://www.lib.honjo.saitama.jp/

新着図書案内

図書館 (本館)

本庄地元学だより

増田 未来望 著 本庄まち NET



市民によるまちづくりグループ本庄まち NET 情報誌。中山道最大の宿場町、養蚕市場で栄え、交通拠点の都市である本庄の過去・現在・未来のまちづくりを解く。

★今月の児童図書

司書になるには 森 智彦 著
10代のための座右の銘 大泉書店編集部 編
今森光彦の里山さんぽ図鑑 今森 光彦 写真・文
ただいまお仕事中 おち とよこ 文

★今月の一般図書

中山道最大の宿『本庄宿』の再発見 中山道街並み調査班
ソロー日記 秋 ヘンリー・ソロー 著
人類史から読む夏目漱石 展開2 岡 三郎 著
駄菓子屋の社会学 梶田 萌美 著

ねえ、どれがいい?

ジョン・バーニンガム 作 評論社



「ヘビにまかれるのと、ワニに食べられるのとどっちがいい？」次々と出されるとんでもない選択。あなたなら、ねえ、どっちがいい？

児玉分館

誰が袖わが袖

青木 奈緒 著 淡交社



染め・織りの手仕事から最新のきものまで、「着てこそきもの」という観点で、日本のきもの現場を旅する紀行エッセイ。

★今月の児童図書

ありづかのフェルダ オンドジェイ・セコラ え／さく
こども君主論 齋藤 孝 監修
キツネとぶどう イソップ 原作
猫魔ヶ岳の妖怪 八百板 洋子 再話
雪渡り 宮沢 賢治 文
おくのほそ道 那須田 淳 著

★今月の一般図書

日本のレトロびん 平成ボトル倶楽部監修
媚びない老後 桐島 洋子 著
食べ方帖 長尾 智子 著
どんな時でも人は笑顔になれる 渡辺 和子 著
江戸の蔵書家たち 岡村 敬二 著

おはじき

東京おもちゃ美術館監修／文 文溪堂



「おはじき」は、いまも世界各地でさまざまに遊ばれ、時代の変化の中で独自に発展している。おはじきの遊び方、歴史まで写真とともに紹介。

本庄高校図書館地域開放日

(毎週土曜日)

◎午前9時～午後4時45分
5月20日
◎午後1時～4時45分
5月13日・27日
★本庄高校図書館 ☎ 1195

イベント

たのしいおはなし会

◇本館
日時 5月13日(土) 午前11時～11時30分
5月27日(土) 午後2時～2時30分
内容 「冒険」をテーマとした絵本やおはなしなど
協力 よみきかせサークル「本庄ほんの会」のみなさん
◇児玉分館
日時 5月13日(土) 午前11時～11時30分
内容 「家族」をテーマとした絵本やおはなしなど
協力 こだまお話し会・語りの会「ことより」のみなさん

絵本とわらべうたのおはなし会

対象 保育園・幼稚園入園前のお子さんと保護者
内容 絵本の読み聞かせやわらべうたなど
◇本館
日時 5月11日(木) 6月1日(木)
午前11時～11時30分
◇児玉分館
日時 5月10日(水) 6月14日(水)
午前11時～11時30分

旭公民館 ☎ 225940
◆「素人寄席」集め演芸会
日時 5月24日(水) 午後1時30分～3時
出演 秋風亭喜楽さん・笠原貞夫さん・ミセスセンダーさん・藤江辰男さん
内容 アマチュアによる落語、腹話術、漫談などを楽しむ
定員 35人(先着順)
費用 無料

北泉公民館 ☎ 224844
◆そば打ち教室
日時 6月12日(月) 午前9時30分～午後1時
講師 北泉公民館クラブ
内容 「そばの花」のみなさん
そば汁の作り方を学び、試食する
定員 12人(先着順)
費用 700円

北泉公民館 ☎ 224844
◆骨盤調整ストレッチ教室
日時 6月6日(火)・13日(火) 全2回 午前10時～11時30分
講師 栗田 美紀 先生
内容 年齢を問わずできるストレッチで筋肉をほぐし、リフレッシュする
定員 25人(先着順)
用意 運動する服装、飲み物、ヨガマット、スポーツタオル(肩にかけられる長さのもの)
申込 5月16日(火)から電話又は直接公民館へ

児玉公民館 (アスピアこども内) ☎ 4789
◆季節のお菓子作り教室
日時 5月27日(土) 午前10時～午後1時
講師 渡辺 美奈 先生
内容 旬の果物を使ったスイーツを作る
定員 15人(先着順)
費用 1,200円
用意 三角巾、エプロン、手拭き用タオル
申込 5月16日(火)から電話又は直接公民館へ(火・水・金・土のみ連絡可)

共和公民館 ☎ 20337
◆猫クリップ(洗濯バサミ)作り教室
日時 5月26日(金) 午後1時～4時
講師 布草履作り愛好会のみなさん
内容 カーテンを留めたりメモクリップになったりするクリップを作る
定員 15人(先着順)
費用 200円
用意 細かい柄の古着Tシャツ1枚、はさみ、縫い針と糸、ピンセット
申込 5月10日(水)から電話又は直接公民館へ(火・水・金・土のみ連絡可)

子育て支援のお知らせ

児童センター

児童センターは小学生までの子どもたちが自由に集い、遊べる子どものための場所です。また、小さいお子さんを連れたいお母さんたちの交流の場としても自由にご利用ください。
 利用時間：月曜日～土曜日（休日・年末年始を除く）午前9時～午後5時
 前原児童センター ☎②⑨820、日の出児童センター ☎②⑩0420、児玉児童センター ☎⑦①6805

つどいの広場 乳幼児の親子が交流

担当の保育士が常駐し、親子でふれあうあそびの講座や育児相談等も受けています。

日時 月・水・金曜日（休日を除く）

午前9時～午後2時（午前10時～11時の間は下記の講座を開催）

親子でふれあうあそびの講座（午前10時～11時）

つどいの広場の中で乳幼児の親子で楽しめる参加自由（内容により制限あり）の講座を開催しています。下記以外にもたくさんのお話があります。詳しくは各児童センター等で配布するおたより又は市ホームページをご覧ください。

ホームページで詳しくチェック！！



今月のオススメ講座！！

【ママビクス 講師：入美由紀先生】

開催日 前原：5月29日(月) 日の出：5月31日(水)
 児玉：5月10日(水)

楽しい軽快な音楽に合わせて親子でからだを動かしましょう。“親子で楽しむ”ことを第一にダンスしたり、マットやトンネルなど用具を使って筋力アップ&ストレス解消で心もからだもリフレッシュしましょう。

【子育てサロンゆうゆう「絵本とともだち」】

開催日 前原：5月12日(金) 日の出：5月17日(水)
 児玉：5月24日(水)

たくさんある絵本の中から、どんな本を選んで良いのか悩むことはありませんか？年齢にあった絵本や、お勧めの絵本を見つけられるかも…。
 ※子育てサロン「ゆうゆう」は子育て応援団「本庄びすけっ」とのご協力をいただき開催しています。



【リトミック 講師：小川豊子先生】

開催日 前原：5月24日(水) 日の出：5月10日(水)
 児玉：5月17日(水)

音楽を使って楽しく子どもの発達をうながします。お話やお絵かき、楽器を持ったり、リズム遊びなど楽しい時間が過ごせます。



【歌のミニミニコンサート】

開催日 日の出：5月22日(月)

歌 吉見万里子先生
 ピアノ 榎もとみ先生
 季節の歌や、パネルシアター、いつまでも歌い継がれていくほしい童謡などを聴かせる楽しい時間です。一緒に歌ってみましょう。



ママサロン

ママサロンでは、親子で楽しめる歌や手遊び、絵本の読み聞かせなどを行っています。育児相談も受けています。初めて参加するママも大歓迎です。

●会場 子育て支援センター（いづみ保育所内） ☎②4891

日程	時間
5月9・16・23日の火曜日	午前10時30分～11時30分

※本庄子育てネットのご協力により開催しています。

育児相談・学級

●会場 本庄市保健センター ☎②42003

相談・学級	内容	日時	申込
すくすく相談	身長・体重の計測、育児・栄養相談	5月17日(水)・6月16日(金) 午前9時30分～11時（15分ごとに実施） ※5月17日(水)はアスピアこだまで実施	定員あり。 各実施月の1日から本庄市保健センターへ ※母乳相談は初回相談者優先。 ※育児電話相談は随時受付中。
母乳相談	母乳に関する相談		
おや親タマゴ「はじめて生活withベビー」	ココロもカラダも満タン編 妊娠中の生活・栄養・マタニティピクスなど	6月8日(木) 午前9時30分～11時30分	定員あり（随時受付） ※参加人数や当日の流れにより終了時刻が超過する場合があります。
	やってみよう編 赤ちゃんのお風呂の入れ方、妊娠体験など	6月10日(土) 午前9時30分～11時30分	

コアクラス

●会場 本庄市保健センター ☎②42003

内容	日時	対象	申込
赤ちゃんのころ	6月1日(水) 午前10時～11時30分	平成28年11月～12月生まれのお子さんとその保護者	5月19日(金)から本庄市保健センターへ
赤ちゃんのからだ	6月2日(木) 午前10時～11時30分		
ママといっしょに！ 親子ふれあい体操	6月7日(水) 午前10時～11時30分		
楽しくおいしく！ うきうき離乳食♪	6月9日(金) 午前9時30分～正午		

児童センターのイベント

英語で歌ったり、ゲームをしよう

たのしい英語教室

日時 5月20日(土) 午後2時30分～

対象 小学生 定員 10人（先着順）

費用 無料

申込 5月6日(土)午前9時から電話又は直接下記へ

★前原児童センター ☎②9820



楽しく脳を鍛えよう

子どもの脳トレエクササイズ教室

日時 5月27日(土) 午前10時30分～

講師 入美由紀先生

対象 幼児4歳～小学生

定員 20人（先着順） 費用 無料

用意 飲み物、汗拭きタオル、動きやすい服装、運動靴

※未就学児の人は必ず保護者同伴でお願いします。

申込 5月13日(土)午前9時から電話又は直接下記へ

★児玉児童センター ☎⑦①6805



HAPPY BIRTHDAY 5月生まれのみんな



おかだ かえで
岡田 楓ちゃん
6歳 栄



さくま こうし
佐久間 孔志ちゃん
4歳 下野堂



いじま だいち
飯島 大智ちゃん
2歳 朝日町



せきね そうた
関根 颯汰ちゃん
2歳 児玉町児玉南



たばた かいり
田端 湊ちゃん
2歳 東五十子



かわしま あさひ
川島 旭ちゃん
1歳 早稲田の杜



しみず なな
清水 七菜ちゃん
1歳 児玉町田端



しらい かんたろう
白井 寛太郎ちゃん
1歳 緑



すずき そうすけ
鈴木 奏祐ちゃん
1歳 前原



たきざわ るな
滝澤 琉央ちゃん
1歳 下野堂



たけまさ ただきみ
武正 惟君ちゃん
1歳 日の出



なかむら ゆりあ
中村 友里愛ちゃん
1歳 西富田



はぎわら そうま
萩原 颯真ちゃん
1歳 早稲田の杜



ひらかわ ひなこ
平川 陽奈子ちゃん
1歳 前原



ふくしま みう
福島 美羽ちゃん
1歳 共栄



ほりえ かずま
堀江 一雅ちゃん
1歳 本庄市本町



もぎ ゆかな
茂木 結奏ちゃん
1歳 前原



やじま か
矢島 花乃ちゃん
1歳 下野堂



やまだ さこ
山田 桜瑚ちゃん
1歳 寿

6月にお誕生日を迎える小学校就学前のお子さんの写真を募集中です。顔のはっきり写ったお子さんの写真、氏名、ふりがな、住所、生年月日、保護者の氏名、連絡先を記入のうえ、下記のあて先へ郵送又は直接持参してください。※応募多数の場合抽選（未掲載のお子さんが優先）。応募写真は返却できません。

あて先 〒367-8501 本庄市本庄3-5-3
 本庄市役所秘書広報課広報広聴係
 ☎②1155 ※締切は5月15日(月) (必着)



今年度から がん検診が変わります

一部の「がん検診」と「特定健康診査・後期高齢者健康診査」が同時受診可能に

女性限定「プリンセス健診」を実施

健診センターで特定健診と乳がん検診・子宮頸がん検診、肺がん・結核検診、大腸がん検診、胃がんリスク(ABC)検診を同時に受診できます。

※「特定健康診査・後期高齢者健康診査」、「プリンセス健診」は、本庄市国民健康保険ならびに後期高齢者医療制度加入者が対象です。

各種がん検診の **無料**に自己負担料金が

7月から新保健センターで **集団検診**が開始

各種がん検診の対象年齢が **一部変更**に

- 乳がん検診
〈個別検診〉30歳以上の女性が対象
〈集団検診〉40歳以上の女性が対象
- 骨粗しょう症検診の対象年齢
40・45・50・55・60・65・70歳の女性が対象

がん検診を受けよう！

はにほんチャレンジ対象事業

ずっと健康で、もっと健康でいるために

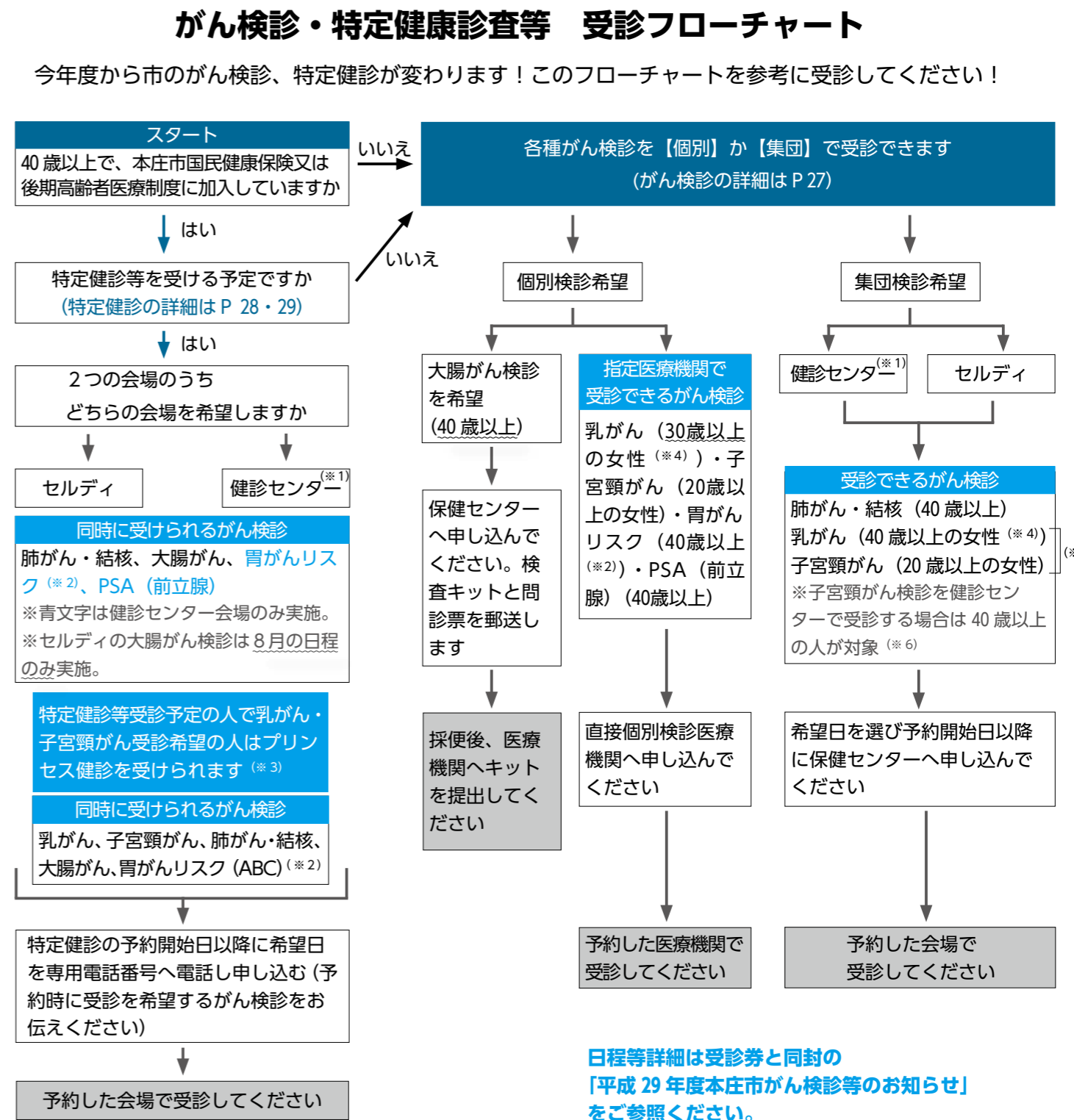

受診券を郵送します

昨年度がん検診を受けた人や、新規がん検診対象者等に、今年度のがん検診受診券と検診等のお知らせを5月下旬頃に郵送します。6月になって受診券が届かない人は保健センターへお問い合わせください。

○セルディ会場：肺がん・結核検診、大腸がん検診(8月の日程のみ)

○健診センター会場：肺がん・結核検診、大腸がん検診、胃がんリスク(ABC)検診、PSA(前立腺)検診

①がん検診等の同時受診
受診項目 肺がん・結核検診、乳がん検診、子宮頸がん検診、骨粗しょう症検診
※検診ごとに対象年齢が異なります。

②特定健康診査等と同時受診
対象 本庄市国民健康保険又は、後期高齢者医療制度に加入している40歳以上の女性

がん検診の受診方法

指定医療機関に予約し、受診してください。

個別検診
受診項目 乳がん検診、子宮頸がん検診、胃がんリスク(ABC)検診、PSA(前立腺)検診、大腸がん検診

集団検診
健診センターや、セルディで行う検診です。2つの受診方法があります。

セルディで実施する 集団検診の予約を開始
乳がん・子宮頸がん同時実施
日程 6月14日(水)、15日(木)、16日(金)
受付時間 午後0時50分～2時
対象 ○乳がん検診 40歳以上の女性
○子宮頸がん検診 20歳以上の女性
内容 乳がん検診・乳房レントゲン検査(マンモグラフィ)・子宮頸がん検診・内診による細胞検査
定員 100人
用意 受診券、バスタオル(乳がん検診を受診する人)
申込 5月30日(火)から電話又は直接保健センターへ

健診センターへ
骨粗しょう症検診
日程 6月19日(月)
受付時間 午後1時～2時
対象 今年度40・45・50・55・60・65・70歳になる女性
内容 超音波による、かかとの骨密度測定結果説明(必要な人には医師の指導)

セルディで実施する 集団検診の予約を開始
乳がん・子宮頸がん同時実施
日程 6月14日(水)、15日(木)、16日(金)
受付時間 午後0時50分～2時
対象 ○乳がん検診 40歳以上の女性
○子宮頸がん検診 20歳以上の女性
内容 乳がん検診・乳房レントゲン検査(マンモグラフィ)・子宮頸がん検診・内診による細胞検査
定員 100人
用意 受診券、バスタオル(乳がん検診を受診する人)
申込 5月30日(火)から電話又は直接保健センターへ

※日程等詳細は、受診券と同封の検診のお知らせをご覧ください。

- (※1) 健診センターは、7月移転予定の保健センター内にあります。また、乳がん・子宮頸がん検診では、今までの検診車を利用した検診から健診センターでの検診となり、待合室があるなどプライバシーに配慮された空間となっています。
- (※2) 前年度に受診した人と平成27年度に受診した結果が精密検査に該当した人は対象外です。
- (※3) プリンセス健診は、特定健診とがん検診(乳がん検診、子宮頸がん検診、肺がん・結核検診、大腸がん検診、胃がんリスク検診)とセットで受診していただきます。会場は健診センターのみです。定員により、希望に添えない場合があります。
- (※4) 乳がん検診については、平成29年度より集団検診と個別検診の対象年齢が変更になっていますのでご注意ください。
- (※5) 健診センター会場の集団検診で乳がん・子宮頸がん検診受診予定の人は、大腸がん検診も同時に申し込みます。(40歳以上の女性)
- (※6) 健診センター会場で乳がん・子宮頸がんを受診希望の人は、セットで受診していただくため40歳以上の女性が対象です。

はにぽんチャレンジ対象事業

特定健康診査 後期高齢者健康診査が始まります

特定健康診査は、内臓脂肪症候群（メタボリックシンドローム）又は予備群の人を特定し、将来の重症化を防ぐことを中心に、生活習慣の見直しのきっかけをつくるためのものです。
ぜひ、この機会に健診を受けてください。

平成29年度 特定健康診査・健康診査日程表

会場	月	日程	予約受付期間
セルデイ	6	20日(火)、21日(水)、22日(木)、23日(金)	5月29日(月) ～ 8月10日(木)
	8	22日(火)、23日(水)、24日(木)	
健診センター (本庄市保健センター内)	7	3日(月)～8日(土)、10日(月)～15日(土)、 18日(火)～22日(土)、31日(月)	6月5日(月) ～ 11月17日(金)
	8	1日(火)～3日(木)、7日(月)～9日(水)、 17日(木)、18日(金)、★19日(土)	
		28日(月)～31日(木)	
	9	1日(金)、4日(月)～8日(金)、19日(火)、 21日(木)、22日(金)	
	10	2日(月)～6日(金)、11日(水)、12日(木)、 24日(火)、25日(水)、27日(金)、30日(月)	
11	13日(月)～16日(木)、18日(土)、21日(火)、 22日(水)、★24日(金)、30日(木)		

健診受付時間：午後0時50分～2時
★印は、「プリンセス健診」実施日です

※12月以降の健診日程、申込などについては、10月2日(月)以降に本庄市保健センターにお問い合わせください。詳細は、広報やホームページなどで後日お知らせします。

健診の受け方

予約受付開始日以降に左記の番号へ電話で申し込んでください。
予約受付専用電話番号(無料)
☎0120-336-228
分(平日のみ)
※予約受付開始日からの3日間は、午後7時まで受け付けます。
日時・会場 左表をご確認ください
費用 無料
用意 特定健診等受診券・健康保険証

注意事項

○予約受付専用電話番号での予約締め切りは、11月17日(金)までとなります。
○本庄市保健センターやセルデイでの予約受付は行いません。
○予約受付開始日は、回線の混雑が予想されます。オペレーターとは別に、機械音声ガイダンスによる待ちの回線を用意しています。電話を切らずにお待ちください。前の人の予約が完了次第、オペレーターに切り替わりますのでご利用ください。
○番号の掛け間違いにご注意ください。

受けましょう 歯周疾患検診(個別検診)

内容 歯及び歯周組織などの検査・保健指導
実施期間 平成30年3月31日(土)まで
対象 今年度40・45・50・55・60・65・70歳の人
費用 無料
用意 健康保険証(受診券はありません)
※指定歯科医院については、本庄市保健センターへお問い合わせください。

特定健診と一緒に B型・C型肝炎ウイルス検診を実施します

特定健診等の会場で、対象年齢の希望者に肝炎ウイルス検診を実施します。特定健診等を申し込んだ人で、該当になる人に、問診票を送付します。
対象 今年度中に40歳・45歳・50歳・55歳・60歳・65歳・70歳になる人のうち、過去に肝炎ウイルス検診を受けたことがない市内在住者
日時・会場 上記表をご確認ください
※社会保険加入者も、B型・C型肝炎ウイルス検診を受けられます。会場は本庄市保健センター会場の実施となります。希望者は、日程を確認のうえ本庄市保健センターへ事前予約をしてください。
費用 無料

職場で健診を受ける、 又は受ける予定の人

本庄市国保の加入者で、職場で健診を受診する人は、健診結果の提出にご協力ください。結果をもとに、今後の健康づくりのお手伝いをします。
*特定健診等を受診する人は、予防検診(人間ドック)助成金交付は利用できませんので、ご注意ください。
なお、予防検診助成金については、保険課へお問い合わせください。

特定保健指導について

特定健康診査の結果、メタボリックシンドローム又はその予備群と特定された人を対象に、特定保健指導を実施しています。特定保健指導は、病気になる前に生活習慣を見直すことが目的です。保健指導の対象になった人には、通知をお送りしますので、対象になった場合は、必ず特定保健指導をお受けください。



健診項目

基本的な健診の項目

項目	内容	
問診	服薬歴及び喫煙習慣等	
診察	身体診察	
身体計測	身長・体重・BMI・腹囲	
血圧測定	収縮期(最高)血圧・拡張期(最低)血圧	
血液検査	脂質検査	中性脂肪・HDLコレステロール・LDLコレステロール
	肝機能検査	GOT・GPT・γ-GTP
	血糖検査	ヘモグロビンA1c
	腎機能検査	尿酸・クレアチニン・eGFR
尿検査	尿糖・尿たんぱく	

詳細な健診項目

項目	内容
心電図検査	医師の判断で実施される項目ですが、希望者は受けることができます。
眼底検査	
貧血検査(血液検査)	赤血球数・血色素量・ヘマトクリット

集団資源回収にご協力を

～広げようリサイクルの輪～



その『ごみ』、本当に『ごみ』ですか？

家庭や職場から排出される燃えるごみの約40%は紙類です。新聞、雑誌をはじめ包装紙、紙袋、紙箱などは貴重な再生資源です。資源を有効活用するため集団資源回収にご協力ください。みなさんが資源回収に参加することでリサイクルの輪が広がり、ごみの減量と再資源化につながります。

▶ 集団資源回収とは

自治会、PTA、子ども会などが、家庭から出る古紙や布類、缶などを日時と場所を決め、資源回収事業者へ引き渡す活動のことです。

▶ 分別方法と出し方

種類	主な品目	出し方	回収できないもの
紙類	新聞紙（広告含む）、雑誌類（包装紙等）、段ボール、牛乳パック、紙袋、紙箱	品目ごとにひも等でしぼる（牛乳パックは洗って開く）	感熱紙、油紙、カーボン紙、写真等
布類	衣類	洗濯し袋に入れる	濡れているもの 汚れのひどいもの
金属類	スチール製飲料缶 アルミ製飲料缶	軽く洗う	さびているもの 汚れのひどいもの

※収集品目は、各団体によって異なりますので、ご確認のうえお出しください。

▶ 集団資源回収予定

●自治会

宮本町6/25.8/27.10/22.12/24.2/25、泉町6/11.9/10.12/10.3/11（本庄）上町5/28.7/23.9/24.11/26.1/28.3/25 南本町5/20.6/17.7/15.8/19.9/16.10/21.11/18.12/16.1/20.2/17.3/17 上仁手5/17.11/18山王堂5/21.8/20.11/19.2/18 曙5/6.6/3.7/1.8/5.9/2.10/7.11/4.12/2.1/6.2/3.3/3（児玉）本町9/24.3/25 小島・小島南・第二金屋は常設

●PTA

本庄東小5/27.1/27 本庄西小5/27.11/18 藤田小6/3.12/2.3/3 仁手小5/13.12/16 旭小2/17 北泉小5/13.10/14 本庄南小5/13.10/21 中央小5/27.10/14 児玉小5/20.12/2 金屋小5/27.11/19 秋平小5/21.12/3 共和小12/9 本庄東中7/22.10/7 本庄西中7/22.12/16 本庄南中7/1.12/9 児玉中9/2.3/3

●子ども会

末広町9/9.1/6 都島9/2 沼和田6/4.11/12 小島5/21 万年寺6/3.10/28 下野堂5/27.10/14 新井6/3 蛭川5/14.10/15 上真下双葉5/13.11/11 吉田林11/19

●その他

本庄すみれ幼稚園9/15.12/15 本庄西幼稚園さくらんぼ会5/10.7/12.9/13.11/8.1/10 本庄旭幼稚園保護者会6/17.11/18.2/17 北泉スポーツ少年団3/3 ハートワーク5/1.6/5.7/3.8/7.9/4.10/2.11/6.12/4.2/5.3/5 生活支援ネットワーク5/30.6/27.7/28.8/29.9/26.10/24.11/28.12/19.1/30.2/27.3/27 古太萬の会ポノポノ5/19.6/16.7/21.8/18.9/15.10/20.11/17.12/15.1/19.2/16.3/16 古太萬の会佐久間さんち5/13.6/10.7/8.8/12.9/9.10/14.11/11.12/9.1/13.2/10.3/10 ハートtoハート（児玉）5/7.6/4.7/2.8/6.9/3.10/1.11/5.12/3.1/7.2/4.3/4 ハートtoハート（本庄）5/21.6/18.7/16.8/20.9/17.10/15.11/19.12/17.1/21.2/18.3/18

集団資源回収を行う団体を募集！

< 報奨金を交付します >

市内に住所を有する人で組織された、営利目的でない団体を対象としています。事前に団体登録が必要です。詳しくは下記まで。

★環境推進課 ☎ 1172 ★環境産業課 ☎ 1334

みんなの健康ガイド

医療メモ 本庄市児玉郡医師会広報部「ヤケドの処置」

Ⅰ度に対する処置
家庭での浅いすり傷などに用いるハイドロジェルなどのドレッシング

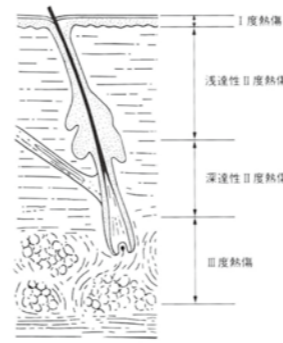

（上記図は救急データブックより）

ヤケドは温度、時間により皮膚への深さが異なります。Ⅰ度は表皮のみで発赤と軽度の痛みを伴います。Ⅱ度は水疱ができ、ケロイドができる可能性があります。Ⅲ度は白色または黒色となり、治療に皮膚移植が必要となります。水疱ができたなら破れないようにし、医師に相談して下さい。

ヤケドの処置

ヤケドに対する初期の処置は冷水で冷やすことです。衣服を着ている部分をヤケドしたときには、衣服を着たまま流水で冷やして下さい。無理に衣服を脱ごうとすると、ヤケドをした皮膚も一緒にはがれてしまうことがあります。手足では水道水を流しながら冷やしますが、胸腹部ではタオルを水につけ冷やして下さい。冷やすことによる効果はヤケドの深さを止め、痛みに対し効果があり、さらに跡が残りにくくなります。



図5 腕の擦過傷の治療過程
A. 受診時、B. 処置後、C. 受傷後5日目。
（上記図は小児外科：高野邦夫より）

以前は軽度のヤケドに対し、軟膏や味噌を塗ったりしていたこともありました。最近は水洗いをし、消毒をせず、閉鎖する方法がとられてきました。ングで被うときれいに治ります。キズの治りはキズから出てくる細胞成分が重要です。この大事な成分を消毒で拭き取ったり、ガーゼに吸わせたりすると治りが遅くなります。ドレッシングでキズを被うことにより細胞成分がキズの治りを促進します。さらに痛みが軽減し、入浴もでき、透明なのでキズが見えて安心です。4～5日で治ります。このドレッシングは薬局で購入でき家庭に常備しておくのが便利です。

休日・夜間の急病のときは…

本庄市保健センター ☎ 2003

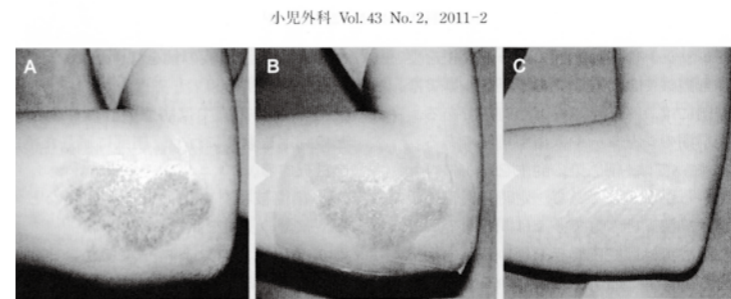
●本庄市児玉郡医師会立本庄市休日急患診療所（日曜・休日開設） （本庄市保健センター内 ☎ 3322）

診療時間 午前9時～正午、午後1時～4時、
午後7時～10時

診療科目 内科系疾患

※健康保険証を持参してください。診療に関すること以外のお問い合わせ・電話相談はご遠慮ください。右記の電話相談をご利用ください。

●在宅当番医療機関

診療は午前中のみです。当番医は変更になる場合もありますので、確認してからお出かけください。

5月14日(日)	あたご山クリニック	中央1丁目	☎ 8733
5月21日(日)	黒岩整形外科医院	上里町七本木	☎ 0551
5月28日(日)	小林クリニック	朝日町2丁目	☎ 3371
6月4日(日)	恵南クリニック	見福2丁目	☎ 0008

※5月14日(日)、あたご山クリニックの耳鼻咽喉科診療は県事業により、午後5時まで実施します。

★119番は緊急時（火災やけが人など）の受付専門電話番号です。夜間など、時間外に診療可能な病院については、児玉郡市広域消防本部指令課（☎ 1119）でご案内していますのでご利用ください。ただし、診療科目によっては県外や児玉郡市以外の病院をご案内する場合があります。

●困ったときは電話相談を！（相談料無料）

ほんじょう健康相談ダイヤル24（24時間相談可）

☎ 0120-122-885（通話料無料）

相談員 看護師・保健師・医師など

対象 市内在住者

内容 健康・医療・出産・育児・介護などに関する相談、医療機関情報

【#8000】小児救急電話相談（通話料利用者負担）

（IP電話、ひかり電話、ダイヤル回線からは ☎ 048-833-7911）

受付時間 月曜日～土曜日 午後7時～翌日午前7時
日曜日・休日等 午前7時～翌日午前7時

【#7000】大人救急電話相談（通話料利用者負担）

（IP電話、PHS、ダイヤル回線からは ☎ 048-824-4199）

受付時間 月曜日～土曜日 午後6時30分～10時30分
日曜日・休日等 午前9時～午後10時30分

市民相談 (5月～6月) 相談は無料、秘密は厳守します。お気軽にご相談ください。

※市役所の受付は、午前8時30分～午後5時15分です。

相談名	相談日時など	会場	問い合わせ
行政	5月18日(木)・6月15日(木) 午後1時～4時	市役所1階 市民相談室	☎⑤11113 市民課☎⑤11112 ☎⑤11110
法律	5月10日(木)・24日(木) 午後1時～4時 ◎6月の相談日	※各種相談は予約制 ※6月の相談予約は、5月22日(月)から受付開始(先着順。受付開始日は電話予約のみ) ※同じ相談に同時に複数の申し込みはできません	
	弁護士による相談 6月7日(木)・14日(木) 午後1時～4時 定員=各6人(先着順) 司法書士による相談 6月21日(木)・28日(木) 午後1時～4時 定員=各6人(先着順)		
労働法律	5月17日(木) 午後1時～4時 相談員=弁護士 定員=6人(先着順)		
不動産	5月12日(金)・6月9日(金) 午後1時～4時 相談員=不動産無料相談員(宅地建物取引士)		
年金・労働	6月8日(木) 午後1時～4時 相談員=社会保険労務士		
税務	5月9日(木)・6月13日(木) 午後1時～4時 相談員=税理士		
消費生活	毎週月・水・木・金曜日(休日を除く) 午前9時30分～正午、午後1時～3時30分	市役所4階 商工観光課	商工観光課 ☎⑤1175
	毎週火・金曜日(休日を除く) 午前9時30分～正午、 午後1時～3時30分	上里町役場2階 産業振興課	上里町役場産業振興課 ☎⑤1232
人権	5月9日(木)・6月1日(木)・13日(木) 午後1時～4時	アスパアこだま1階 会議室3	市民活動推進課 ☎⑤1118
	5月23日(木)・6月1日(木) 午後1時～4時	市役所1階 市民相談室	
家庭児童	毎週月～金曜日(休日を除く) 午前9時～午後4時	市役所2階 子育て支援課	子育て支援課☎⑤1129 (家庭児童相談室)
教育(不登校等)	毎週月～金曜日(休日を除く) 午前9時30分～午後3時	ふれあい教室 (旧勤労会館2階)	教育支援センター ☎⑤4287
教育(いじめ等)	毎週水曜日(休日を除く) 電話相談:午後1時30分～5時 ※面談による相談は、電話相談の時間内に事前予約受付		子どもの心の相談員 ☎⑤7337
心配ごと	毎週月曜日(休日を除く) 午後1時～4時(受付は3時30分まで) ※相談時間中のご連絡は、☎⑤8976へ	はにぼんプラザ2階 相談室	本庄市社会福祉協議会 ☎⑤2755
	毎週月曜日(休日を除く) 午後1時～4時(受付は3時30分まで)	アスパアこだま1階 会議室	本庄市社会福祉協議会児玉支所 ☎⑤1237
結婚	17日(木)・21日(日)・6月7日(木) 午後1時～4時(受付は3時30分まで)		
介護の悩み	5月12日(金)・26日(金)・6月9日(金) 午後1時～4時(受付は3時30分まで)	はにぼんプラザ2階 相談室	本庄市社会福祉協議会 ☎⑤2755
成年後見	5月9日(木)・23日(木)・6月13日(木) 午後1時～4時(受付は3時30分まで)		

5月は「自転車マナーアップ強化月間」です!



○自転車の損害賠償保険に加入しましょう。
—自転車事故の加害者に対して高額な損害賠償が請求されることがあります—
保険会社が取り扱う保険のほか、自転車安全整備店での年1回の点検・整備により貼付けられる「TSマーク」も自転車向け保険が付いておすすめです。

○自転車に乗るときはヘルメットを着用しましょう。
ヘルメットの正しい着用で、自転車事故の死者数は約半数に減ります。

※注意※ 市内で薄暮時・夜間の交通死亡事故が多発しています! 外出時は十分お気をつけください。
※本庄市は3月末時点 人口1千人当たりの人身交通事故発生件数 1.54件で県内ワースト1位。

★危機管理課 ☎⑤1184

「交通安全ニュース」



不要になった食用油、 どうしていませんか? リサイクルにご協力を!

飼料やバイオ燃料に生まれ変わります!

家庭で不要になった食用油をどのように処理していますか。紙や布にしみこませたり、固めて捨てていませんか。食用油も飼料やバイオ燃料にリサイクルできます。資源の有効活用にぜひご協力ください。



ラードなどの動物性油、エンジンオイルなどの鉱物油、業務で使用した油は回収しません。

- ▶回収できるもの 菜種油、コーン油等の植物性油のみ
- ▶出し方 空のペットボトルに入れキャップをしめて、そのまま回収ボックスへ(未使用の油はその容器のまま出せます)
- ▶回収場所 市内公民館・アスパアこだま

5月～9月は 光化学スモッグの発生しやすい時期です



光化学スモッグは、自動車の排出ガスや工場などのばい煙などに含まれる窒素酸化物や炭化水素が、太陽の紫外線により化学反応を起こしてできるものです。
光化学スモッグは、一定の濃度になると人の健康や植物などに被害を及ぼすことがあります。

- 気象条件
 - ・気温 日最高気温25℃以上
 - ・天気 晴れまたは薄曇りで風の弱い日
- 症状
 - ・目がちかちかする
 - ・のどが痛い

症状を感じたら、すぐに洗眼やうがいをしてください。症状が続く、呼吸が苦しい、けいれんが起きるなど症状が重い時には、医師の診察を受けてください。
乳幼児や高齢者などは、健康な成人より被害を受けやすいので注意しましょう。

一発生状況は埼玉県ホームページで確認できますー

- ▶パソコン
<http://www.taiki-kansi.pref.saitama.lg.jp/smog.html>
- ▶携帯電話(各社共通です)
<http://www.taiki-kansi.pref.saitama.lg.jp/m/>

集団資源回収予定表 <回収品目は古紙類・缶類です>

回収場所	日程	時間	問合せ先
アスパアこだま	5月7日(日) 6月4日(日)	午前9時～11時	ハートtoハート(佐久間さんち) ☎⑤9300
市役所	5月21日(日)	午前9時～11時、 午後1時～3時	佐久間さんち ☎⑤9300
本庄南公民館	5月13日(土)	午前9時～11時	ポノポノ ☎⑤2195
就労継続支援B型事業所「佐久間さんち」(本庄高校北側)	5月19日(金)	随時受付	

※天候等の理由で変更になる場合もありますので、各団体にご確認ください。



今月の標語
「水切りが
つなぐエコの輪 えがおの輪」

生ごみの減量や水切りを呼びかける標語
一般の部優秀賞 福島敏明さん

★環境推進課 ☎⑤1172

ロービジョンフットサル 日本代表を応援する会 本庄支部

主に弱視者がプレーする「ロービジョンフットサル日本代表選手」が「IBSAロービジョンフットサル世界選手権2017(5月25日～6月5日 於：イタリア・カリアリ)」の勝利に向け、各地から本庄市に集まり合宿を行っています。

そんな活動を少しでも応援したいという思いから、食事、送迎、宿泊所など合宿を支援するさまざまなボランティアの輪が広がり、本年1月に「ロービジョンフットサル日本代表を応援する会本庄支部」(本部：熊本市、支部長：種村朋文 埼玉県身体障害者福祉協会会長)が設立されました。



4月16日 本庄高校サッカー部との試合(本庄市民体育館)

こうして『自分にも何かできるのではないか』という思いが集まり「ロービジョンフットサル日本代表を応援する会本庄支部」として大きく動き出しました。

応援の輪が広がるように

支部長の種村さんはじめ会員のみなさんは、「無理しないで手伝える時に手伝える、負担にならないことが基本。本庄に集まり、頑張っている選手の夢を応援することで、私たちも楽しませていただいている。助け合って当たり前、宿場町の歴史を持つ本庄にはそんな気質がありますね。選手たちのプレーを見ていると弱視というハンディを感じさせない迫力がありますが、彼らの合宿には多くの人の応援が必要。まず一度練習を見に来て選手を応援してください。多くの人に選手たちの頑張りを知ってもらい、応援の輪がさらに大きく広がり選手をしっかりとサポートしていきたいですね」と素敵な笑顔で語ってくれました。

夢を応援

市民有志で合宿応援が始まったのは昨年9月。その合宿を知り、選手のお手伝いを始めていた三澤英司さん(本庄支部事務局)から、合宿での食事が買出し弁当で対応していることを聞き、それでは選手の食事を作ろう!となったのが、選手たちとの出会い、と支援のきっかけを話す吉田久江さんと大藤玲子さんと堀口ハル子さん。



選手の食事をサポートします!

最初3人で始めた食事作りも、大藤さんの呼びかけに気持ち良く賛同し、あっという間に「お勝手メンバー」が集まりました。また、さまざまなネットワークから、米や野菜、日用品、寝具などを提供してくれる人、空き家を宿泊所にと申し出てくれる人、送迎してくれる人など合宿をサポートする支援の輪が自然と広がりました。さらに、合宿での試合相手として、市内の高校サッカー部も参加し、日本代表選手とスポーツを通じての交流を深めています。

ロービジョンフットサル日本代表齋藤監督、岩田キャプテンから選手を代表し「本庄支部の方たちのあたたかい応援にはとても感謝しています。みなさんの応援に応えるためにも本庄の地から世界を目指します」とのメッセージをいただきました。

今後の予定

- ・合宿 5月4日(祝)～6日(土) 場所 本庄市民体育館他
 - ・日本選手権 6月17日(土)・18日(日) 場所 本庄市民体育館
- 主催：NPO法人日本ブラインドサッカー協会

本庄支部の活動についてのお問い合わせは、本庄支部事務局 三澤さん(080-8179-5691)までお問い合わせください。

<https://www.facebook.com/eiji.misawa.5>

広報アンケート

読んで答えてプレゼントGET!

今月のプレゼント

サンダース・ペリー化粧品

Gaia (ガイア) 女性限定

500円割引チケット 20人

※基本コース70分¥2,160より割引いたします

※フレンジング→マッサージ→パック→ローション→クリーム



エッセンシャルオイルが心を豊かにし、天然植物成分が『健康肌』へ導きます。毎日のスキンケアが楽しくなるお手伝いをしています。

▶店舗情報

サンダース・ペリー化粧品

Gaia ガイア (女性限定)

本庄市北堀664-3

☎⑨620 要予約

10:00~17:00

日曜・祝日定休



回答いただいた人に抽選でプレゼントを差し上げる広報アンケートを行っています。あなたの声を広報にいかしませんか。

■アンケート

- ①5月号で1番良かったページは?
- ②どんな記事を読みたい(充実してほしい)?
- ③広報紙の改善してほしい点は?

■応募方法

アンケートの答え・住所・氏名・年齢を記入のうえ、5月25日(休)までにはがき又は電子メールで下記へ ※各月1人1通まで

■応募先

〒367-8501 本庄市役所秘書広報課「広報アンケート」係

☒kouhou@city.honjo.lg.jp

※件名に「広報アンケート」と明記

※当選者の発表は、プレゼント引換券の発送をもって代えさせていただきます。

★広報アンケートへプレゼントを提供していただける 商店・企業等を募集

プレゼントと一緒にお店の情報や、商品などを広報紙に掲載します。掲載料金は無料です。

詳しくは、市ホームページ又は秘書広報課☎⑨1155へ