

見る！する！楽しむ！
スポーツの秋がやってきた！

スポレクフェスタ 2017

10月9日の体育の日に行われたスポレクフェスタ 2017では、本庄総合公園や若泉運動公園をはじめとする市内の複数の会場でさまざまなスポーツやレクリエーションに挑戦することができ、大人も子どもも一緒になってイベントを楽しんでいました。

人の動き (2017.10.1 現在)

人口	78,769 (+ 9)
男	39,246 (- 5)
女	39,523 (+14)
世帯数	33,770 (+14)
() 内は前月との比較	

人口増減の内訳

出生	37	転入	243
死亡	69	転出	204
自然増減	-32	社会増減	+39
		その他	+ 2



ポイント手帳は本庄市役所やアスパアこだま、本庄市保健センターなど、市内の公共施設で配布しています。

交換できる賞品が増えました。3月末まで対象事業は行っていますので、ポイントを集めて気になる賞品と交換しましょう。

はにぼんチャレンジ2017賞品

コース	品名	協力店	所在地・☎電話番号
Aコース	花鳥風月 四季彩々 (ねりきり)	あさ美製菓舗	銀座1-6-24 ☎2598
	郷愁の香 (せんべい)	あかね	駅南1-5-15 ☎4016
	はにぼんのれん	小淵捺染	若泉2-10-7 ☎2125
	NEW 森永絹ごし豆腐6丁セット NEW 森永うるおいリッチヒアルロン酸18本セット グルコサミンとコンドロイチン18本セット もろみ黒酢18本セット 充実野菜18本セット	小針乳業	児玉町吉田林12-1 ☎2122
	NEW かな清流米 (5kg)	J A 埼玉ひびきの	あおぞら館直売所 ☎4183 こだま館直売所 ☎2818
	銘菓詰合せ (くわつみ饅頭・まゆ玉・本庄めぐり)	笹屋製菓舗	千代田1-3-21 ☎2297
	NEW 保己一物語 (銘菓詰め合わせ)	梅月堂	児玉町児玉78 ☎1036
	はにぼんと歩こうふるさと本庄菓子めぐり はにぼんのおやつギフト	パンとお菓子マロン	児玉町児玉171-1 ☎1258
	NEW 湯かっこ1日無料招待券 (2枚)	湯かっこ	東五十子167-3 ☎8126
	Bコース	タニタ食堂の100kcalデザート10個セット 森永おいしい低糖質プリン10個セット NEW 森永たっぷりプリンカスタード6個セット NEW 森永牛乳プリン6個セット	小針乳業
本庄銘菓金鑽太鼓6個セット		こまつや	本庄1-3-24 ☎3305
季節の野菜詰め合わせ		J A 埼玉ひびきの	あおぞら館直売所 ☎4183 こだま館直売所 ☎2818
くわつみ饅頭 (10個入り)		笹屋製菓舗	千代田1-3-21 ☎2297
はにぼんわっふる6個セット		御菓子司せきね	中央3-3-41 ☎2315
秩父家最中としょうゆだんごセット		秩父家菓子店	寿2-6-23 ☎0866
はにぼんチャレンジパック (漬物4種・手造りおなめカップ)		中沢食品	寿3-3-10 ☎2592
本庄餅の匂い袋「温故」		お仏壇の根岸	銀座2-3-11 ☎2590
はにぼんの文具セット		マメヤ文具店	銀座1-8-27 ☎3421
クッキー詰合せ		マリーレン	けや木1-13-21 ☎1466
マロンのラ・セーヌ		パンとお菓子マロン	児玉町児玉171-1 ☎1258
NEW 湯かっこ1日無料招待券 (1枚)		湯かっこ	東五十子167-3 ☎8126

はにぼんチャレンジ2017 賞品交換が始まります



★保険課 ☎1116

今年度は、1人2回まで賞品の交換ができるようになりました。ポイントが集まった人は、早めに1回目の賞品交換をして、2回目の賞品交換を目指しましょう。

1回目の賞品交換後に残ったポイントは2枚目のポイント手帳に繰越しできます。

●賞品交換期間 11月6日(月)～3月30日(金) 厳守

- 賞品の交換 Aコース (100ポイント)
Bコース (50ポイント)
努力賞 (20～49ポイント)

●申請窓口 保険課 (市役所1階)、市民福祉課 (アスパアこだま内)、本庄市保健センター

●賞品交換の手順

【Aコース・Bコース】

- ①ポイント手帳と保険証を持って、申請窓口で申し込み。
- ②賞品引換券を受け取る。
- ③賞品引換券を持って、協力店で希望賞品と交換。



【努力賞 (きんちゃくトートバック)】

- ①ポイント手帳と保険証を持って、申請窓口で申し込み。
- ②その場で賞品と交換。



※協力店の営業時間や準備の都合がありますので、事前に協力店へ電話等でご確認ください。

※交換申請日時点で参加資格 (20歳以上の市内在住者) のある人が対象です。

はにぼんチャレンジ2017のポイントを集めるには

- ①特定健診や人間ドック (健康診断)、各種がん検診等を受ける (診断結果を申請窓口に提示してください)
- ②健康づくり活動を行う団体に参加する (1人1団体まで)
- ③自分で積極的に健康づくり活動を100日行い、チャレンジシートに記入する
- ④ポイント対象になる教室・講座やイベントに参加する
- ⑤MY健康づくり活動欄に自分の健康目標を記入する



▶消防団員の規律と技術を
**本庄方面隊
消防特別点検を実施**
★危機管理課 ☎ 1184

火災が発生しやすい季節を前に、市と市消防団本庄方面隊では、次のとおり特別点検を実施します。この特別点検は、消防団員の規律と消火活動の技術向上のために行われるものです。ぜひご覧ください。

●日時 11月19日(日) 午前8時～
●会場 若泉運動公園第1グラウンド
※雨天の場合、本庄西小学校体育館で実施。

※当日、本庄地域では、午前7時にサイレンが鳴ります。火災とお間違えないようご注意ください。



▶中山道最大の宿「本庄宿」
**文芸講演会&企画展
『中山道本庄宿』を開催**
★図書館 ☎ 3746

文芸講演会
●日時 11月18日(土) 午後2時～3時30分
開場 午後1時30分
●会場 図書館本館 2階会議室
●講師 柴崎 起三雄 氏
本庄市在住、元公立中学校教諭。現在、本庄市文化財保護審議委員。著書に「本庄人物事典」「本庄のむかし」「本庄のむかし こぼれ話」など。
●定員 60名(当日先着順)
企画展『中山道と本庄宿』～絵図から見る今と昔～
図書館で所蔵している中山道に関連する資料を常設展示します。普段、なかなか目にすることのない中山道の絵図等も展示していますので、みなさんのご来館をお待ちしております。
●日程 11月14日(火)～24日(金)

▶6名の方に委嘱
人権擁護委員を紹介します
★市民活動推進課 ☎ 1118

9月30日に任期満了となりました人権擁護委員について、桂田 晴美 氏、福島 慎治 氏が再任として、内海 真理子 氏、赤沼 博美 氏、岩崎 勇 氏、駒澤 三郎 氏が新任として、10月1日付で法務大臣から人権擁護委員に委嘱されました。

人権擁護委員とは

人権擁護委員は、人権擁護法に基づいて、人権相談を受けたり人権の考えを広める活動をしている民間ボランティアです。
人権擁護委員制度は、さまざまな分野の人たちが人権思想を広め、地域の中で人権が侵害されないよう配慮していくことが望ましいという考えから設けられたもので、諸外国に例を見ない制度として発足しました。
人権擁護委員は無報酬ですが、現在全国で14,000人が法務大臣から委嘱されています。
法務省ホームページより



▶たくさんの笑顔で新年を迎えませんか
**みんなで作る笑顔の広報紙
笑顔の写真を募集します**
★秘書広報課 ☎ 1155

あなたの撮った笑顔の写真が、新年を飾る「広報ほんじょう」1月号の表紙になります。みなさんの笑顔の写真で広報の表紙を埋め尽くしませんか。たくさんのご応募お待ちしております。

●写真テーマ 『笑顔』(平成29年に撮影)
●応募条件 被写体が市内在住者(年齢制限はありません)
●応募期間 12月8日(金)まで(必着)
●応募方法 被写体の氏名、住所、応募者の氏名、住所、連絡先を明記のうえメール、郵送又は直接秘書広報課へ
☎ info@city.honjo.lg.jp(件名に「笑顔の写真」と明記)
郵送 〒367-8501 本庄市本庄3-5-3
本庄市役所秘書広報課広報聴係

●注意点
▷応募いただいた写真は返却いたしません。
▷被写体の人の了解を得てご応募ください。
▷1枚につき被写体は1人をお願いします。
▷特殊効果や文字の挿入など、画像加工した作品は掲載できません。
▷写真はアップで縦で撮影してください。
▷掲載時の大きさや位置などは選べません。
▷掲載に不適切であると思われる写真に関しては、掲載しない場合があります。
▷応募者多数の場合は、抽選になります。また、表紙以外の掲載になる可能性があります。



写真例

▶地域の魅力を多くの人へ
**競進社模範蚕室及び周辺史跡等
解説ボランティア養成講座**
★本庄市観光農業センター ☎ 6742

競進社に関することや周辺の各種史跡、歴史的建造物などについて学習する講座を開催します。解説ボランティアを目指す人だけでなく、講義を受けてみたい人、見学をしてみたい人も受け付けます。興味のある人は、ぜひ、お申し込みください。
※この講座は、市から「NPO法人ネットワークひがしこだいら」に運営委託し開催します。

●対象 市内在住・在勤・在学者
●定員 25名(先着順)
●費用 無料(但し、2回目の昼食代と入館料は実費負担となります)
●申込 11月10日(金)～20日(月)の午前9時～午後5時(木曜日を除く)に、電話又は直接本庄市観光農業センターへ
※1回のみ参加も可能です(全回参加者優先)。

日 時	会場・集合時間	内 容	講 師
1 12月10日(日) 午前10時～11時30分	児玉白楊高校 同窓会館 午前10時	講義 競進社模範蚕室と児玉白楊高等学校競進社記念館の概要について	児玉白楊高等学校教諭 中嶋 信彰 先生
2 1月21日(日) 午前9時～午後4時45分	アスパシアこだま 午前9時 本庄市役所 午前9時30分	バスツアーと講義 見学先：蚕蛹の碑、旧本庄商業銀行煉瓦倉庫、片倉シルク記念館、曹源寺など 講義(車内)：製糸産業の近代化遺産を訪ねる	絹産業遺産群 世界遺産伝道師協会 今井 玲子 先生
3 2月4日(日) 午前9時～11時30分	アスパシアこだま 午前9時	まち歩きと文化財巡り「児玉町文化財巡り」 見学先：玉蓮寺、児玉町旧配水塔、塙保己一記念館 講義：競進社模範蚕室についてのガイド研修	県文化財保護協会理事 根岸 久 先生
4 3月4日(日) 午前9時30分～11時30分	観光農業センター 午前9時30分	高窓の里巡りと講義 見学先：高窓農家の内部見学、石神社のケヤキと杉、ほてい堂、百体観音堂、小平獅子舞など 講義：本庄市児玉町地域の観光と小平獅子舞について	本庄市観光協会副会長 根岸 久 先生 立花 勲 先生

国民年金のお知らせ

★市民課国民年金係 ☎⑤ 1 1 1 4

★市民福祉課市民税務係 ☎⑦ 1 3 3 3

11月は「ねんきん月間」・11月30日は「年金の日」

日本年金機構は、公的年金制度に対する理解を深めていただくことを目的として、11月を「ねんきん月間」としています。また、自身の年金記録や年金受給見込み額を確認し将来の生活設計に思いを巡らす日として、11月30日を「年金の日」としています。

○未来の生活設計について考えてみませんか？

日本年金機構ホームページの「ねんきんネット」をご利用いただくと、ご自宅のパソコンやお手元のスマートフォンで、24時間いつでも最新の年金記録を確認することができます。さらに、これからの人生設計に合わせた働き方の条件を設定して、年金見込額を試算することも可能です。

また日本年金機構では、国民年金及び厚生年金に加入している人に、これまでの年金加入記録や将来の年金見込額等を記載した「ねんきん定期便」を毎年誕生月に送付しています。

ぜひこの機会に「ねんきんネット」や「ねんきん定期便」を活用し、ご自分の年金状況をご確認ください。

問合せ 「ねんきん定期便・ねんきんネット等」専用ダイヤル ☎0570-058-555

※IP電話の場合 ☎03-6700-1144

○社会保険料（国民年金保険料）控除証明書が送付されます

国民年金保険料は、所得税及び住民税の申告において全額が社会保険料控除の対象となります。控除の対象となるのはその年の1月から12月までに納めた保険料の全額で、過去の年度分や追納分も含まれます。

平成29年1月1日から10月2日までの間に国民年金保険料を納付した人には、「社会保険料（国民年金保険料）控除証明書」が11月上旬に日本年金機構から送付されますので、年末調整や確定申告の際には必ずこの証明書（又は領収証書）を添付してください（10月3日から12月31日までの間に、今年初めて国民年金保険料を納付した人には、来年の2月上旬に送付されます）。

また、家族分の国民年金保険料を納付した場合、その保険料も合わせて控除が受けられますので、家族宛てに送られた控除証明書を添付のうえ申告してください。

○納め忘れた年金はありませんか？

過去5年以内に納め忘れた国民年金保険料を納付することで将来の年金額を増やすことができる「後納制度」が、平成27年10月から平成30年9月までの3年間に限り実施されています（本来、国民年金保険料は2年を経過すると時効により納付することができません）。

後納制度を利用することで年金額を増やすことや、年金の受給ができなかった人が受給資格を得られることがあります。

従来、老齢年金を受け取るためには、保険料納付済期間と保険料免除期間などを合算した資格期間が原則として25年以上必要でしたが、平成29年8月からは、資格期間が10年以上あれば老齢年金を受け取ることができるようになりました。そのため、後納制度を利用し不足している保険料を納めることにより、年金の受給ができなかった方が受給資格を得られる可能性があります。ただし、すでに老齢基礎年金を受給している人などは、後納制度の利用はできません。

後納制度を利用するには、申込みが必要です。詳しくはお問い合わせください。

問合せ 「社会保険料控除証明書」・「後納制度」に関するお問い合わせ

○ねんきん加入者ダイヤル ☎0570-003-004

○IP電話の場合 ☎03-6630-2525

○熊谷年金事務所 ☎048-522-5012



平成29年度優秀工事表彰

平成28年度に完成した市発注の建設工事で、特に優秀な成績で完成し、他の模範と認められる請負事業者とその技術者を表彰しました。表彰者は次のとおりです

★財政課 ☎⑤ 1 1 6 5

土木工事部門

請負事業者 真下建設(株) 技術者 鈴木 日出丸

工事名 八幡山橋耐震補強工事

建築工事部門

請負事業者 竹並建設(株) 技術者 星野 祐一

工事名 (仮称)健康づくり推進拠点施設新築
建築工事

電気工事部門

請負事業者 (株)躍進電気 技術者 福島 和博

工事名 (仮称)健康づくり推進拠点施設新築
電気設備工事

管工事部門

請負事業者 温井住設(株) 技術者 齋藤 正朗

工事名 (仮称)健康づくり推進拠点施設新築
機械設備工事

ほ装工事部門

請負事業者 真下建設(株) 技術者 上田 一夫

工事名 市道4085号線舗装修繕工事

その他工事部門

請負事業者 (有)峯建 技術者 峯 富雄

工事名 本庄市立児玉小学校校舎併浄化槽解体工事



11月11日(土)～17日(金)は税を考える週間 テーマ「くらしを支える税」

●平成29年分年末調整説明会

対象	開催日	開催時間	会場
法人・個人の 源泉徴収義務者	11月22日(水)	午前10時～正午	市民文化会館 ホール
		午後2時～4時	

●平成29年分青色(白色)申告決算説明会

▶青色申告決算説明会

対象	開催日	開催時間	会場
営業所得・不動産 所得を有する方	12月5日(火)	午前10時～正午	市民文化会館 第3会議室
		午後2時～4時	

▶白色申告決算説明会

対象	開催日	開催時間	会場
営業所得・不動産 所得を有する方	12月6日(水)	午前10時～正午	市民文化会館 第3会議室
		午後2時～4時	

※上記説明会の対象地域は、いずれも本庄市・児玉郡内の市町です。
※駐車場に限りがあるため、なるべく公共交通機関をご利用ください。

問い合わせ先

▶年末調整説明会については、本庄税務署 ☎⑤ 2 1 1 1

※自動音声案内の「2」をお選びください。担当部署におつなぎします。

▶青色(白色)申告決算説明会については、
本庄税務署個人課税部門 ☎⑤ 2 1 1 4 (直通)

本庄の特産品を泉佐野市でPR 特産品相互取扱協定を締結



10月10日、大阪府泉佐野市と「特産品相互取扱協定」を締結しました。

この協定は、協定を締結した自治体間で、都道府県の垣根を越えた特産品の交流・展開・PRにより、特産品の販路拡大につなげることを目的としています。

オレンジカフェをご存知ですか

はにぼんチャレンジ対象事業
★介護保険課 ☎ 25 1 7 2 2

認知症の人やそのご家族がほっとできるカフェを開催します。
お茶を飲みながらゆっくりお話しませんか。
また、ご希望の場合は個別相談も行います。お気軽にご参加ください。

①オレンジカフェ はにぼん
日程 毎月第4月曜日（12月のみ第3月曜日）
会場 はにぼんプラザ活動室E
★本庄西地域包括支援センター本庄市社会福祉協議会 ☎ 27 0 8 8

②オレンジカフェ 本庄東
日程 毎月最終木曜日（12月のみ第3木曜日）
会場 本庄東公民館
★本庄東地域包括支援センター安誠園 ☎ 26 2 6 2

③オレンジカフェ 本庄南
日程 毎月第2水曜日（6月、8月のみ第2木曜日）
会場 JA埼玉ひびきの本店ひびきのホール
★本庄南地域包括支援センターシャローム ☎ 23 9 5 8 0

④オレンジカフェ ほっとこだま
日程 毎月第1水曜日（1月のみ第2木曜日）
会場 セルディ リハーサル室
★児玉地域包括支援センター ☎ 73 1 5 4 5

⑤オレンジカフェについて
日程 平成30年1月17日(水)
会場 仁手公民館
★本庄東地域包括支援センター安誠園 ☎ 26 2 6 2

《①～⑤共通》
時間 午後1時30分～3時30分
※出入り自由です。都合の良い時間にお越しください。
対象 認知症の人やご家族及び認知症や介護に関心のある市内在住・在勤者
費用 1人100円 申込 不要

認知症個別相談会

★介護保険課 ☎ 25 1 7 2 2

歳とともに誰でも物忘れをしやすいくなります。認知症を心配される方も少なくありません。
そんな不安をお持ちの人、またどう接したら良いのか分からないご家族は、ぜひ個別相談会へお越しください。

●本庄西地域包括支援センター本庄市社会福祉協議会 ☎ 27 0 8 8
日程 毎月第4金曜日（12月のみ第3金曜日）
会場 はにぼんプラザ

●本庄東地域包括支援センター安誠園 ☎ 26 2 6 2
日程 毎月第3木曜日
会場 安誠園

●本庄南地域包括支援センターシャローム ☎ 23 9 5 8 0
日程 毎月第3金曜日
会場 シャローム

●児玉地域包括支援センター ☎ 73 1 5 4 5
日程 毎月第1月曜日（1月のみ第2月曜日）
会場 児玉地域包括支援センター

《共通》
時間 午後2時～4時
対象 市内在住者
申込 直接各包括支援センターへ

認知症を早期発見 認知症簡易チェックシステム

パソコンや携帯電話を使って簡単に認知症チェックができます。チェックした結果とともに、相談先などの情報が表示されます。

パソコン <http://fishbowlindex.net/honjo/>
携帯電話・スマートフォンは下記コードから



- 利用料は無料（通信料は自己負担）
- 個人情報の入力不要
- 医学的診断をするものではありません

「民事訴訟管理センター」からの架空請求ハガキは無視してください！

★商工観光課 ☎ 25 1 1 7 5

ハガキが届いても決して連絡をしないでください！

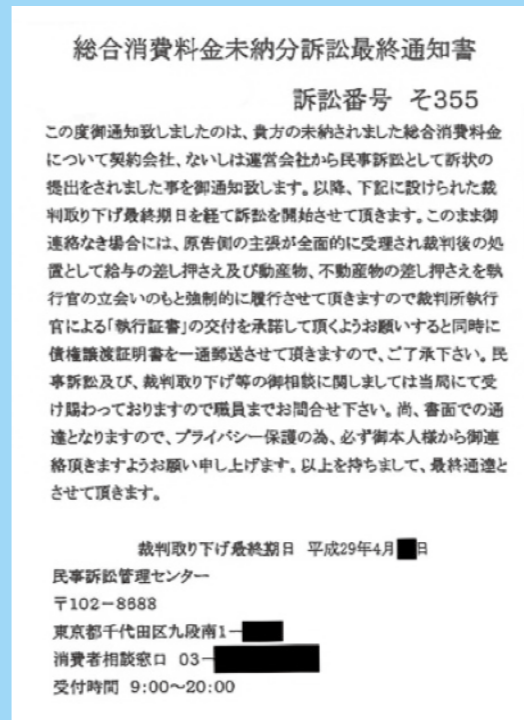

「民事訴訟管理センター」や「国民訴訟通達管理センター」などを名乗る機関からハガキが届いたとして全国の消費生活センター等に寄せられた相談が今年3月下旬から急増しています。消費者に、過去に利用した事業者への未払いがあると思われ、それに関して「裁判所に訴状が提出された」「給与、不動産、不動産物の差し押さえ」などと脅して不安にさせようと、訴訟の取り下げ等について相談するよう誘導し

ています。消費者が「民事訴訟管理センター」に連絡をしたところ、弁護士を名乗るものを紹介され、最終的にはコンビニでプリペイドカードを購入し、お金を支払ってしまったとの相談も寄せられています。



消費生活センターに寄せられた相談

【相談事例1】

「料金未納。最終通告」というハガキが届き、電話をした。プリペイドカードを30万円分購入して、番号を伝えた。さらにお金を用意せよと言われたが、どうすればよいか。

【相談事例2】

「総合消費未納分訴訟最終通知書」という身に覚えのないハガキが届いたので、電話をしたところ、最終的にはプリペイドカード50万円分を買うことを指示された。

ハガキが届いても「連絡しない」「支払わない」

「民事訴訟管理センター」や「国民訴訟通達管理センター」などを名乗る機関からの架空請求ハガキが届いても、決して相手に連絡せず、支払わずに無視してください。不安を感じたり対処に困った場合には、すぐに消費生活センターに相談してください。

○消費生活センターに「ご相談ください」

不審な勧誘をされたり、不本意な契約をしてしまったてお困りの人や、身に覚えのない請求、商品購入や契約に関するトラブルなどでお困りの人は、消費生活相談員が対応しますので、ぜひご相談ください。相談は無料です。

〔本庄市消費生活センター〕

日程 毎週月・水・木・金曜日（休日除く）
時間 午前9時30分～正午、午後1時～3時30分
場所 商工観光課内（市役所4階） ☎ 25 1 1 7 5

〔上里町消費生活相談窓口〕

日程 毎週火・金曜日（休日除く）
時間 午前9時30分～正午、午後1時～3時30分
場所 産業振興課内（上里町役場2階） ☎ 35 1 2 3 2



はにぼん号・もといずみ号&はにぼんシャトル

誰もが出歩きやすいまちになるよう、「はにぼん号」・「もといずみ号」・「はにぼんシャトル」は市民の足として運行されています。現在利用している方もそうでない方も、ぜひお気軽にご利用ください。

▶はにぼん号・もといずみ号

予約を受けて、停留所から停留所まで送迎する乗合バスです。市内を4区域（本庄北、本庄南、児玉市街地、児玉山間）に分けて運行しています。

■**利用料金（1回あたり）**：中学生以上 300円、小学生 150円（回数乗車券の割引料金あり）

■**予約**：予約センター ☎ 7797

■**運行・予約時間**：午前8時～午後5時／日曜・休日・年末年始は休み

※「はにぼん号・もといずみ号」利用ガイドは、市役所・アスパアこだま・図書館・公民館などにあります。

▶はにぼんシャトル

本庄駅南口～本庄早稲田駅北口に設置されている停留所間をワゴン車で送迎するバスです。

年中無休の定期運行で、予約は不要です。

■**運行時間**：午前9時～午後7時

■**利用料金（1回あたり）**：中学生以上 200円、小学生 100円（回数乗車券の割引料金あり）

※時刻表は駅に置いてあります。ぜひご利用ください。



クイズに答えて無料で乗ろう

回数乗車券（1,000円分）プレゼント!!

【懸賞クイズ】

はにぼん号、はにぼんシャトルの名称になっている本庄市マスコット「はにぼん」のモチーフはなんでしょうか。次の3つの中から選んでください。

①かぶとむし ②ドーナツ ③はにわ

【**応募方法**】 ①住所②名前③年齢④クイズの答え⑤はにぼん号・もといずみ号・はにぼんシャトルへのご意見・ご感想を記入のうえ、はがき又は電子メールで下記へ

【**応募期間**】 11月30日(木)まで（必着）

【**当選者数**】 クイズ正解者のうち10名(多数の場合抽選)

【**当選発表**】 12月上旬、回数乗車券(1,000円分)の発送により、発表に代えさせていただきます。

【**注意事項**】 ご応募は、1人1回とさせていただきます。

【**応募先**】 「本庄市役所企画課 はにぼん号クイズ係」

〒367-8501 本庄市本庄3-5-3

✉ hanipon5@city.honjo.lg.jp



ヒント

ぼくはみんなを笑顔にするため、1400年前の本庄からタイムスリップしてきたんだ!

「はにぼん号」の停留所の名称が変更になりました

右表のとおり、はにぼん号の停留所の名称が

1か所変更になりました。

ご予約の際は、新名称にてご予約ください。

旧停留所名称	へんみじびいんこうかいいん 逸見耳鼻咽喉科医院
新停留所名称	えきなんこうえんひがし 駅南公園東
変更日	11月1日(水)
運行区域	本庄地域共通

本庄市人事行政の運営等の状況を公表します

人事行政の運営における透明性を高めるため、平成28年度の市職員の採用・退職・給与などの状況について、次のとおり公表します。

※特に記述のないものは、平成28年4月1日現在の状況です。

★行政管理課 ☎ 1160

1 職員の任免及び職員数に関する状況

(1) 採用の状況（平成28年度）

	事務職	技術職(土木)	技術職(建築)	保健師	保育士	合計
採用者数	11(6)人	2(0)人	1(0)人	3(2)人	2(2)人	19(10)人

注 ()内は、女性の数で内書きとなっています。

(2) 再任用職員の状況

平成28年度の再任用職員は13人(うち女性4人)でした。

(3) 退職の状況（平成28年度）

	事務職	技術職	技能労務職	合計
定年退職	13(2)人	0人	0人	13(2)人
勸奨退職	2(1)人	2(2)人	0人	4(3)人
自己都合退職	0人	2(2)人	1(0)人	3(2)人
その他(死亡、免職等)	1(0)人	1(0)人	0人	2(0)人
計	16(3)人	5(4)人	1(0)人	22(7)人

注 ()内は、女性の数で内書きとなっています。

(4) 部門別職員数の状況（各年4月1日現在）

部門	区分	職員数		対前年増減数		
		平成27年	平成28年			
普通会計	一般行政	議 会	6人	6人	0人	
		総 務	133人	136人	3人	
		税 務	52人	51人	-1人	
		民 生	96人	100人	4人	
		衛 生	36人	36人	0人	
		労働	1人	1人	0人	
		農林水産	17人	17人	0人	
		商 工	5人	5人	0人	
		土 木	65人	63人	-2人	
		計	411人	415人	4人	
公営企業等会計	教育	教 育	57人	54人	-3人	
		小 計	468人	469人	1人	
		水道	水 道	16人	15人	-1人
			下 水 道	16人	15人	-1人
そ の 他	34人		34人	0人		
小 計	66人	64人	-2人			
合 計		534人	533人	-1人		

(5) 級別職員数の状況

① 一般職			
区分	標準的な職務内容	職員数	構成比
8級	部長・局長・支所長	11人	2.1%
7級	次長・参事	5人	0.9%
6級	課長・副参事	42人	8.0%
5級	課長補佐・主幹	89人	17.0%
4級	係長・主査	155人	29.5%
3級	主任・専門員	82人	15.6%
2級	主事・技師	117人	22.3%
1級	主事補・技師補	24人	4.6%

② 技能労務職

区分	標準的な職務内容	職員数	構成比
3級	自動車運転手・技能員・用務員・調理員・	8人	100.0%
2級	専門員	0人	-%
1級	専門員	0人	-%

注1 職員数の合計は533人です。
2 本庄市の給与条例に基づく給料表の級区分による職員数です。
3 標準的な職務内容とは、それぞれの級に該当する代表的な職名です。

2 職員の給与の状況

(1) 人件費の状況（平成28年度 普通会計決算）

住民基本台帳人口(平成28年度末)	歳出額 A	実質収支	人件費 B	人件費率 B/A	(参考)平成27年度の人件費率
人	千円	千円	千円	%	%
78,781	29,785,262	2,757,484	3,894,645	13.1	12.2

注1 人件費とは、常勤の職員に対する給料、職員手当及び共済費、非常勤特別職の職員に対する報酬、社会保険料等をいいます。
2 普通会計とは、一般会計、特別会計等の各会計で経理する事業の範囲が、各自治体で異なっているため、統一的な基準で整理して比較できるようにした統計上の会計区分をいいます。

(2) 職員給与費の状況（平成28年度 普通会計決算）

職員数 A	給 与 費				一人当たり給与費 B/A
	給 料	職員手当	期末・勤勉手当	計 B	
人	千円	千円	千円	千円	千円
469	1,781,538	202,454	690,126	2,674,118	5,702

注1 職員数は、平成28年4月1日現在で普通会計に属する一般職の人数です。
2 給与費については、再任用短時間勤務職員の給与費が含まれていますが、職員数には当該職員を含んでいません。

(3) 平均年齢、平均給料月額及び平均給与月額の状況

区 分	平均年齢	平均給料月額	平均給与月額
一般行政職	41.6歳	317,526円	363,708円

注1 一般行政職とは、国の指定統計調査である地方公務員給与実態調査等において職種を区分する際に用いられるもので、企業職、技能労務職、教育職等を除いた職員をいいます。

(4) 初任給の状況（平成28年度）

区 分	大学卒	短大卒	高校卒
一般行政職	184,800円	164,700円	150,500円

(5) 期末手当・勤勉手当の状況（平成28年度）

区 分	6月期	12月期	計
期末手当	1.225月分	1.375月分	2.60月分
勤勉手当	0.80月分	0.90月分	1.70月分

(6) 特別職等の報酬等の状況（平成28年度）

区 分		報酬月額等	
給料	市 長	890,000円	注1 減額あり
	副 市 長	756,000円	
	教 育 長	697,000円	
報酬	議 長	425,000円	注1 減額あり
	副 議 長	374,000円	
	議 員	353,000円	
期末手当	市長・副市長・教育長	4.25月分	注2 減額あり
	議長・副議長・議員	4.25月分	

注1 給料について、下記のとおり減額措置を行いました。
市長は10% 副市長及び教育長は5%
注2 期末手当について、下記のとおり減額措置を行いました。
市長は20% 副市長及び教育長は10%

でんごん広場

みなさんの情報交換の場 (行)=行事

本庄市児玉郡合唱連盟・本庄市民文化会館主催
第35回本庄市児玉郡合唱祭 (行)

日時 11月19日(日) 正午～午後4時30分
会場 市民文化会館 費用 無料
定員 なし 申込 不要。当日直接会場へ
問合せ 中山☎②0403

本庄で映画「この世界の片隅に」を見る会主催
映画「この世界の片隅に」上映会 (行)

日時 11月23日(木) 午後2時30分～4時40分
会場 市民文化会館 費用 一般 1,200円
定員 1,000人
申込 11月22日(水)までに下記へ電話又は直接会場へ
問合せ cafeNINOKURA☎②7878

本庄九条の会設立11周年記念講演会 (行)

日時 12月10日(日) 午後2時～5時
会場 市民文化会館 費用 500円(当日券700円)
定員 なし 申込 12月9日(土)までに電話で下記へ
問合せ 田中☎②1739



高橋 ムラさん
(千代田)

祝百賀

市内在住で大正6年生まれの高橋 ムラさんがめでたく100歳を迎えられました。大正・昭和・平成と3つの時代を歩んできた高橋さんに、お祝いの「寿状」が贈られました。

叙位叙勲

去る8月15日に逝去された元児玉小学校長の上田裕二氏の功績に対し、正七位瑞宝双光章が授与されました。ご冥福をお祈りいたします。



故 上田 裕二さん
(児玉町八幡山)

市内小学校で運動会

熱き闘いが繰り広げられる

市内の各小学校で、9月16日・30日に開催された運動会。写真は児玉小運動会の様子。児玉小では、「協力し全力魂ぶつけあい 思い出に残る 運動会」をスローガンに、リレー、綱引き、玉入れなどのさまざまな競技が行われました。種目「協働～One for all All for one～」では、5・6年生がそれぞれ力を合わせて美しい組体操を披露し、観客を湧かせました。



組体操の後、各班は思い思いのポーズを決める。この班は、ジャンプで感謝の気持ちを表現した

2年ぶりに石神神社で獅子舞奉納 勇ましい小平獅子舞

10月17日に児玉町小平の石神神社で例大祭が行われ、獅子舞が奉納されました。江戸時代から続くこの獅子舞は小平獅子舞と呼ばれ、春は日本神社、秋は石神神社に奉納されます。当日は秋平さくら保育園で園児たちに獅子舞を披露し、その後石神神社へ。昨年は雨のため石神神社で獅子舞を舞うことができませんでしたが、2年ぶりに石神神社で獅子舞が披露されました。



五穀豊穡の感謝を込めて3頭の獅子が舞う



はにぼんフェスティバル2017 広報観光大使の就任とはにぼんの誕生日を祝う

10月1日、シルクドームで「はにぼんフェスティバル2017」を、広報観光大使就任式とはにぼんの誕生日セレモニーの二部構成で開催しました。

第一部の広報観光大使就任式には、水戸ホーリーホックの内田航平選手、乃木坂46の井上小百合さんが参加し、市長から委嘱状が渡されました。

第二部では、県内外から集まった22体のゆるキャラ®が、ミニゲームやPRタイムでかわいらしい姿を見せ、来場者たちを和ませました。誕生日セレモニーでは、広報観光大使の井上さんとゆるキャラ®がパースデーケーキを囲んで、はにぼんの誕生日をお祝いしてくれました。

1. 広報観光大使が登場すると会場からは大きな歓声が
2. 委嘱状とはにぼんのぬいぐるみを手に記念撮影
3. イラストのほか、多くのプレゼントが届いた
4. ゆるキャラ®勢ぞろい
5. ミニゲームの大玉ころがし
6. パースデーケーキでお祝い

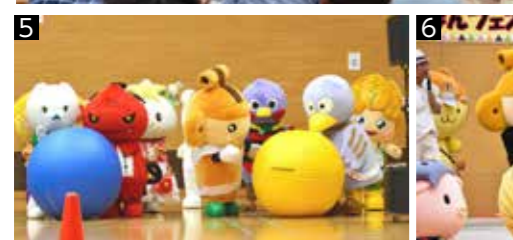

食べて、触れて、楽しく体験 食と農のフェスティバル2017

10月21日に、食と農のフェスティバル2017が本庄早稲田国際リサーチパークで開催されました。当日はあいにくの雨天となり、主に屋内でのイベント実施となりましたが、多くの方が来場し、生産者から自慢の食材の説明を受け買い求めたり、食育体験としてペットボトルピザを楽しそうに作ったりするなどして、大人も子どもも「食」を楽しんでいました。



「本庄農業女子」ブースでは、色とりどりの新鮮野菜や花などを多くの方が買い求めていた

本庄市初のスポーツ世界大会

第3回コンバットレスリング世界選手権が開催

10月21日・22日の両日、シルクドームで開催された「第3回コンバットレスリング世界選手権大会」。組み、投げ、抑え、関節技や絞め技で「一本」をとるこの競技。本庄市初のスポーツの世界大会となったこの大会には、海外から多くの選手が集まり、2日間に渡り世界一の称号をかけて激しい闘いが繰り広げられました。コンバットレスリングを通して、国境を越えたスポーツの輪が広がっています。



観ているだけで力が入ってしまうような、身体と身体のぶつかり合いは迫力満点

市長コラム

しんげの一言メッセージ

本庄市広報観光大使について

10月1日、はにぼんフェスティバル2017をシルクドームで開催しました。当日は第一部として、本庄市広報観光大使就任式とトークショーを、第二部でははにぼんのお誕生会に全国から22体のゆるキャラに駆けつけていただき、とても盛大にフェスティバルを実施することができました。運営に当たった関係者と当日ご来場いただいた3千人におよぶ市内外の皆さまに心から御礼申し上げます。

広報観光大使就任式では、プロサッカー水戸ホーリーホックの内田航平選手とアイドルグループ乃木坂46の井上小百合さんに大使就任の委嘱状を交付し、本庄市の名刺入れと広報観光大使の名刺を差し上げました。合わせて内田選手には「本庄市スポーツアンバサダー」を、井上さんには「はにぼんアンバサダー」をお引き受けいただきました。続いてのトークショーでは、生まれ育った本庄の思い出の場所のお話や、自分の夢の実現に対するお話を通してお二人のとても素直で意欲的な人柄、そして周囲への感謝の心を忘れない温かい気持ちが会場に伝わったと思います。参加予定だった俳優の清水章吾さんは、当日は体調不良のため急きょ欠席となってしまい残念でした。

の感謝の心を忘れない温かい気持ちが会場に伝わったと思います。参加予定だった俳優の清水章吾さんは、当日は体調不良のため急きょ欠席となってしまい残念でした。

なお、演歌歌手の松川未樹さんと女優の黛英里佳さんには、それぞれ9月中旬に委嘱状を交付し、当日はビデオメッセージを頂戴しました。広報観光大使就任について、松川さんからは「瑛保一先生の生誕の地である本庄で培った高い志を諦めない気持ちを大事にしながら、本庄をPRしていきたい。」、黛さんからは「育ててもらった本庄市に恩返しができるように、本庄市には魅力がたくさんあるので発信していきたい。」と抱負を語ってくれました。お二人から本庄市の魅力をどんどんPRし、市民にもっともって本庄市に誇りを持っていただきたいとお話を伺え、とても有難くまた心強く感じております。

今後とも広報観光大使の方々にはそれぞれの分野で大いに活躍されながら、本庄市の魅力を市内外に大いに発信していただければと思っています。

本庄市長 吉田信解

お知らせ

全国瞬時警報システム(Jアラート)の全国一斉情報伝達訓練を実施

地震や武力攻撃などの発生時に、全国瞬時警報システム(Jアラート)により送られてくる国からの緊急情報を、確実にみなさんへお伝えするため、全国一斉の情報伝達訓練を行います。日時 11月14日(火) 午前11時ごろ1回実施

情報伝達手段

防災行政無線の放送及び防災行政無線メール配信サービス

内容

防災行政無線から毎日午後5時に行っている定時試験放送と同じくらいの音量で一斉に放送のメールは放送と同一の内容で配信します。※当日の災害の発生状況、気象状況等によっては、試験を中止する場合があります。

★危機管理課 ☎1184



び自己PRシートを作成して直接左記へ ※募集要領等は本庄市ホームページからもダウンロードできます。

応募先

本庄公民館、生涯学習課、セルディ

申込期間

11月30日(木)～12月15日(金)

※選考は書類審査、面接審査により行います。

★生涯学習課 ☎7383

廃棄物の屋外焼却(野焼き)は禁止されています!

庭先や空き地などで、ごみを燃やすことは、煙やにおい、灰の飛散などによって近所迷惑になるばかりでなく、有害なダイオキシン類の発生、p.m.2.5などの微粒子状物質の発生原因にもなります。そのため、一部の例外を除き、屋外焼却は法令で禁止されています。

ごみは家庭で焼却せず、認定ごみ袋に入れて収集場所に出すなど適正に処理するようにお願いします。

★環境推進課 ☎1173

☎1334

国民健康保険税、後期高齢者医療保険料、介護保険料は社会保険料控除の対象です

所得税の確定申告と市民税・県民税申告の社会保険料控除として、納付額が申告できます。納付した方には、参考資料として納付額通知書を平成30年1月下旬に、自宅に郵送します。なお、年末調整の際に納付額が分からない方には、各担当課窓口でも納付額通知書を交付します。

用意

運転免許証や保険証など本人が確認できるもの(窓口に来た方と納付された方が同一世帯でない場合は委任状も必要)

★国民健康保険税

収納課 ☎1181

(後期高齢者医療保険料) 保険課 ☎1245

(介護保険料) ☎1719

「学校給食絵画コンクール」入選作品の展示を行います

日時 11月28日(火)～12月5日(火) 午前8時30分～午後5時

会場

市役所市民ホール

★本庄上里学校給食センター ☎2621

本庄総合公園プロムナードの紅葉したイチョウ並木をライトアップします

昼とは違う姿に一変した黄金色に輝くイチョウ並木をお楽しみください。期間 11月上旬～12月上旬 ※気候の変化によっては前後する場合があります。

時間

日没～午後9時頃



★清香園・東京ドームスポーツ共同体代表・(株)清香園 ☎3414

霜月の和菓子 栗鼓くりつづみ 栗の形の最中。ねっとりとした白餡にやわ果一粒の贅沢さ。是非お試しください。1つ 189円 七五三の赤飯のご注文承り中!!

お客様のライフプランをきめ細かくサポート しのめ信用金庫 夢を語ろう、手をつなごう。

お見積りは無料ですのでお気軽にお電話ご来店ください!! お待ちしております ミツ星ハウジング リフォーム・増改築専門店 児玉郡上里町七本木3652-2 0120-72-0084

あきらめていませんか? 障害年金を!! 「病気やケガのために日常生活や仕事に支障のある方」であれば、ほとんどの方が障害年金の対象となります。

平成29年秋季全国火災予防運動の実施

防火標語(平成29年度全国統一防火標語)

実施期間 11月9日(木)～15日(水)

重点目標

- ①住宅防火対策の推進
②乾燥時及び強風時火災発生防止対策の推進
③放火火災防止対策の推進
④特定防火対象物等における防火安全対策の徹底
⑤製品火災の発生防止に向けた取組の推進
⑥多数の者が集合する催しに対する火災予防指導等の徹底

★住宅防火いのちを守る7つのポイント

- 【3つの習慣】
○寝たばこは、絶対やめる。
○ストーブは、燃えやすいものから離れた位置で使用する。
○ガスこんろなどのそばを離れるときは、必ず火を消す。
【4つの対策】
○逃げ遅れを防ぐために、住宅用火災警報器を設置

シニアのための面接対策セミナー&合同企業面接会

日時 11月28日(火) 面接対策セミナー 午後0時30分～1時10分

企業説明会 午後1時10分～2時

合同企業面接会 午後2時～4時

会場 熊谷市立商工会館

対象 原則60歳以上のシニア

定員 50名(先着順)

参加費 無料

参加企業 10社

※決定後、ホームページ(http://www.carecenter-branch.com)でお知らせ

持物 筆記用具

※履歴書のご持参をお勧め

※面接に準ずる服装でお越しください。

申込 電話で左記へ

★埼玉県セカンドキャリアセンター ☎048-780-2034(土・日・祝日を除く午前9時～午後5時)

する。寝具、衣類及びカーテンからの火災を防ぐために、防災品を使用する。

○火災を小さいうちに消すために、住宅用消火器等を設置する。

○お年寄りや体の不自由な人を守るために、隣近所の協力体制をつくる。

住宅用火災警報器を設置しましたか?

火災から大切な生命と財産を守るため、住宅用火災警報器を設置しましょう。設置が必要となるのは寝室です。また、寝室が2階などにある場合は階段にも取り付けなければなりません。児玉郡市広域消防本部管内(本庄市・美里町・神川町・上里町)の設置率は、4年連続埼玉県下ワースト1です。

住宅用火災警報器の設置が済んでいない方は早急に設置してください。

既に設置されている方は定期的な点検の実施をお願いします。住宅用火災警報器はホームセンターや家電取扱店、防災設備の取扱店等で購入できます。詳しくは消防本部又はお近くの消防署へお問い合わせください。

全国一斉「女性の権利ホットライン」強化週間の実施

夫・パートナーからの暴力やストーカー行為など、女性をめぐるさまざまな人権問題について、多くの方に利用していただけるよう

に、全国一斉「女性の権利ホットライン」強化週間を設定し、専用相談電話による相談を受け付けます。

日時 11月13日(月)～19日(日) 午前8時30分～午後7時

※11月18日(土)及び19日(日)は午前10時～午後5時。

電話番号 0570-0107

0-8110

相談担当者 法務局職員と人権擁護委員が対応します。秘密は厳守します。

★さいたま地方法務局人権擁護課 ☎048-859-13507

年末一日公庫(融資相談会)のご案内

本庄商工会議所では、関東信越税理士会本庄支部と共催で融資相談会を開催します。

※ご相談の結果、お客様の

問い合わせください。★児玉郡市広域消防本部予防課 ☎28392

普通救命講習会開催

日時 普通救命講習Ⅰ 11月17日(金)、12月8日(金) 平成30年1月20日(土)、2月16日(金) 午前9時～

※普通救命講習Ⅱ、Ⅲ及び上級救命講習は団体(15名以上)での申込みにより随時実施します。

※普通救命講習Ⅰについては、団体での申込みにより随時実施が可能です。

会場 児玉郡市広域消防本部

対象 中学生以上の児玉郡市内在住在勤又は在学者

内容 ○普通救命講習Ⅰ(個人・団体)

・心肺蘇生法(AEDの使用法を含む)

・大出血時の止血法

・気道異物除去法

○普通救命講習Ⅱ(団体のみ)

・普通救命講習Ⅰの内容

・座学・実技の効果測定

○普通救命講習Ⅲ(団体のみ)

・小児・乳児・新生児に

ご希望に添えない場合もあります。日時 11月17日(金) 午前10時～正午、午後1時～4時

※事前の予約が必要です。会場 本庄商工会議所会館

内容 融資制度の案内、融資の申込及び相談

費用 無料

用意 確定申告書及び決算書2期分、社判、印鑑など(予約時にご確認ください)

★本庄商工会議所 ☎25241

(株)日本政策金融公庫熊谷支店 ☎048-521-2731

県立特別支援学校埼玉第一学園(盲学校)高等部専攻科入学者の募集

高等部専攻科では視覚障害(全盲又は弱視)の10代から60代の方が、あん摩・マッサージ・指圧、はり、きゅうの技能を修得していただきます。卒業時には国家試験の受験資格が得られ、免許取得後は病院や介護施設等への就職、治療院開業、進学等の道がひらけます。

募集期間 第1次募集 11月17日(金) 第2次募集 1月9日(火) 19日(金)

応募先 県立特別支援学校埼玉第一学園

※受付は土・日・祝日を除く午前9時～正午、午後1時～4時30分。

※第1次募集で募集人数に達した場合、第2次募集は行いません。

相談・見学 随時受付。詳しくは左記へ

★県立特別支援学校埼玉第一学園 ☎049-1231 | 2121・☎049-239-11015

する応急手当 ○上級救命講習(団体のみ) ・普通救命講習Ⅰ、Ⅲの内容 ・傷病者管理法等

定員 各回30名(先着順)

申込 講習Ⅰは、実施日1週間前、団体申込による講習Ⅰ、Ⅲ及び上級講習は、実施希望日の2週間前までに左記へ

※講習Ⅰが7名未満の場合には、実施を見送ることがあります。

※受講申請書は、中央消防署で配付、又は組合ホームページ(http://www.kodamakouiki.jp/)からダウンロードできます。

★児玉郡市広域消防本部 中央消防署救急係 ☎248395

若年者就職面接会を開催

日時 11月21日(火) 午後2時～4時 受付 午後1時30分～3時30分

会場 熊谷市立勤労会館

対象 概ね45歳未満の方

参加企業 20社(予定)

★ハローワーク熊谷求人部 ☎048-522-5656

県内在住で①②の条件のいずれにも該当する方 ①両眼の矯正視力が概ね0.3未満の方又は、矯正視力が0.3以上の方で、盲学校の教育を受けることが適当であると判断できる方

※身体障害者手帳を未取得の方も含む。

②高等学校を卒業した方、もしくは平成30年3月卒業見込みの方、又はこれらの者と同等以上の学力があると認められる方

今月の納税納付【納期限：11月30日(木)】

・下水道負担金 3期 ・国民健康保険税 5期

・介護保険料 5期 ・後期高齢者医療保険料 5期

市税夜間・休日収納窓口のお知らせ

日時 11月6日(月)・12月5日(火) 午後5時15分～7時

場所 市役所1階収納課 ☎1120

アスパアこだま市民福祉課税務係 ☎1333

日時 10月26日(日) 午前8時30分～午後5時15分

場所 市役所1階収納課

老人福祉センターつきみ荘の休館日 ☎23696

6日(月)・13日(月)・20日(月)・27日(月)・12月4日(月)

余熱利用施設湯かつこの休館日 ☎28126

6日(月)・13日(月)・20日(月)・27日(月)・12月4日(月)

ボートレース戸田(埼玉県都市競艇組合主催)開催日程

16日(木)～19日(日)・12月2日(土)～5日(火)

※本庄市は埼玉県都市競艇組合に加入しており、組合からの配分金をさまざまな事業に活用しています。

お酒 お売りください! 古くても大丈夫! むしろ、古いお酒を求めています! 出張買取大歓迎! フリマハイクラス ☎0495-23-0730

お困りごとなど、お気軽にご相談ください。 ITAGAKI Glasses メガネ・補聴器の板垣 本庄店 ☎0495-24-6838 ウニクス上里店 ☎0495-35-3535

◎ホームページバナー広告随時募集中! 詳しくは、市ホームページをご覧ください。 ★秘書広報課 ☎1155

催し

セルデイシアターを開催

今年の春に公開された映画「SING」を上映します。個性豊かな動物たちが60曲以上のヒット曲を歌い上げるステージを大きなスクリーンでご覧いただけます。

日時 12月2日(出)
1回目 午前10時〜
2回目 午後2時〜
※上映30分前から入場可。
会場 セルデイホール
定員 各回600人
費用 無料



★セルデイ ☎ 8851

男女共同参画セミナー「セルフケア研修」ストレス対処(自律訓練法)とアサーション(自己主張)トレーニング」を開催

日時 12月2日(出) 午前9時30分〜11時30分

会場 はにぼんプラザ活動室D
講師 大小原 利信 氏
(株式会社ラポール企画 システムカウンセラー)

対象 市内在住・在勤者
内容 日々、ストレスとともに生活し、自分の気持ちを置き去りにしていませんか。ストレスの構造を知り、自分自身のストレス解消法として自律訓練法を体験します。また、相手に配慮しながら自分の気持ちを伝えることで、ストレスをためないコミュニケーションの大切さを学びます。

定員 20名(先着順)
※未就学児3人まで託児があります。託児希望者は11月27日(月)までにお申し込みください。
費用 無料
申込 11月7日(火)から電話又は直接左記へ
★市民活動推進課 ☎ 1118

介護予防講演会を開催

いつまでも自分らしく住み慣れた地域で暮らし続けられるよう介護予防に関心を持ち、実践していただく

ための講演会を開催します。
日時 12月20日(水) 午後1時30分〜3時

会場 早稲田リサーチパーク・コミュニケーションセンター
講師 内田 陽子 氏
(群馬大学医学部保健学科教授)

対象 65歳以上の市内在住者
演題 「できる・支える」生活力・頭脳力2017
定員 100名(先着順)
費用 無料
用意 筆記用具
申込 11月10日(金)から電話又は直接左記へ
★介護保険課 ☎ 1722

映画『いただきます みそをつくるごもたち』上映会

本庄早稲田「食の安心&安全・いちばの会」では、『はなちゃんのみそ汁』の原点となる高取保育園の日々を描くドキュメンタリー映画の体験型上映会を開催します。『その後のはなちゃんのみそ汁』併映。「手作りみそ玉」試食付きです。
日時

○第1回 11月11日(出) 午前10時〜正午
○第2回 11月25日(出) 午前10時〜正午

会場 早稲田リサーチパーク・コミュニケーションセンター
定員 各回80名(先着順)
参加費 500円
申込 開催日前日までに、住所・氏名・年齢・連絡先(電話番号又はメールアドレス)を記入のうえ、ファックス、電子メール又は電話で左記へ

★(公財)本庄早稲田国際リサーチパーク ☎ 7455・☎ 7456
平日午前9時30分〜午後5時連絡可)
婚活イベント「婚活×リアル謎解きゲーム」を開催

婚活イベント「婚活×リアル謎解きゲーム」を開催

北部地域地方創生推進協議会では、結婚相手を探す「婚活」と、若者を中心に流行の参加型イベント「リアル謎解きゲーム」を融合させた、新感覚の「体験型婚活」を開催します。
「婚活特有の1対1が苦手」「お見合い型婚活はつまらない!楽しく婚活がし



★エクシオジャパン ☎ 0533119451
※北部地域地方創生推進協議会とは熊谷市、本庄市、深谷市、美里町、神川町、上里町、寄居町の7市町により発足した地方創生推進を目的とする協議会です。

本庄早稲田の杜「冬休み親子スーパースイスイエンス教室」を開催

科学の楽しさを親子で学んでみませんか。
日程 12月26日(火)
会場 早稲田大学本庄高等学院
費用 無料
申込 11月18日(出)から12月10日(日)までにホームページ(http://www.howa-por.jp/)内の応募フォーム又はファックスで応募
※応募多数の場合は抽選となります。詳しくはホームページをご覧ください。
★(公財)本庄早稲田国際リサーチパーク ☎ 7474 55・☎ 7465

オストメイトのための医療講習会を開催

日時 11月25日(出) 午後1時〜4時
会場 熊谷商工会館
対象 オストメイトの方及びその家族、医療・介護関係者
内容
○第一部「ストーマと共に―自分らしく日常生活を

送るために―

○第一部「住み慣れた地域の医療・介護の上手な利用の仕方」
○展示会 メーカー・販売業者による各種装具の展示・相談・アドバイス・新製品情報など
※展示会は午前11時30分から講演開始までと第一部後の休憩時間に実施。
参加費 無料
★(公社)日本オストミー協会埼玉県支部 ☎ 048-83515226
(受付・火・木曜日 午前10時〜午後3時、土曜日 午前10時〜正午)

「里親入門講座」を開催

私たちのまわりには、さまざまな事情で家庭を離れて生活しなくてはならない子どもがいます。そうした子どもたちを家庭で受け入れてくださる里親を募集しています。そこで、多くの皆さんに「里親制度」を理解していただくため、「里親入門講座」を開催します。里親に関心のある方はぜひご参加ください。
日時 12月10日(日) 午後1

性的少数者、いわゆる「LGBT」の方に対する偏見や差別をなくすためには、当事者を取り巻く環境や悩みについて、周囲の人々が理解することが必要です。そこで性的少数者に関する基本的な理解を進めるための県民講座を開催します。

○基礎編
【さいたま会場】
11月28日(火)
ウイズユーさいたま
【川越会場】
12月17日(日)
ウエスタ川越
【越谷会場】
1月28日(日)
越谷市中央市民会館
※各会場は同じ内容。

県民講座「知っていますか? LGBT(基礎編・子供のLGBT編)」の開催

時30分〜4時
受付 午後1時〜
会場 熊谷児童相談所
内容 ①里親制度の概要
②里親からの体験談
費用 無料
申込 12月8日(金)までに電話で左記へ
★埼玉県熊谷児童相談所 ☎ 048-52114152

○子供のLGBT編

【さいたま会場】
12月7日(木)
ウイズユーさいたま
【川越会場】
1月14日(日)
ウエスタ川越
※各会場は同じ内容。
《共通》
時間 午後2時〜4時
内容 原ミナ汰氏(NPO 法人共生社会をつくるセクシャル・マイノリティ支援全国ネットワーク代表)による講演
申込 11月9日(木)までにファックス又はメールで左記へ
★県人権推進課 ☎ 048-830-2255・☎ 048-830-4718
☎ a2250-02@pref.saitama.lg.jp

12月4日から10日は 人権週間です

人権尊重社会をめざす県民運動強調週間の記念事業・行事が開催されます。
○人権啓発イベント
「ヒューマン スクウェア」
日時 12月2日(土) 午前10時〜午後9時30分
会場 イオンモール羽生西コート

たい!」と感じているあなた! 謎解き後には食事会もごぞいます!
今年の秋は楽しく、美味しく、カジュアルに! 婚活を楽しんでみませんか。
日時 11月25日(出) 午後4時〜8時(予定)
会場 日本庄商業銀行煉瓦倉庫

対象 独身の男性(北部地域在住・在勤)、独身の女性
※男女ともに20歳〜40歳
定員 男性25名、女性25名(先着順)
参加費 男性4,000円、女性2,000円
※食事会費含む。
申込 電話又は左記コードから申し込み

○人権週間記念行事
日程 12月10日(日)
会場 さいたま市産業文化センター
内容
第一部 平成29年度全国中学生人権作文コンテスト 埼玉県大会表彰式(午後1時〜2時40分)
第二部 藪本 雅子氏(元日本テレビアナウンサー)による講演会(午後3時〜4時30分)
演題 「共に生きる社会、障がい者によりそう、平等社会への一歩」
定員 300名
※参加無料。
★さいたま地方方法務局人権擁護課 ☎ 048-859-3507

スポーツ

本庄市インディアカ協会
会長杯争奪市民インディ
アカ大会を開催

日時 11月26日(日)
受付 午前9時
開始 午前9時30分
会場 市民体育館
参加資格 市内在住者及び
協会員で構成する女子チ
ーム又は混合チーム
競技方法 JIAルール
参加費 無料
申込 11月15日(水)午後7時
30分から行われる市民体
育館での組み合わせの際
に申込
★市インディアカ協会(新
井) ☎24880
本庄市体育協会主催

「初心者と小・中学生ボ
ウリング教室」を開催
日時 12月3日(日)
受付 午前9時30分
会場 児玉スカイボール
対象 初心者・小・中学生
とその家族
講師 市ボウリング連盟指
導員
内容 1ゲーム相当の指導

本庄公民館 ☎247383
◆本庄歴史講座「浅間山大
噴火と本庄市」
日時 12月1日から15日ま
での毎週金曜日 全3回
午後1時30分～3時
※12月15日は、会場が旭公
民館となります。
講師 新井 弘之 先生
内容 浅間山焼く大変記や
地元の古文書を資料とし
て、大噴火の歴史とふる
さとの関わりを知る
定員 15名(先着順)
費用 無料
用意 筆記用具
申込 11月15日(水)から電話
又は直接公民館へ(土・
日は連絡不可)
本庄東公民館 ☎23404
◆クラブ活動展示発表会
日時 11月18日(土)・19日(日)
午前9時～午後4時(19
日は午後3時まで)
内容 公民館で活動してい
る会員の作品を展示(フ
ランス刺繍、写真、書道、

と練習、2ゲームの大会
※小・中学生には参加賞が
あります。
※大会表彰は小・中学生のみ
定員 40名(先着順)
申込 11月8日(水)から電話
又は直接左記へ
★体育課 ☎1152
本庄スポーツ推進委員協議
会主管
「電車でハイキング教室」
を開催
日時 12月10日(日) 午前8
時30分集合 ※小雨決行。
集合場所 JR本庄駅改札前
対象 市内在住・在勤・在
学者(小学生は保護者同
伴)
コース わたらせ渓谷鉄道
トロッコ・足尾銅山観光
公園コース(本庄駅⇄
高崎駅⇄桐生駅⇄わた
らせ渓谷鉄道)
定員 30名程度
参加費 無料
※交通費・入園料は自己負担。
用意 ウォーキングする服
装、運動靴、飲み物、雨
具、昼食等
申込 11月10日(金)から20日
(月)までに電話で左記へ
★体育課 ☎1152

絵手紙、フラワーアレン
ジメント、他クラブ紹介
※もれなく当たる景品・お
茶・お菓子も用意、19日お
昼には特別サービスします。
※臨時駐車場として、本庄
東高校・本庄東小学校・日
の出児童センターに駐車で
きます。
◆そば打ち教室
日時 11月26日(日)・12月3
日(日) 全2回 午前9時
～午後0時30分
講師 吉田 浩 先生
内容 年越しに備えてそば
の打ち方・そば汁の作り
方と扱いを学び、試食し
持ち帰る(各回3人半前)
定員 8名(先着順)
費用 2,000円(2回
分)
用意 エプロン、三角巾、
手拭きタオル、持ち帰
り容器
申込 11月10日(金)から電話
又は直接公民館へ(木・
土・日は連絡不可)

前川 容子 先生
書き初めの習字課題
を練習し作品を仕上げる
定員 30名(3年生以上)
費用 無料
用意 書道用具、書き初め
用紙、飲み物、上履き
申込 11月7日(火)から電話
又は直接公民館へ(月・
土・日は連絡不可)
◆終活講座
日時 12月4日(月) 午前10
時～正午
講師 高橋 信介 先生
内容 終活を学び、老後の
生き方やあり方を考える
定員 30名
費用 無料
用意 筆記用具
申込 11月14日(火)から電話
又は直接公民館へ(月・
土・日は連絡不可)
◆健康作り教室
日時 12月8日(金) 午前10
時～正午
講師 小池 織帆 先生
内容 第3弾「肩・首」生
涯健康であり続けるため
の健康講座
定員 60名(先着順)
用意 運動する服装、汗拭
きタオル
申込 11月16日(木)から電話

◆小学生書き初め教室
日時 11月25日(土) 午前9
時30分～11時30分
講師 新井 弘之 先生
助手 長濱 和子 先生

公民館

開催場所の記載がないも
のは、主催公民館が会場で
す。申し込みはいずれも午
前8時30分からです。
※費用のかかる講座のキャンセルは、費
用を負担していただく場合があります。

掲載の全公民館事業が
はにぼんチャレンジ対象事業
児玉中央公民館(セルデイ)
☎28851
◆児玉茶道会主催「秋の茶
会」
日時 11月12日(日) 午前10
時～午後3時
費用 1,000円(2席
分の茶・菓子代)
※申込は不要。当日直接会
場へ。
◆普通救命講習Ⅲ(小児、
乳児及び新生児に対する応
急手当)
日時 11月30日(木) 午前10
時～午後1時
講師 児玉郡市広域消防本
部 中央消防署職員
内容 心肺蘇生法やAED
の使用法など、いざとい
うときに慌てず子どもの
命を救う応急手当の方法
を学ぶ

◆パソコン教室(ワンダフ
ルな年賀状作り)
日時 12月1日(金)・8日(金)
全2回 午前9時30分～
11時30分
講師 野口 朝代 先生
対象 パソコンで文字入力
ができる方
内容 ワードで絵や写真等
を入れてオリジナルの年
賀状を作る
定員 10名(先着順)
費用 無料
用意 筆記用具
申込 11月15日(水)から電話
又は直接公民館へ
◆お正月にも使えるシユロ
のカゴ作り
日時 12月4日(月) 午後2
時～4時
講師 片桐 正富 先生

◆はじめてのプログラミング
ビスケットであそぼ
う!
日時 12月10日(日) 午前10
時～11時30分
講師 東 禎章 先生
内容 プログラミングアプ
リ「Viscuit(ビス
ケット)」を使い、絵
を描き楽しみながらプロ
グラミングを体験する
対象 5歳から小学3年生
までの子ども
定員 10名(先着順)
費用 無料
用意 筆記用具
申込 11月20日(月)から電話
又は直接公民館へ

◆自彊(きんづ)術体験教室
日時 11月20日(月)・11月27
日(月) 全2回 午後1時
30分～3時30分
講師 堀口 緑 先生
内容 80歳以上の方もでき
る、頭のとっぺんからつ
ま先、内臓まで刺激され
る日本古来の健康体操
定員 20名(先着順)
費用 無料
用意 バスタオル、汗拭き
タオル、飲み物、持っ
ている人は五本指靴下
申込 11月9日(木)から電話
又は直接公民館へ(土・
日は連絡不可)
◆クリスマスアレンジ花教
室
日時 12月16日(土) 午後1
時30分～3時30分
講師 大林 豊秀 先生、
鈴木 豊敏 先生(小原
流家元教授)
対象 小学生以上(大人も
可)
内容 クリスマス用のアレ
ンジ花を作る
定員 15名(先着順)
費用 1,500円

※カード型の修了証が発行
されます。
定員 20名(先着順)
※託児あり(先着5名)
費用 無料
用意 運動する服装、筆記
用具、メモ帳
申込 11月17日(金)までに電
話又は直接公民館へ



◆旭公民館クラブ発表会
日時 11月25日(土)・26日(日)
午前9時～午後4時(26
日は午後3時まで)
実演発表 カラオケ、太極
拳、茶道、ちびっこ英語、
詩吟
展示発表 パッチワーク、
水彩画、書道、布遊び、
ソーイング、華道、骨盤
体操、ヨガ、古文書など

◆旭公民館クラブ発表会
日時 11月25日(土)・26日(日)
午前9時～午後4時(26
日は午後3時まで)
実演発表 カラオケ、太極
拳、茶道、ちびっこ英語、
詩吟
展示発表 パッチワーク、
水彩画、書道、布遊び、
ソーイング、華道、骨盤
体操、ヨガ、古文書など

◆旭公民館クラブ発表会
日時 11月25日(土)・26日(日)
午前9時～午後4時(26
日は午後3時まで)
実演発表 カラオケ、太極
拳、茶道、ちびっこ英語、
詩吟
展示発表 パッチワーク、
水彩画、書道、布遊び、
ソーイング、華道、骨盤
体操、ヨガ、古文書など



お正月の花飾りや果
物皿にも使えるカゴを
シユロの葉で編む
定員 15名(先着順)
費用 200円
用意 はさみ、洗濯ばさみ
申込 11月17日(金)から電話
又は直接公民館へ

◆本庄南公民館クラブ活動
発表会
日時 11月11日(土)・12日(日)
午前9時～午後5時(12
日は午後2時まで)
実演発表 箏演奏、新日本
舞踊、カラオケ、着物着
付け
作品展示 木目込み人形、
篆刻、陶芸、絵手紙、ち
ぎり絵、編み物
文書発表 料理、卓球、社
交ダンス、ヨーガ、囲碁
など
※チャリティバザーもあり
ます。
◆本庄南公民館クラブ活動
発表会
日時 11月11日(土)・12日(日)
午前9時～午後5時(12
日は午後2時まで)
実演発表 箏演奏、新日本
舞踊、カラオケ、着物着
付け
作品展示 木目込み人形、
篆刻、陶芸、絵手紙、ち
ぎり絵、編み物
文書発表 料理、卓球、社
交ダンス、ヨーガ、囲碁
など
◆本庄南公民館クラブ活動
発表会
日時 11月11日(土)・12日(日)
午前9時～午後5時(12
日は午後2時まで)
実演発表 箏演奏、新日本
舞踊、カラオケ、着物着
付け
作品展示 木目込み人形、
篆刻、陶芸、絵手紙、ち
ぎり絵、編み物
文書発表 料理、卓球、社
交ダンス、ヨーガ、囲碁
など

図書館だより

本館 ☎ 3746 / 児玉分館 ☎ 1783

開館時間 / 午前9時30分～午後6時15分
木・金曜日のみ午後8時閉館 (本館のみ)

休館日 / 毎週月曜日、30日(木) (館内整理日)
ホームページアドレス / <https://www.lib.honjo.saitama.jp/>

新着図書案内

世界をまどわせた地図

エドワード・ブルック=ヒッチング 著
日経ナショナルジオグラフィック社
かつては存在すると思われていた国、島、大陸、種族など。古地図に描かれた幻の世界を、写真・図版とともに読み解く。



★今月の一般図書

図書館と江戸時代の人びと 新藤 透 著
埼玉地名の由来を歩く 谷川 彰英 著
世界の服飾文様図鑑 文化学園服飾博物館 編著
本庄のむかし ことばれ話 柴崎 起三雄 著

★今月の児童図書

ざんねないきもの事典 続 今泉 忠明 監修
列車で行こう! 櫻井 寛 写真・文
拝啓、お母さん 佐和 みずえ 作
そらの100かいだてのいえ いわい としお 作

ボンネットの下をのぞいてみれば…

エスター・ポーター 文 六耀社
街の中をかつこよく走っている車。車のなかっていったいどうなっているのだろうか。見たこともないような部品があるのだろうか？車の内部をのぞいてみよう!



児玉分館

看取るあなたへ

秋山正子ほか 著 河出書房新社
人はどのように生き、最期を迎えるのだろうか？終末期医療の最前線に立つ20人が、その死生観を綴る。大事な人とともに今を生きるためのヒントが満載。

★今月の児童図書

よくわかるLGBT 藤井 ひろみ 監修
光をくれた犬たち盲導犬の一生 今西 乃子 著
マスターさんとどうぶつえん アーノルド・ローベル さく
世界の国々に大冒険 井田 仁康 監修

★今月の一般図書

裏切りのホワイトカード 石田 衣良 著
星ちりばめたる旗 小手鞠 るい 著
そっと無理して、生きてみる 高橋 幸枝 著
定年後 楠木 新 著

すっぱりめがね

藤村 賢志 作 教育画劇
ぼくの持っている不思議な「すっぱりめがね」。このめがねをかけてのぞくと、なんでもすっぱり。中身が見えるんだ。腕時計、ピアノ、くるま…。

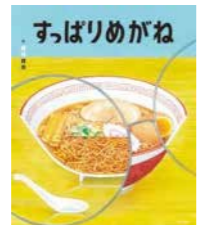

本庄高校図書館地域開放日

(毎週土曜日)

◎午前9時～午後4時45分

11月18日、12月9日

◎午後1時～4時45分

11月11日、25日

★本庄高校図書館 ☎ 1195

イベント

たのしいおはなし会

◇本館
日時 11月11日(土) 午前11時～11時30分
11月25日(土) 午後2時～2時30分
内容 「世界」をテーマとした絵本や紙芝居など
協力 よみきかせサークル「本庄ほんの会」のみなさん

◇児玉分館
日時 11月11日(土) 午前11時～11時30分
内容 「芸術」をテーマとした絵本やおはなしなど
協力 こだまお話し会・語りの会「ことより」のみなさん

絵本とわらべうたのおはなし会

対象 保育園・幼稚園入園前のお子さんと保護者
内容 絵本の読み聞かせやわらべうたなど

◇本館
日時 11月2日(木) 12月7日(木) 午前11時～11時30分
◇児玉分館
日時 11月8日(木) 午前11時～11時30分

藤田公民館 ☎ 22332
◆歩いて発見健康づくり「ミステリーウォーキング」
日程 11月16日(木)・24日(金)・12月8日(金) 全3回 午前9時～午後4時30分 (1回でも可)
※少雨決行。
会場 藤田公民館集合・解散
内容 コースは当日発表。史跡の再発見で脳も体も活性化する楽しいウォーキング
講師 新井 光夫 先生
定員 20名(先着順)
費用 各回150円(保険代込・拝観料別)
用意 運動する服装、運動靴、帽子、飲み物、弁当、雨具
申込 11月7日(火) 午後1時30分から電話で公民館へ(金・土・日は連絡不可)
※電話のみ受付。
◆藤田公民館クラブ活動発表会
日時 12月2日(土)・3日(日) 午前9時～午後4時(3日は午後3時まで)
※喫茶コーナーあり。
《作品展示》

着物リフォーム、トールペイント、日本画、和紙ちぎり絵、フラワーアレンジメント、木目込み人形、安誠園・ひまわり・ポノポノ作品・藤田小俳句・研究発表等
《美演発表》
本庄市少年少女合唱団、コーラスローズマリー
仁手公民館 ☎ 23538
◆正月寄せ植え教室
日時 12月14日(木) 午後1時30分～3時30分
講師 岩崎 栄司 先生
内容 松・竹・梅などの入った豪華な寄せ植え盆栽を作る
定員 12名(先着順)
費用 2,800円(材料費)
用意 ビニール手袋、汚れてもよい服装、持ち帰り用袋
申込 11月20日(月)から電話で公民館へ(水・土・日は連絡不可)
※電話のみ受付。
北泉公民館 ☎ 22484
◆クリスマスキャンドル教室
日時 11月27日(月) 午後1時

時30分～3時30分
講師 根岸 初枝 先生
内容 キャンドルの安全な楽しみ方を学び、可愛いサンタのキャンドルを作る
定員 10名(先着順)
費用 800円(材料費)
用意 エプロン、筆記用具
申込 11月8日(水)から電話又は直接公民館へ(金・土・日は連絡不可)
◆年越しそば打ち教室
日時 12月11日(月) 午前9時30分～午後0時30分
講師 北泉公民館クラブ「そばの花」の皆さん
内容 二八そばの打ち方、そば汁の作り方を学ぶ
※試食、そばの持ち帰りあり。
定員 12名(先着順)
費用 1,000円(材料費)
用意 エプロン、三角巾、筆記用具
申込 11月13日(月)から電話



又は直接公民館へ(金・土・日は連絡不可)
共和公民館 ☎ 70337
◆蕎麦処いずみ亭でそば打ち体験教室
日時 11月22日(水) 午前10時～正午
講師 いずみ亭職員
会場 ふれあいの里いずみ亭
内容 秋に収穫した新そば粉でおいしいそばを打つ
定員 15名(先着順)
費用 1,000円(天ぷら付き)
申込 11月10日(金)から電話又は直接公民館へ(月・木・日は連絡不可)
◆シフォンケーキ作り教室
日時 11月29日(水) ①午前10時～正午 ②午後1時30分～3時30分
※どちらか1回を選択。
講師 今村 悦子 先生
内容 ふわふわで軽い、口当たりの良いスイーツを作る
定員 各回9名(先着順)
費用 700円
用意 エプロン、手拭き用タオル
申込 11月11日(土)から電話又は直接公民館へ(月・

木・日は連絡不可)
◆正月用寄せ植え盆栽教室
日時 12月6日(水) 午後1時30分～3時
講師 岩崎 栄司 先生
内容 お正月を彩る縁起植材で豪華な盆栽を作る
定員 12名(先着順)
費用 2,800円
用意 軍手又はゴム手袋、新聞紙(1日分程度)
申込 11月15日(水)から電話又は直接公民館へ(月・木・日は連絡不可)
児玉公民館(アスピアこだま内) ☎ 24789
◆手打ちおつきりこみうどん教室
日時 11月29日(水) 午前9時30分～午後1時
講師 市食生活改善推進員 児玉支部
定員 10名(先着順)
費用 500円(材料代)
用意 エプロン、三角巾、手拭き用タオル、ペットボトル(小)、タッパー
申込 11月15日(水)から電話又は直接公民館へ(月・木・日は連絡不可)



子育て支援のお知らせ

児童センター

児童センターは小学生までの子どもたちが自由に集い、遊べる子どものための場所です。また、小さいお子さんを連れたいお母さんたちの交流の場としても自由にご利用ください。

利用時間：月曜日～土曜日（休日・年末年始を除く）午前9時～午後5時
前原児童センター ☎②9820、日の出児童センター ☎②0420、児玉児童センター ☎⑦6805

つどいの広場 乳幼児の親子が交流

担当の保育士が常駐し、親子でふれあうあそびの講座や育児相談等も受けています。

日時 月・水・金曜日（休日を除く）
午前9時～午後2時（午前10時～11時の間は下記の講座を開催）

ホームページで詳しくチェック！！



親子でふれあうあそびの講座（午前10時～11時）

つどいの広場の中で乳幼児の親子で楽しめる参加自由（内容により制限あり）の講座を開催しています。下記以外にもたくさんさんの講座があります。詳しくは各児童センター等で配布するおたより又は市ホームページをご覧ください。

今月のオススメ講座！！

【3B体操 講師：蔵本 祐子 先生】

開催日 前原11月13日(月) 日の出11月20日(月)
児玉11月15日(水)

誰でも無理なく楽しむことができる体操です。音楽に合わせてボールなどの用具を使いながら、のびのびと身体を動かしましょう。動きやすい服装でお越しください。



【スキンシップ遊び 講師：斉藤 小百合 先生】

開催日 前原：12月4日(月) 日の出：12月15日(金)
児玉：12月8日(金)

親密な大人とのスキンシップを多く取ることで、愛情が深まる、安心感や信頼感を生み出す、自立を促す、社会性が高まる、IQが高くなる、ストレス耐性が上がる…などの効果があるとされています。首のすわったお子さんから参加できます。

【子育てサロンゆうゆう】

開催日 ①前原 11月10日(金) 日の出 11月15日(水)
児玉 11月22日(水) ②前原 12月1日(金)

①「話して広げようママ友の輪」では、子ども達がおもちゃ等で遊んでいる間にママ同士でお話しをさせていただきます。②「楽しいクリスマス」では、工作や歌と一緒に遊んで、ひと足早いクリスマスを楽しみましょう。※子育てサロン「ゆうゆう」は子育て応援団「本庄びすけっと」のご協力をいただき開催しています。

【リトミック 講師：小川 豊子 先生】

開催日 前原：12月11日(月) 日の出：12月6日(水)
児玉：12月13日(水)

音楽を使って楽しく子どもの発達を促します。お話やお絵かきをしたり、楽器を持ったり、リズム遊びなど楽しい時間が過ごせます。



ママサロン

ママサロンでは、親子で楽しめる歌や手遊び、絵本の読み聞かせなどを行っています。育児相談も受けています。初めて参加するママも大歓迎です。

●会場 子育て支援センター（いずみ保育所内） ☎②4891

日程	時間
11月7・14・21・28日の火曜日	午前10時30分～11時30分

※本庄子育てネットのご協力により開催しています。

育児相談・学級

●会場 本庄市保健センター ☎②2003

はにぼんチャレンジ対象事業

相談・学級	内容	日時	申込
すくすく相談	身長・体重の計測 育児・栄養相談	11月15日(水)・12月22日(金) 午前9時30分～11時（15分ごとに実施） ※11月15日(水)はアスピーアこだまで実施	定員あり。 各実施月の1日から本庄市保健センターへ ※母乳相談は初回相談者優先。 ※電話相談は随時受付中。
母乳相談	母乳に関する相談		
おや親タマゴ 「はじめて生活 with ベビー」	ココロもカラダも満タン編 妊娠中の生活・栄養・マタニティピクスなど	12月4日(月) 午前9時30分～11時30分	定員あり（随時受付） ※参加人数や当日の流れにより終了時刻が超過する場合があります。
	やってみよう編 赤ちゃんのお風呂の入れ方 妊娠体験など	12月9日(土) 午前9時30分～11時30分	

コアクラス

楽しみながら育児を学ぶための教室です。

●会場 本庄市保健センター ☎②2003

はにぼんチャレンジ対象

内容	日時	対象	申込
赤ちゃんのころ	12月7日(水) 午前10時～11時30分	平成29年5月～6月生まれのお子さんとその保護者	11月17日(金)から本庄市保健センターへ
ママといっしょに！ 親子ふれあい体操	12月13日(水) 午前10時～11時30分		
赤ちゃんのからだ	12月15日(金) 午前10時～11時30分		
楽しくおいしく！ きうき離乳食♪	12月26日(火) 午前9時30分～正午		

児童センターのイベント

児玉児童センター ☎⑦6805

クリスマスかざりをつくろう

まつぼっくりやフェルトなどを組み合わせて、クリスマスにぴったりなかわいい置物を作りましょう。

日時 11月25日(土) 午後1時30分～
対象 小学生
定員 10名(先着順) 費用 100円
用意 はさみ、ハンドタオル、持ち帰り用の袋

※汚れても良い服装でお越しください。
申込 11月11日(土)午前9時から電話又は直接児玉児童センターへ

前原児童センター ☎②9820

もちつき&焼き芋大会

日時 11月25日(土) 午前11時～
対象 3歳～小学6年生
定員 100名(先着順) 費用 無料
用意 はし、おわん(割れにくいもの)、飲み物

※駐車場が狭いため、徒歩又は自転車でお願いします。
※当日は、後片付け終了まで館内利用はできません。
申込 11月11日(土)午前9時から電話又は直接前原児童センターへ

シネマ de ママビーノ

命の尊さや子育ての楽しさを伝える映画鑑賞や、本庄駅北口を散策して北口周辺の魅力を再発見してみませんか。お子さん連れも大歓迎です。

日時 11月23日(祝) 午前10時～午後2時
(映画上映 午前10時30分～)

会場 旧本庄商業銀行煉瓦倉庫と周辺地域
対象 子育て世代 費用 無料

上映映画 いのちのはじまり～子育てが未来をつくる～（2016年ブラジル）
※北口周辺マップを配付します。時間内に旧本庄商業銀行煉瓦倉庫にお立ち寄りください。

★本庄ママビーノ実行委員会
小林 (NINOKURA) ☎②7878

HAPPY BIRTHDAY 11月生まれのみんな



きたはし かずま
北橋 和真ちゃん
4歳 若泉



ほそえ はな
細江 花ちゃん
4歳 南



はぎわら のぞみ
萩原 希美ちゃん
3歳 前原



おおかわら きせき
大河原 姫汐ちゃん
2歳 児玉町児玉

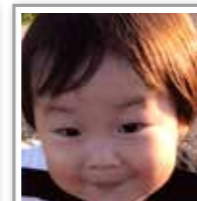

つるみ りょうへい
目黒 立之助ちゃん
2歳 日の出



もてぎ たいが
茂木 大芽ちゃん
2歳 児玉町児玉南



あおやま えいと
青山 瑛人ちゃん
1歳 見福

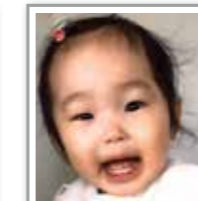

おざわ ひおり
小澤 陽菜ちゃん
1歳 下野堂



さいた きく
齊田 喜公ちゃん
1歳 本庄



はやかわ とうま
早川 統真ちゃん
1歳 若泉



はら けいた
原 圭汰ちゃん
1歳 北堀

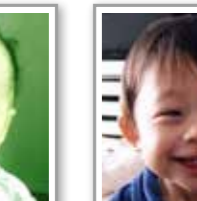

やまぐち ゆきと
山口 志登ちゃん
1歳 西五十子

12月に誕生日を迎える小学校就学前のお子さんの写真を募集中です。顔のはっきり写ったお子さんの写真、氏名、ふりがな、住所、生年月日、保護者の氏名、連絡先を記入のうえ、右記のあて先へ郵送又は直接持参してください。※応募多数の場合抽選（未掲載のお子さんが優先）。応募写真は返却できません。

あて先 〒367-8501 本庄市本庄3-5-3 本庄市役所秘書広報課広報広聴係 ☎②1155 ※締め切りは11月15日(水)必着です。

本庄市入学準備金貸付制度

市では、経済的な理由により高校、大学などへの進学が困難な子どもを持つ保護者に対して、入学に必要な費用の貸付けを行っています。

申請書類は、学校教育課（市役所4階）で配布又は市ホームページからダウンロードできます。

受付期間 1月12日(金)まで

※期間内に申請できない場合はご相談ください。

貸付要件 次の要件をすべて満たす保護者

- ①市内に1年以上居住していること
- ②高校・大学等への入学が確実であること
- ③市税を完納していること
- ④所得が基準以内であること
- ⑤1人以上の連帯保証人がいること

貸付額

- 高校等 250,000円以内
- 大学等 500,000円以内

貸付利子 無利子

返済方法

貸付終了後6か月を経過した月から割賦返済

★学校教育課 ☎ ☎ 1 1 4 9



中学校入学時にかかる費用を援助 ひとり親家庭児童就学支度金支給制度

県では、低所得のひとり親家庭等の児童が中学校へ入学する際、就学支度金を支給しています。

対象者は、受付期限までに申請してください。受付期限を過ぎると、資格があっても支給されませんのでご注意ください。

※児童扶養手当現況届と同時に申請をした人は、改めて申請する必要はありません。

受付期限 11月30日(木)

対象 母子家庭の母、父子家庭の父又は父母のない児童を養育している人で、その児童が平成30年4月に中学校に入学予定であり、市町村住民税非課税世帯の人（生活保護受給世帯を除く）

支給額 10,000円

申請方法

振込先金融機関の通帳を持参のうえ下記へ

★子育て支援課（市役所2階） ☎ ☎ 1 1 3 0

市民福祉課（アスパアこだま内） ☎ ☎ 1 3 3 3

本庄市育英資金貸付制度

市では、就学意欲と能力がありながら、経済的な理由により高校、大学などでの修学が困難な生徒、学生に対して、修学に必要な費用の貸し付けを行っています。

申請書類は、学校教育課（市役所4階）で配布又は市ホームページからダウンロードできます。

受付期間 随時

※平成30年4月からの貸し付けを希望する人は1月31日(水)までに申請してください。

貸付要件 次の要件をすべて満たす人

- ①市内に1年以上居住している世帯の子
- ②学力評価が基準以上であること
- ③修学意欲が旺盛で学校長の推薦を受けられること
- ④所得が基準以内であること
- ⑤2人以上の連帯保証人がいること

貸付額（月額）

- 高校等 15,000円以内
- 大学等 30,000円以内

貸付利子 無利子

返済方法

貸付終了後6か月を経過した月から割賦返済

★学校教育課 ☎ ☎ 1 1 4 9

いじめ撲滅

本庄市は、11月を「いじめ撲滅強調月間」とし、いじめ防止に向けた取組を重点的に実施します。一人で悩まずご相談ください。

電話相談窓口

▶本庄市 子どもの心の相談員（毎週水曜日）
午後1時30分～5時 ☎0495-21-7337

▶よい子の電話教育相談（24時間365日対応）

- ・18歳以下の子ども専用（無料）
☎ #7300 又は ☎0120-86-3192
- ・保護者専用（無料） ☎048-556-0874
- ・メール相談
✉ soudan@spec.ed.jp



▶ヤングテレホンコーナー

（埼玉県警察少年サポートセンター）
（月～土／祝日・年末年始を除く午前8時30分～午後5時15分）

☎048-861-1152

★学校教育課 ☎ ☎ 1 1 8 3

- 入所申し込みの際は、必ず希望する保育施設を見学したうえで申し込みください。
- 受付期間** 11月16日(木)～12月15日(金)（土・日・祝日を除く）
- 受付窓口**
- ・子育て支援課（市役所2階） ☎ ☎ 1 1 2 8
 - ・市民福祉課（アスパアこだま内） ☎ ☎ 1 3 3 3
- ※申し込み用紙は受付窓口で用意してあります。また、市ホームページからもダウンロードできます。
- 入所基準**
- 児童の保護者のいずれもが、次のいずれかの保育を必要とする事由に該当する場合
- ①ひと月に48時間以上労働している
 - ②出産予定日のある月の前後各2ヶ月間である
 - ③病気・心身障害を有している
- 入所・保育料の決定**
- 入所・保育料の決定は、2月下旬に通知する予定です。
- ※入所の判定は、先着順ではありません。
- ※市外の保育施設入所を希望する人は、お早めにご相談ください。また、保育施設のある市区町村に、受付期間や受付基準等をご確認ください。
- ④家庭に、長期にわたる病人や障害のある人がいて、常時介護又は看護をしている
 - ⑤火災、その他の災害復旧に当たっている
 - ⑥求職活動を行っている
 - ⑦学校に在学している又は職業訓練を受けている
 - ⑧市長が認める①～⑦に類する状態である

地域	種類	保育施設名称	定員	受入月齢	所在地	電話
本庄地域	保育所(園)	市立いずみ保育所	90	2か月	小島5-5-45	☎4891
		旭保育園	106	2か月	駅南1-5-20	☎3398
		本庄保育園	150	5か月	小島1-5-18	☎3913
		こぞくら保育園	200	3か月	栄3-6-34	☎5812
		若草保育園	90	2か月	仁手669-4	☎5001
		梅花保育園	90	2か月	見福1-2-7	☎4474
		日の出保育園	100	2か月	沼和田1020	☎5263
		みどり保育園	90	6か月	寿3-10-30	☎5957
		聖徳本庄保育園	60	2か月	栄2-10-14	☎4365
		小島南保育園	70	2か月	小島南3-1-5	☎5543
		北泉保育園	120	2か月	西五十子620-1	☎2572
		たんぼぼ保育園	75	2か月	今井1328	☎9890
		ほほえみ子どもの国保育園	45	2か月	緑2-15-5	☎1018
		藤田保育園	60	2か月	牧西30	☎2886
児玉地域	保育所(園)	はにぼん保育園	12	8か月	小島6-9-15	☎0111
		ふくしまキッズ保育園	20	6か月	千代田1-2-20	☎2010
		市立久美塚保育所	90	2か月	児玉町児玉2351-1	☎4386
		児玉保育園	170	9週	児玉町児玉2448-1	☎0186
		西光保育園	70	2か月	児玉町塩谷85-1	☎5147
		西光第二保育園	70	2か月	児玉町吉田林447-6	☎5473
認定こども園	認定こども園	秋平さくら保育園	50	6か月	児玉町秋山2527-1	☎1167
		コウガの森・共和	62	2か月	児玉町蛭川885	☎0104
		児玉桜井幼稚園	45	8か月	児玉町八幡山594-2	☎0443

※認定こども園は保育利用の申請です。

平成30年度

保育施設の入所受付を開始





医療メモ 本庄市児玉郡歯科医師会

健康な人の場合、食べ物が誤って気管支に入りそうになると、自然にむせたり咳が出たりします。これは、肺や気管を守ろうとする生理的な反応です。しかし、この機能が弱まると、自らの唾液や食べ物が誤って肺に入り、肺炎を起こしてしまいます。これを誤嚥性肺炎と言います。その主な原因は、唾液中に含まれる細菌です。特に歯周病菌の多くは、肺炎の原因ともなるので、歯周病の人ほど誤嚥性肺炎になるリスクが高くなります。高齢、認知症、脳血管障害、手術後などで、食べ物がうまく飲み込めない人は、特に注意が必要です。一般的に加齢によってあごや顔の筋力や唾液量も徐々に低下するため、高齢者の嚥下機能は弱まってしまい、誤嚥も増える傾向にあります。また、死亡者数の死因順位では、肺炎は第3位になっています。肺炎で死亡される方の約7割が誤嚥性肺炎が原因です。60代から急速に増加傾向が見られますので、誤嚥性肺炎にならないためにも嚥下障害に注意しましょう。

嚥下障害の症状

嚥下障害の症状として、次のような症状には注意が必要です。

- ・食事中によくむせたり咳き込んだりする
- ・水分でむせる、飲み込むときに苦勞することがある
- ・飲み込んだ後も口の中に食べ物が残っている
- ・薬や食べ物が喉に引っ掛かる
- ・硬いもの、ばさばさした食べ物が食べにくくなった
- ・食後ガラガラ声になり、よく咳をする

ごえん 誤嚥性肺炎と歯周病について

- ・胸がつかえる感じがする
- ・食事中に疲れを感じやすい。

予防法について

予防法として、次のような方法が有効です。

- ①口腔を清潔に保つ（歯磨き、入れ歯の手入れ）
 - ②食べ物をゆっくりよく噛んで飲み込む
 - ③食事にとろみをつける
 - ④正しい姿勢で食事をする（背もたれがあり、ひざが90度に曲がる程度の高さの椅子に座る。体を起こして食べる。頭は少し前かがみで背筋を伸ばし、かかとが床に付く姿勢）
- 特に①の口腔を清潔に保つことが大切で、むし歯の治療や歯周病の治療、入れ歯の治療などをしっかりして、毎日の口腔清掃により口腔内細菌の量を減らしましょう。そして、よく噛めるようにすることが重要です。また唇、舌、頬、首などのお口の周りの筋肉を鍛えたり、唾液腺マッサージなどをして、食べる筋肉や機能を鍛えることも大切です。

美味しく食べ誤嚥性肺炎を予防して、いつまでも健康で自立した生活ができる健康長寿を目指してください。気になる方は、歯科医師に相談してみてください。また寝たきりなどで通院が困難な方は、本庄市児玉郡地区在宅歯科医療推進窓口地位拠点（☎080-2164-8020）にご連絡ください。専属の歯科衛生士が常駐し、歯科に関する相談を受け付けております。（月～金 午前10時～午後3時 祝日・年末年始除く）

休日・夜間の急病のときは… 本庄市保健センター☎242003 北堀 1422-1

- 本庄市児玉郡医師会立本庄市休日急患診療所（本庄市保健センター内☎3322）

○平日夜間診療

診療日 平日の木曜日 診療時間 午後8時～10時
診療科目 内科系疾患

○休日診療

診療日 日曜日・休日・年末年始（12/30～1/3）
診療時間 午前9時～正午、午後1時～4時、午後7時～10時

診療科目 内科系疾患

※健康保険証をご持参ください。診療以外に関するお問い合わせ・電話相談はご遠慮ください。右記の電話相談をご利用ください。

●在宅当番医療機関

11月3日(祝)	飯塚内科産婦人科	栄1丁目	☎246311
11月5日(日)	池田レディースクリニック	小島南3丁目	☎22048
11月12日(日)	彩の丘クリニック	上里町神保原町	☎77166
11月19日(日)	五十嵐整形外科医院	若泉1丁目	☎242313
11月23日(祝)	うめだクリニック	美里町広木	☎764151
11月26日(日)	あたご山クリニック	中央1丁目	☎28733
12月3日(日)	黒岩整形外科医院	上里町七本木	☎340551

※診療は午前中のみです。当番医は変更になる場合もありますので、確認してからお出かけください。

- 困ったときは電話相談を！（相談料無料）

○ほんじょう健康相談ダイヤル24（24時間相談可）

☎0120-122-885（通話料無料）

相談員 看護師・保健師・医師など

対象 市内在住者

内容 健康・医療・出産・育児・介護などに関する相談、医療機関情報

○「#7119」埼玉県救急電話相談（大人・小児共通）

（ダイヤル回線、IP電話、PHSからは☎048-824-4199）

相談時間 24時間365日

※この電話相談は医療行為ではなく、電話でのアドバイスにより、相談者の判断の参考としていただくものです。

▶従来同様、下記の電話番号からも利用できます

大人の救急電話相談 #7000

小児救急電話相談 #8000又は☎048-833-7911

★119番は緊急時（火災やけが人など）の受付専門電話番号です。夜間など、時間外に診療可能な病院については、**児玉郡市広域消防本部指令課（☎241119）**でご案内していますのでご利用ください。ただし、診療科目によっては県外や児玉郡市以外の病院をご案内する場合があります。

早期発見で治療が可能になってきた「がん」。自分のため、大切な人のためにがん検診を受けましょう。

★本庄市保健センター☎242003

各種がん検診が無料で受けられます

各検診とも年度内に1人1回のみを受診です。重複受診した場合は、検診料が全額自己負担になりますのでご注意ください。

大腸がん検診以外の検診を受診する際は、受診券が必要です。お手元がない方は、本庄市保健センターへご連絡ください。



検診の種類	対象	内容	詳細
胃がんリスク(ABC)	40歳以上	血液検査(胃がんのなりやすさを測定)	日程 平成30年3月31日(土)まで 申込 指定医療機関に事前予約 用意 受診券、健康保険証
PSA(前立腺)	40歳以上の男性	血液検査(前立腺がんや前立腺の病気の可能性を測定)	
乳がん	30歳以上の女性	乳房レントゲン撮影(マンモグラフィ) ※30歳代の方は視触診も合わせて受けていただきます。それ以外の方も希望により視触診を受けることができます。	
子宮頸がん	20歳以上の女性	内診による細胞検査 ※妊婦健康診査の一環として実施する子宮頸がん検診と重複しないようご注意ください。	
大腸がん	40歳以上	便潜血検査	下記を参照

INFORMATION

骨粗しょう症検診 12月の日程のお知らせ

はにぼんチャレンジ対象事業

日時 12月25日(月)・26日(火)

受付 午後1時～2時

会場 健診センター(本庄市保健センター内)

対象 今年度40歳・45歳・50歳・55歳・60歳・65歳・70歳になる女性

内容 超音波による骨密度測定・結果説明

※必要な人には、医師の指導があります。

定員 90名 検診料 無料

用意 本人確認ができるもの(健康保険証、運転免許証など)

申込 11月13日(月)から電話又は直接本庄市保健センターへ

★本庄市保健センター☎242003



【大腸がん検診】

日程 平成30年3月30日(金)まで

※検査キットの配布は平成30年3月16日(金)まで

申込 指定医療機関に検査キットを提出(予約不要)

※検査キットは、事前に本庄市保健センターに電話で申し込み後、郵送します。一度、検査キットを受け取った後、再発行を希望する場合は有料(302円)となります。

大腸がん検査キットの提出を忘れてないですか？
すでに検査キットがお手元にある人は早めに医療機関へ提出しましょう。



市民相談 (11月～12月) 相談は無料、秘密は厳守します。お気軽にご相談ください。

※市役所の受付は、午前8時30分～午後5時15分です。

相談名	相談日時など	会場	問い合わせ
行政	11月16日(木) 午前10時～正午、午後1時～3時	市役所1階 市民相談室	市民課 ☎11113 ☎11112 ☎11110
法律	11月1日(水)・8日(水)・22日(水) 午後1時～4時 ◎12月の相談日		
	弁護士による相談 12月6日(水)・13日(水) 午後1時～4時 定員=各6人(先着順)		
労働法律	11月15日(水) 午後1時～4時 定員=6人(先着順) 相談員=弁護士		
不動産	11月10日(金)・12月8日(金) 午後1時～4時 相談員=不動産無料相談員(宅地建物取引士)	※各種相談は予約制 ※12月の相談予約は、11月20日(月)から受付開始(先着順。受付開始日は電話予約のみ) ※同じ相談に同時に複数の申し込みはできません	
年金・労働	12月14日(木) 午後1時～4時 相談員=社会保険労務士	各種相談日 ●法律相談 ●行政相談 毎月第3水曜日 ●弁護士 毎月第1・2水曜日 ●不動産相談 毎月第2金曜日 ●司法書士 // 第3・4水曜日 ●年金・労働相談 偶数月第2水曜日 (労働法律相談のある月は第4水曜日のみ) ●税務相談 毎月第2火曜日 ●労働法律相談(弁護士) 5・8・11・2月の第3水曜日	
税務	11月14日(水)・12月12日(水) 午後1時～4時 相談員=税理士	消費生活	市役所4階 商工観光課 商工観光課 ☎1175
人権	11月14日(水)・12月12日(水) 午後1時～4時	上里町役場2階 産業振興課 上里町役場産業振興課 ☎1232	
	11月28日(水)・12月26日(水) 午後1時～4時	アスパアこだま1階 会議室3 市民活動推進課 ☎1118	
女性相談(DV相談も含む)	毎週月～金曜日(休日を除く) 午前8時30分～午後5時15分	市役所3階 市民活動推進課 市民活動推進課 ☎1144 ☎1118	
家庭児童	毎週月～金曜日(休日を除く) 午前9時～午後4時	市役所2階 子育て支援課 子育て支援課 ☎1129 (家庭児童相談室)	
教育(不登校等)	毎週月～金曜日(休日を除く) 午前9時30分～午後3時 12月25日(月)～29日(金)はお休みです	ふれあい教室(旧勤労会館2階) 教育支援センター ☎4287	
教育(いじめ等)	毎週水曜日(休日を除く) 電話相談:午後1時30分～5時 12月27日(水)はお休みです ※面談による相談は、電話相談の時間内に事前予約必要	子どもの心の相談員 ☎7337	
心配ごと	毎週月曜日(休日を除く) 午後1時～4時(受付は3時30分まで) ※相談時間中のご連絡は、☎8976へ	はにぼんプラザ2階 相談室 本庄市社会福祉協議会 ☎2755	
	毎週月曜日(休日を除く) 午後1時～4時(受付は3時30分まで)	アスパアこだま1階 会議室 本庄市社会福祉協議会児玉支所 ☎1237	
結婚	11月1日(水)・15日(水)・19日(日)・ 12月6日(水)・20日(水) 午後1時～4時(受付は3時30分まで)	はにぼんプラザ2階 相談室 本庄市社会福祉協議会 ☎2755	
介護の悩み	11月10日(金)・24日(金)・12月8日(金) 午後1時～4時(受付は3時30分まで)		
成年後見	11月14日(水)・28日(水)・12月12日(水) 午後1時～4時(受付は3時30分まで)		

死亡事故は、「午後4時～6時の夕暮れ時」に最も多く発生しています

広めよう
早めのライトと反射材!

車も自転車も夕方4時からライトをつけよう!

- 車は、対向車に注意しライトを上向きにすることで、歩行者等をより早く発見できます。
- 日没後の30分間は、急な明るさの変化に目が慣れず、車の速度が速くなりがちです。意識して、車は速度を抑えて運転しましょう。
- 夕方から夜間の外出には、明るい服装と反射材を着用しましょう。
- 車も自転車も、飲酒運転は絶対ダメです。

交通安全ニュース
★危機管理課 ☎1184

※本庄市は9月末時点、人口1千人あたりの人身事故発生件数は4.22件で県内ワースト3位。

ECガイド

エコタウンに向けた補助金のお知らせ

住宅用太陽光発電システムの設置や省エネ改修などを対象に、費用の一部を補助します。

申請時期	名称	対象工事・条件
設置前	住宅用エネルギーシステム設置補助金	HEMS、太陽熱利用システム、地中熱利用システム
	住宅省エネ改修補助金	屋根の高遮熱塗装工事、断熱材設置工事、断熱ガラス等設置工事、遮熱フィルム貼付工事
	事業所用エネルギーシステム導入事業補助金	事業者向けの創エネ・省エネ設備工事
設置後	住宅用太陽光発電システム設置補助金	一戸建て住宅 余剰売電であること

※予算枠に達しましたら、受付を終了します。設置をお考えの方は右記まで。★環境推進課 ☎1249

緑のカーテンコンテスト入賞者を発表

夏の省エネの推進を目的に、緑のカーテンコンテストを実施しています。今年も見事な作品が揃いました。

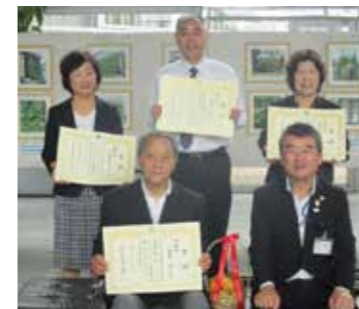

入賞者のみなさん

市長賞 星野 俊一
優秀賞 株式会社関口組
塚田 修市
八木建設株式会社
(敬称略)



市長賞の作品



リサイクルにご協力を!

集団資源回収予定表 <回収品目は古紙類・缶類です>

回収場所	日程	時間	問合せ先
アスパアこだま	11月5日(日) 12月3日(日)	午前9時～11時	ハートtoハート(佐久間さんち) ☎9300
市役所	11月19日(日)	午前9時～11時 午後1時～3時	佐久間さんち ☎9300
本庄南公民館	11月11日(土)	午前9時～11時	ポノポノ ☎2195
就労継続支援B型事業所(佐久間さんち)(本庄高校北側)	11月17日(金)	随時受付	

※天候等の理由で変更になる場合もありますので、各団体にご確認ください。

インクカートリッジ回収プロジェクトに参加 インクカートリッジの回収にご協力をお願いします

家庭用インクジェットプリンターの純正使用済みインクカートリッジを回収し、リサイクルします。

対象メーカー

- ・ブラザー工業株式会社
- ・キヤノン株式会社
- ・デル株式会社
- ・セイコーエプソン株式会社
- ・株式会社日本HP

回収箱の設置場所

- ・環境推進課(市役所4階)
- ・環境産業課(アスパアこだま2階)

※開庁時間内の回収となります。

★環境推進課 ☎1172

★環境産業課 ☎1334

着なくなったTシャツや、使いふるしたタオルなど再利用することで家計の節約とごみの減量につながります。

捨てる前にフル活用

- 調理後のフライパンや、使った皿を、洗う前に一拭すれば洗剤も水も節約できます
- フリース衣料は切ってもほつれないので、モップ代わりになります

Shine bright 輝きを

さらなる



人生に野球を“生涯野球” 本庄クラブ

毎週月・水・金曜日、午前9時から正午まで、若泉運動公園で野球の練習を積む本庄クラブのみなさん。結成から27年を迎えたクラブは、現在61歳から82歳の36名が活動しています。

今年は坂戸市関東選暦軟式野球大会で優勝し、全国大会への出場も果たしました。

『本庄クラブ』が誕生

「若い世代が選手として活躍し、自分たちが第一線を退く時が来てたんだね。セミプロの野球が本当にうまい選手もいたから、年齢で野球ができなくなるのはもったいないし、大会で試合ができないのはつらい—そういう思いがみんなにあった」。そんな時、長野県上田市で※“おとうさんの甲子園”という大会が始まった。「自分たちも大会で試合ができるって、それでクラブができた」。クラブ代表の山田秀一さんが語るクラブ誕生の経緯から、野球をこよなく愛するみなさんの熱意が伝わります。



※平成元年に第1回全日本生涯野球大会が開催され、第3回より“おとうさんの甲子園”として上田市・更埴市での開催地定着。参加選手の年齢を59歳以上とし、選手全員出場の特典ルールがある。今年6月の大会には116チーム約2,500人が参加。最高年齢91歳、平均年齢61.2歳。



「選暦を迎えていなくてもOK。一緒にプレーしませんか。会員を募集しています」とみなさん。

継続すること

「若い時とは違って、肩や肘が痛いとか膝や腰がきつくなってはありますが、そんな時は自分で練習のメニューや量を調整してやっています」。年齢を重ねてもフルイニングで野球が続けられるのには、無理をしないこと、そして継続することだと。「しばらく野球から離れていると、体や感覚も元に戻るまで一年位かかる。練習を週1回にすると筋肉痛になって、治った頃に次の練習日が来るから、また筋肉痛になる。」と選暦チーム監督の飯島徹雄さんは話します。

好きになること

「当たり前だけど野球が好きだから続けられた。また好きになることで、うまくもなる」と飯島さん。山田さんも「野球が好きで、子どもの頃は棒切れをバットにして野球をしていた。子ども達にはいろいろなスポーツを経験してもらいたい。その中で自分に合ったものを見つけ、ずっと続けてほしい」と続けます。好きになることが、続けられる原動力になると、選暦を迎えなお、少年のような笑顔で語ってくれました。

広報アンケート

読んで答えてプレゼントGET!

今月のプレゼント

Patisserie

La Belle Neige (ラ・ベル・ネージュ)

おすすめの焼菓子詰合せ10人



生菓子・焼菓子ともにいろいろな種類を取り揃えております。ギフト・誕生日にはオーダーメイドのケーキもお作りできます。クリスマスケーキもご予約できます。

▶店舗情報

patisserie

La Belle Neige

本庄市早稲田の杜5-7-13

☎⑦5019

営業時間 10:00~19:00

月曜定休

(祝日の場合は別の日に振替休)



回答いただいた人に抽選でプレゼントを差し上げる広報アンケートを行っています。あなたの声を広報にいかしませんか。

■アンケート

- ①11月号で1番良かったページは?
- ②どんな記事を読みたい(充実してほしい)?
- ③広報紙の改善してほしい点は?

■応募方法

アンケートの答え・住所・氏名・年齢・電話番号を記入のうえ、11月27日(月)までにはがき又は電子メールで下記へ ※各月1世帯1通まで

■応募先

〒367-8501 本庄市役所秘書広報課「広報アンケート」係

☒kouhou@city.honjo.lg.jp

※件名に「広報アンケート」と明記

※当選者の発表は、プレゼント引換券の発送をもって代えさせていただきます。

★広報アンケートへプレゼントを提供していただける商店・企業等を募集

プレゼントと一緒にお店の情報や、商品などを広報紙に掲載します。掲載料金は無料です。

詳しくは、市ホームページ又は秘書広報課☎②1155へ