



世界にひとつだけの勾玉を まがたま

11月13日～15日、21日～23日に本庄早稲田の社ミュージアムで勾玉づくりワークショップが開催されました。

参加した皆さんは、材料となる滑石かつせきをやすりで削り、最後に色を付けるなど、オリジナルの勾玉づくりを楽しみました。



人の動き (2020.11.1 現在)

人口	77,881	(-12)
男	38,830	(-10)
女	39,051	(-2)
世帯数	34,953	(+5)

() 内は前月との比較

人口増減の内訳

出生	43	転入	245
死亡	91	転出	210
自然増減	-48	社会増減	+35
		その他	+1

決算概要

令和元年度の一般会計は、歳入歳出差引額が21億1,370万円となりました。なお、翌年度に繰り越すべき財源の8億4,946万円を差し引くと、実質収支額は12億6,424万円となりました。

★財政課 ☎25-1163

02 一般会計 歳出

歳出は、前年度と比較して、中学校トイレ改修事業の完了などにより工事請負費が減少しましたが、幼児教育・保育の無償化に伴う施設型給付事業やプレミアム付き商品券事業などの費用が増加したため、総額は前年度と比較し4億2,986万円(1.6%)増の277億2,312万円となりました。

歳出 277億2,312万円

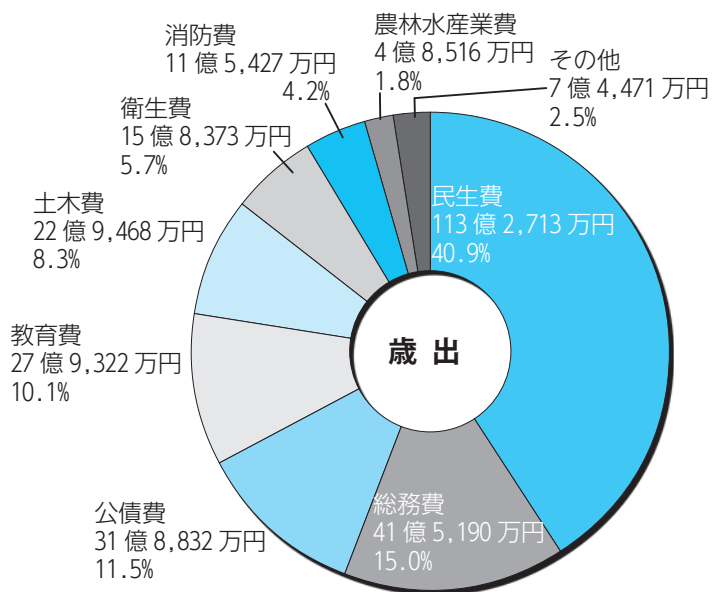

01 一般会計 歳入

歳入は、前年度と比較して、自動車取得税交付金や地方消費税交付金などが減少しましたが、国庫支出金や県支出金などが増加したため、総額は5億7,822万円(2.0%)増の298億3,682万円となりました。

固定資産税	50億6,453万円
市民税	48億9,645万円
都市計画税	6億8,384万円
市たばこ税	5億8,549万円
軽自動車税	2億3,478万円

【市税の内訳】

歳入 298億3,682万円

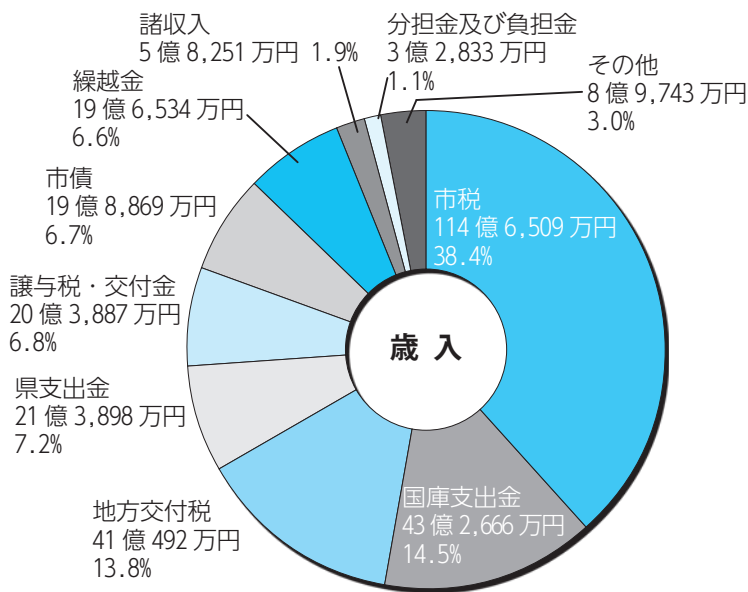

財政健全化指標

本市の健全化判断比率、資金不足比率は左表のとおりで、「早期健全化基準」や「財政再生基準※」には該当しませんでした。公営企業も黒字のため、資金不足比率はありません。

●健全化判断比率等の概要

- ① 実質赤字比率** 一般会計等の実質的な赤字額が標準的な収入（標準財政規模）に対してどのくらいの割合になるのかを示す指標です。算定の結果、黒字となっています。
- ② 連結実質赤字比率** 全会計の実質的な赤字額が、標準的な収入（標準財政規模）に対してどのくらいの割合になるのかを示す指標です。算定の結果、黒字となっています。
- ③ 実質公債費比率** 一般会計等が負担する市全体の公債費及びこれに準ずる経費が、標準的な収入（標準財政規模）に対してどのくらいの割合になるのかを示す指標です。算定の結果は37%で、前年度から横ばいとなっています。
- ④ 将来負担比率** 一般会計等が将来負担すべき、市全体の実質的な負債が、標準的な収入（標準財政規模）に対してどのくらいの割合になるのかを示す指標です。この数値が大きくなると、将来の市財政

市民一人あたりに換算すると

市民一人に使われたお金 **35万5,324円**
 市民一人が負担した市税 **14万6,947円**

市民一人当たりの基金（貯金） 19万8,977円

市民一人当たりの市債（借金） 51万5,957円

（令和2年4月1日現在の総人口78,022人で計算）

項目	内容	金額
民生費	高齢者や児童、障害者等の福祉の推進など	14万5,179円
総務費	住民窓口、課税徴収、交通安全など	5万3,214円
公債費	市が借りたお金の返済金	4万 864円
教育費	学校教育の充実、文化・スポーツの推進など	3万5,800円
土木費	道路や公園などの公共施設の整備など	2万9,411円
衛生費	健康増進やごみ処理費など	2万 299円
消防費	消防や防災対策など	1万4,794円
農林水産業費	農業の振興など	6,218円
その他	議会費、商工業の振興など	9,545円

◎市債残高の状況（令和元年度末）

一般会計	285億2,774万円
土木債	35億4,620万円
教育債	61億3,178万円
総務債	21億 487万円
消防債	5億1,325万円
民生債	1億8,188万円
農林水産業債	1億7,339万円
その他 臨時財政対策債※など	158億7,637万円
住宅資金貸付事業特別会計	62万円
農業集落排水事業特別会計	10億7,311万円
水道事業会計	29億8,800万円
下水道事業会計	76億6,653万円
合計	402億5,600万円

※臨時財政対策債とは、国の地方交付税として交付すべき財源が不足した場合に、普通交付税の代替措置として地方がその財源不足を補てんするために特例的に認められた地方債です。

◎市有財産の状況（令和元年度末）

公有財産	土地	1,945,233㎡
	建物	224,166㎡
	有価証券（テレビ埼玉株券ほか）	1,650万円
	出資による権利	12億1,526万円
基金		155億2,456万円
	うち財政調整基金	42億2,382万円
債権	入学準備金貸付金等	121万円

03 特別会計

特別会計は、特定の事業を行うために、一般会計と区分して経理される会計です。

会計名	歳入決算額	歳出決算額	歳入歳出差引額
国民健康保険	80億7,758万円	79億4,270万円	1億3,488万円
住宅資金貸付事業	245万円	241万円	4万円
農業集落排水事業	1億6,875万円	1億4,120万円	2,755万円
介護保険	59億5,096万円	59億7,887万円	△2,791万円
後期高齢者医療	8億1,473万円	8億1,449万円	24万円

※介護保険特別会計の歳入不足額は、翌年度歳入繰上充用金で補てんしました。

04 公営企業会計

●水道事業

区分	収入決算額	支出決算額	収入支出差引額
収益的収支	16億1,801万円	14億3,626万円	1億8,175万円
資本的収支	1億5,676万円	7億 793万円	△5億5,117万円

※収入済額及び支出済額に仮受消費税及び仮払消費税を含みます。

※資本的収支不足額は、内部留保資金で補てんしました。

●下水道事業

区分	収入決算額	支出決算額	収入支出差引額
収益的収支	16億7,502万円	15億8,010万円	9,492万円
資本的収支	9億8,925万円	12億1,097万円	△2億2,172万円

※収入済額及び支出済額に仮受消費税及び仮払消費税を含みます。

※繰越事業の充当財源等の影響を考慮した資本的収支不足額は3億5,444万円であり、内部留保資金等で補てんしました。

指標名	本庄市の指標	早期健全化基準	財政再生基準※
①実質赤字比率	黒字	12.63%	20%
②連結実質赤字比率	黒字	17.63%	30%
③実質公債費比率	3.7%	25%	35%
④将来負担比率	—	350%	

※本庄市の指標が財政再生基準を上回ると、国などの関与で財政の立て直しを図ることになります。

会計名	⑤資金不足比率	経営健全化基準
水道事業会計	黒字	20%
下水道事業会計	黒字	20%
農業集落排水事業	黒字	20%

⑤資金不足比率 公営企業会計に属する水道事業会計と下水道事業会計、農業集落排水事業特別会計における資金の不足額が、事業の規模に対してどのくらいの割合になるのかを示す指標です。算定の結果、すべての会計で黒字となっています。

「一」と表示しています。

を圧迫する可能性が高いこととなります。算定の結果は、将来負担額より基金などの充当可能財源等が多く、比率が算定されないため

— 市政の発展に貢献された個人・団体を表彰 — 令和2年度市政功労者表彰式



市では、市民の生活・文化の向上や社会福祉の増進など、市政に対して特に功労があり、他の模範となる人を表彰しています。
11月9日に市役所で、市政の発展に貢献された皆さんに市長が表彰状を手渡しました。

受賞者（敬称略・受賞者名簿順）

保健功労

高橋 茂雄（駅南）
柿沼 光男（東台）
岡 治道（銀座）

社会福祉功労

木村 真純（日の出）

環境衛生功労

東 禎章（児玉町児玉）
奥 晃一（駅南）
原島 廣文（西五十子）
赤城乳業株式会社（深谷市）

教育文化功労

茂木 悟（仁手）

交通安全功労

和田 精一（児玉町小平）

青少年健全育成功労

本庄おはなしの会連絡会（千代田）

消防防災功労

飯島 秀司（小島南）
大月 和之（若泉）
佐藤 恒巳（小島）
柴崎 秀人（今井）

体育功労

古田土 秀子（本庄）
富田 雅寿（千代田）

市の公益功労

鳥山 己義（東台）

※ご本人の希望により3名のお名前の公表を控えています。

市制施行15周年記念感謝状贈呈式



11月16日、市制施行15周年を記念し、市政に対して特に貢献していただいた個人・団体に市長より感謝状が手渡されました。

被贈呈者（敬称略・被贈呈者名簿順）

- 早稲田大学 前総長 鎌田 薫 （東京都）
- 本庄商工会議所 （朝日町）
- 児玉商工会 （児玉町児玉）
- こだま企画 笠原 勝 （けや木）
- NPO法人熱いぞ熊谷からの野球教室 （小島）
- 代表理事 長濱 茂雄

高齢者叙勲



学校薬剤師
吉川 幸男 氏
(児玉町児玉)

▽瑞宝双光章
政府は、11月1日付けで高齢者叙勲の受章者を発表しました。市内では吉川幸男氏が受章されました。おめでとうございます。

秋の叙勲



工業統計調査員
盛田 恵美子 氏
(台町)



元本庄市議会議員
間正 始 氏
(児玉町小平)

▽瑞宝単光章
政府は、11月3日付けで令和2年秋の叙勲の受章者を発表しました。市内では次の各氏が受章されました。おめでとうございます。

県知事表彰



市国民健康保険
運営協議会会長
柿沼 光男 氏
(東台)

▽国民健康保険関係者功績表彰



市食生活改善
推進員
小茂田 英子 氏
(児玉町秋山)

▽公衆衛生事業功労者表彰

永年にわたる公衆衛生事業の功績が認められ小茂田英子氏が、国民健康保険事業に対する功績が認められ柿沼光男氏が、それぞれ11月9日に開催された第64回埼玉県公衆衛生大会で埼玉県知事から表彰されました。おめでとうございます。



▶不屈の努力を続けている方に

第14回塙保己一賞表彰式・記念コンサート

イベント

★埼玉県福祉部障害者福祉推進課 ☎ 048-830-3309 ・ ☎ 048-830-4789 ・ ✉ a3310-06@pref.saitama.lg.jp

★セルディ ☎ 72- 8 8 5 1 ・ ☎ 72- 8 8 5 4

郷土が生んだ偉人「塙 保己一」のように、障害があいながらも社会的に顕著な活躍をしている方などを表彰する第14回塙保己一賞を開催します。

- 日時 **12月19日**(土) 開場 正午
表彰式 午後1時～2時
記念コンサート 午後2時20分～3時30分

※手話通訳・要約筆記があります。

- 会場 セルディ
- 入場料 無料
- 定員 300名 (多数の場合抽選)
- 申込 12月7日(月)までに以下の①～⑤を記載したメールを埼玉県障害者福祉推進課へ
 - ①「第14回塙保己一賞表彰式・記念コンサート参加申込」と明記
 - ②郵便番号・住所 ③氏名 ④電話番号
 - ⑤参加人数 (2名以上の場合、②～④は代表者のみ記載してください)

■記念コンサート

表彰式に引き続き、全盲の和太鼓演奏者・パーカッショニストとして国内外で活躍中の片岡亮太さん(第13回塙保己一賞奨励賞受賞)の記念コンサートがあります。

■臨時送迎バス(無料)を運行します

JR各駅(本庄駅南口・本庄早稲田駅北口・児玉駅)から臨時送迎バス(無料)を運行します。

本庄駅南口発	午前11時30分 午後0時15分、30分
本庄早稲田駅北口発	午後0時
児玉駅発	午後0時20分、45分

※記念コンサート終了後も運行します。本庄駅、本庄早稲田駅行きの帰りの送迎バスの一部は、塙保己一記念館を経由します。

※当日、塙保己一記念館は開館時間を1時間延長し、午後5時30分まで開館します。



▶本庄の魅力を写真に

あなたのうつす

本庄フォトコンテスト写真募集

募集

★本庄市観光協会(商工観光課内) ☎ 25- 1 1 7 4

本庄市観光協会では、来春開催するフォトコンテストの作品を募集します。ふるってご応募ください。

- 題材 令和2年中に市内で撮影した写真(祭り等の伝統行事や各種イベント、名所・旧跡、四季の風景など)で未発表作品
- 応募形態 四つ切りプリント程度
- 応募期間 12月1日(火)～令和3年2月26日(金)
- 作品送付先 商工観光課(市役所4階)、支所環境産業課(アスピアこだま内)
- 審査 主催者及び主催者が依頼した審査員による審査会で選定
- 入選作品 令和3年4月に市観光協会ホームページで発表

※入選者には直接通知します。

- 写真展 令和3年5月頃、はにぼんプラザ及びアスピアこだまで応募作品を展示予定

※詳しくは市観光協会ホームページ(<https://www.honjo-kanko.jp/>)をご覧ください。

前回の受賞作品





▶ 緊急経済対策事業

埼玉県中小企業制度融資を利用された事業者の皆さんへ

新型コロナウイルス感染症に係る融資利子及び信用保証料補給金のご案内

お知らせ

★商工観光課 ☎ 25- 1 1 7 5

新型コロナウイルス感染症により影響を受けた中小企業者等の経営の安定化を図るために、埼玉県中小企業制度融資を利用された方へ、3年間分の利子及び信用保証料を補給します。

●対象

次の要件をすべて満たす事業者

- ア. 本市に事業所を有する事業者であること
(個人事業主を含む)
- イ. 市税に滞納がないこと
- ウ. 新型コロナウイルス感染症に係る融資制度（埼玉県制度融資）を利用し、金融機関から令和2年2月以降に融資を受けていること

●対象となる融資

埼玉県中小企業制度融資のうち次に該当する融資

- ア. 経営安定資金（災害復旧関連）
セーフティネット保証4号又は危機関連保証の認定を受けた方が利用できる資金
- イ. 経営安定資金（特定業種関連）
セーフティネット保証5号の認定を受けた方が利用できる資金
- ウ. 経営あんしん資金（新型コロナウイルス感染症特例）

●利子補給期間

償還の開始月（据置期間を含む）から3年間

●利子補給補助率 100%

（ただし、補給の対象は借入額のうち5,000万円まで）

●信用保証料補助率 100%

（ただし、補給の対象は借入額のうち2,000万円まで）

●申請方法

融資決定後に申請書類一式を商工観光課（市役所4階）又は支所環境産業課（アスパアこだま内）に提出

●第三次募集期間 12月18日(金)まで

※申請に必要な書類や、申請手続きの流れは市のホームページでご確認ください。申請書は商工観光課、支所環境産業課で配付、又は市ホームページからダウンロードできます。

■申請がお済みの事業者の皆さんへ

今年度分の利子及び信用保証料の補給に関する手続きのための書類を12月中に送付します。内容を確認のうえ、令和3年2月26日(金)（必着）までに提出をお願いします。



▶ 「知って」「感じる」スタンプラリー

埼玉三偉人たちの物語

スマホ de スタンプラリーを実施中

イベント

★埼玉県観光課 ☎ 0 4 8 - 8 3 0 - 3 9 5 5



県では、埼玉三偉人（搦保己一、渋沢栄一、荻野吟子）ゆかりの施設や、県北部地域の観光施設等を

巡るスタンプラリーを行います。スタンプを集めると、豪華賞品が当たります。

●開催期間 令和3年1月29日(金)まで

※新型コロナウイルス感染拡大防止の観点から、スマートフォン等を使用した非接触型のスタンプラリーとなっています。詳しくは、特設サイトをご覧ください。



▲特設サイト

年末年始の業務案内

市役所の一般業務は、12月29日(火)から1月3日(日)まで休業となります。このため、休み明けは窓口が大変混雑しますので、届出や証明書の交付・納税などは時間に余裕を持ってお越しください。

◆年末年始業務日程表 (○は業務実施、■は休みです)

	令和2年12月					令和3年1月				
	27(日)	28(月)	29(火)	30(水)	31(木)	1(祝)	2(土)	3(日)	4(月)	5(火)
市役所 (本庁・総合支所)	日曜開庁 (本庁のみ)	○							○	○
	市民課関係 ・証明書の発行、住所異動(転入・転出等)の届出、パスポート交付業務(本庁のみ)などは、上記日程のとおり行います。 ・12月27日(日)の日曜開庁は実施します。本庁のみ、午前8時30分～正午(証明書の発行業務、パスポート交付業務)。1月3日(日)はお休みです。 ・戸籍の届出は、休業中も毎日受け付けます。 本庁：本庁舎東側夜間休日受付で終日(死亡・死産届は午前8時30分～午後5時15分) 総合支所(アスピアこだま内)：休日受付で午前8時30分～午後5時15分									
児童センター (前原・日の出・児玉)		○							○	○
はにぼんプラザ	○	○							○	○
保健センター		○							○	○
休日急患診療所 (保健センター内)	○			○	○	○	○	○		
診療時間 午前9時～正午、午後1時～4時、午後7時～10時 診療科目 内科系疾患(健康保険証を持参してください)										
図書館(本館・児玉分館)	○									○
体育施設※1	○									○
各公民館	○									○
本庄市民文化会館	○									○
セルディ	○									○
旧本庄商業銀行煉瓦倉庫	○	○							○	○
本庄早稲田の杜ミュージアム	○									○
塙保己一記念館	○									○
競進社模範蚕室	○									○
ごみの収集 (ごみの収集休止期間中は、各家庭で保管してください)		○	○						○	○
	可燃ごみ、不燃ごみ ごみの収集休止期間以外は、通常どおり回収します。 粗大ごみリクエスト収集 年内収集の最終申し込みは、次のとおりです。 申込締切 12月18日(金) 収集日 12月23日(水)									
小山川クリーンセンターへのごみの自己搬入		○	○	○					○	○
小山川クリーンセンター(☎22-8200)の受付時間は、午前8時40分～正午、午後1時～4時30分です。										

※1 体育施設とは、各体育館・グラウンド・テニスコート・ケイアイスタジアム・武道館・弓道場のことです。

12月20日(日)に休日収納窓口を開設します

仕事の都合などで、平日に窓口に来られない方のために、市税、介護保険料、後期高齢者医療保険料及び保育料の休日収納窓口を次のとおり開設します。

日時	業務内容	窓口	電話番号
12月20日(日) 午前8時30分～ 午後5時15分	市税の納税・相談	収納課(市役所1階)	☎25-1120
		支所市民福祉課(アスパアこだま内)	☎72-1333
	介護保険料の納付・相談	介護保険課(市役所1階)	☎25-1719
		支所市民福祉課(アスパアこだま内)	☎72-1333
	後期高齢者医療保険料の納付・相談	保険課(市役所1階)	☎25-1245
		支所市民福祉課(アスパアこだま内)	☎72-1333
保育料の納付・相談	保育課(市役所2階)	☎25-1128	
	支所市民福祉課(アスパアこだま内)	☎72-1333	

※市役所へお越しの際は庁舎東側の夜間休日受付通用口を、アスパアこだまへお越しの際は夜間休日通用口をご利用ください。

年末年始の休日歯科診療

診療時間 午前10時～正午 ※健康保険証を持参してください。

日程	診療所名	所在地	電話番号
12月30日(水)	たなか歯科クリニック	上里町神保原311-1	☎33-3771
	石原歯科医院	本庄市銀座1-3-12	☎22-3244
12月31日(木)	宮澤歯科クリニック	美里町猪俣23	☎76-1455
	もとまち江川歯科医院	本庄市本庄1-3-11	☎23-3817
1月1日(祝)	石井歯科医院	本庄市早稲田の杜3-6-7	☎24-2305
	斎藤歯科医院	上里町三町526-1	☎33-2310
1月2日(土)	さかぐち歯科医院	本庄市朝日町3-7-28	☎23-0399
	嶋崎歯科医院	上里町神保原1-437-5	☎34-1383
1月3日(日)	前川歯科医院	神川町二ノ宮241-5	☎77-4978
	もろおか歯科	本庄市五十子2-10-1	☎21-0222

年末年始を含む在宅当番医療機関の診療日程は、28ページをご覧ください。

テレ玉データ放送で市からのお知らせをチェック

防災行政無線などの防災情報や市からのお知らせなどをテレ玉データ放送で確認できます。

◆視聴方法

- ①「テレ玉(地デジ3ch)」に合わせる
- ②リモコンの【d】ボタンを押して、データ放送の画面を開く※1
- ③リモコンの矢印ボタンを使い、画面内の「本庄市からのお知らせ」を選び、【決定】ボタンを押す※2

※1テレ玉が映らないテレビや、データ放送に対応していないテレビでは利用できません。
※2「市町村からのお知らせ」と表示された場合はそちらを選択してください。



★広報課 ☎ 25-1155

皆様のご意見を募集します

パブリックコメント

次期本庄市高齢者福祉計画及び 介護保険事業計画（案）

市では、高齢者の福祉の増進及び介護保険事業の円滑な実施を図るため、「本庄市第9次高齢者福祉計画及び第8期介護保険事業計画」の策定を進めています。
この度、計画案がまとまりましたので、ご意見を募集します。

★地域福祉課 ☎25-11127

意見の提出方法等

▶ 閲覧・意見募集期間

12月7日(月)～令和3年1月8日(金)

▶ 対象（次のいずれか）

市内在住・在勤・在学者、市内に事務所又は事業所を有する方、市税の納税義務を有する方、この事業に利害関係を有する方

▶ 閲覧場所

地域福祉課（市役所1階）、支所市民福祉課（アスパアこだま内）、市民活動推進課（はにぼんプラザ内）、図書館（本館・児玉分館）、市ホームページ

▶ 閲覧時間 各閲覧場所の開庁・開館時間

▶ 意見の提出方法

所定の用紙（各閲覧場所又は市ホームページからダウンロード）に必要事項を記入のうえ、直接又は

郵送、ファックス、メールで提出先へ

▶ 意見の提出先

郵送

〒367-8501 本庄市本庄3-5-3

本庄市役所地域福祉課長寿いきがい係

☎23-1963 ☒ fukusi@city.honjo.lg.jp

▶ 意見の取り扱い

意見に対する考え方及び修正案は、内容を公表します。類似の意見はまとめて公表します。住所・氏名等は公表しません。また、意見に対する個別の回答はしません。

令和3年
1月9日(土)
※事前申込不要

駅からハイキング 笑門来福！武州本庄七福神めぐり

★本庄市観光協会（商工観光課内） ☎25-11174

武州本庄七福神めぐりは、歴史的建造物や絹遺産群の文化財を見ながら、中山道本庄宿10社寺を回れるコースです。今年度は、各寺社に記念撮影にぴったりの七福神顔出し等身大パネルを設置します。

開運祈願にぜひご参加ください。

- 受付時間 午前9時～正午
- 受付場所 本庄インフォメーションセンター広場（JR本庄駅直結）
- 参加方法 受付でコースマップを受け取り各自出発
- コース 約4km
- プレゼント 七福神ピンバッジ（先着700名）

- おもてなし 開善寺にて開運する粉（お土産）を配布、高尾山佛母寺にて商店会マーケット（約10店舗出店）を開催

- ▶ コースマップにはカフェ×テラスバで使えるクーポン付き（当日のみ有効）



▲コース
詳細



▲駅から
ハイキング

第61回

市民元旦マラソン

走ってよし!
歩いてよし!

※小雨決行 ※参加無料

令和3年

1月1日(元旦)

新型コロナウイルス感染拡大防止対策を徹底して実施します

- ・スタート前、ゴール後はマスク等の着用をお願いします。
- ・走行中は状況に応じてマスク等の着用をお願いします。
- ・体調が優れない場合は参加の自粛をお願いします。
- ・タイム計測、表彰はありません。各自ストップウォッチ等をご持参ください。

○ゴール後、参加賞・完走証を配布

○参加賞にアタリが出たら福袋プレゼント

受付 午前7時30分～8時

受付場所 ケイアイスタジアム(市民球場)
一塁側ゲート前

コース 本庄総合公園内
約2kmの特設コース

※参加申込書兼チェックリストに記入のうえ上記時間内に受付後、順次スタートしますので、各自で事前に準備運動を行ってください。

第61回市民元旦マラソン参加申込書兼チェックリスト

代表者：	住所：	電話番号：
------	-----	-------

参加者	氏名	当日の体温	参加者	氏名	当日の体温
1		℃	5		℃
2		℃	6		℃
3		℃	7		℃
4		℃	8		℃

チェック項目 (必ず参加者全員について確認してください)

1	当日の体温に異常がない
2	イベント前2週間において以下の事項に一つも該当しない ①発熱や風邪の症状、嗅覚や味覚の異常がある ②新型コロナウイルスの感染症陽性とされた方との濃厚接触がある ③同居親族や身近な知人に感染が疑われている方がいる ④過去14日間以内に政府から入国制限がされている国、地域等への渡航又は当該在住者との濃厚接触がある
3	当日マスク等を着用又は携行している
4	介護者や誘導者の必要な場合や小さなお子様をお連れの場合を除き、周囲の人となるべく距離を空けるように気をつける
5	こまめな手洗い、アルコール等による手指消毒を実施する
6	イベント終了後に新型コロナウイルス感染症を発症した場合は、速やかに主催者に対して発症したことや氏名等を報告する

参加者全員が上記チェック項目を全て満たしている

- ・ご記入いただいた個人情報は新型コロナウイルス感染拡大防止対策として、開催後に当日の行動履歴や体温の確認等に利用します。
- ・必要に応じて保健所等公的機関へ情報提供することがあります。
- ・必要事項のご記入がない場合、参加をお断りすることがあります。
- ・開催後、参加者の中に新型コロナウイルス感染症の陽性者が確認された場合、行動履歴や濃厚接触者の有無等を市ホームページに公開します。その際、個人を特定できるような情報は公開しません。

※このページをコピー(直接でも可)してご利用ください。

★スポーツ推進課 ☎ 25- 1 1 5 2

確定申告書の提出は便利なe-Taxをご利用ください！

自宅からパソコン・スマホで確定申告書を提出できるe-Taxが便利です。確定申告期間中は、会場が大変混雑します。感染拡大防止の観点からもぜひご利用ください。

e-Taxをご利用いただくには次の方法があります。

- ①マイナンバーカードとICカードリーダーライター又はマイナンバーカード対応のスマホを利用する方法
- ②事前に税務署でID・パスワードを取得する方法

マイナンバーカードとICカードリーダーライター等をお持ちでない方でもe-Taxで確定申告書を提出できます

ID・パスワードをお持ちでない方は、お近くの税務署で5分程度で発行できます（発行の際、税務署で職員と対面による本人確認が必要）。税務署は年明けから混雑しますので、年内の取得をお願いします。

※ID・パスワード取得の際は、運転免許証などの顔写真付きの本人確認書類をお持ちください。

いつでもどこでもスマートフォン（スマホ）で申告

「確定申告書等作成コーナー」は、スマホやタブレットでも画面が見やすく、操作しやすい「スマホ専用画面」に対応しています。

このスマホ専用画面は、年末調整済で医療費控除やふるさと納税などの寄付金控除の申告をする方のほか、年末調整が済んでいない方、2か所以上の給与所得がある方、年金収入や副業等の雑所得がある方などには特に便利です。ぜひスマホ申告をご利用ください。

課税課からのお知らせ

確定申告に利用者識別番号が必要になりました

市で取得した利用者識別番号は、市が実施する申告相談会場以外では利用できませんので、ご注意ください。なお、ご自宅でe-Taxを利用する場合は、税務署で利用者識別番号取得の手続きをしてください。

★課税課 ☎ 25-11123

利用者識別番号は、申告相談会場でも取得できませんが、混雑緩和のため、課税課（市役所1階）において、事前に取得をお願いします（令和3年2月10日（水）まで）。

市では令和3年2月12日（金）から3月15日（月）まで申告相談会を実施します。今回の申告相談会より確定申告の際に利用者識別番号が必要となりました（市民税・県民税申告の場合、利用者識別番号は不要）。

**申告会場の混雑緩和のため
事前取得にご協力ください**



今年度、これまでに28件の利用がありました 空き家除却補助金を活用してみませんか？

市では、市民の皆さんの安全と安心の確保及び生活環境の向上、更には跡地活用によるまちづくりの発展を促進するため、危険性のある空き家を除却する所有者等に対し、除却費用の一部を補助しています。



◆補助対象空き家

- 次のいずれにも該当する空き家
- 昭和56年5月31日以前に工事に着手された市内の建築物であること（昭和56年6月1日以後に増築又は改築されたものを除く）
- 補助対象空き家及び一体的な利用に供される敷地・建築物が1年以上使用のないもの
- 公共事業等の補償対象となっていないもの
- 所有権以外の権利が設定されている場合は、当該権利の権利者から除却について同意を得ているもの
- 国又は地方公共団体が所有していないもの
- 本庄市木造住宅耐震改修補助金を受けていないもの

◆補助対象者

- 市税に滞納が無く、次のいずれかに該当する者
- 補助対象空き家の登記事項証明書又は家屋補充課税台帳に所有者として記録されている者
- 所有者の相続人

◆補助対象工事

補助対象者が発注する補助対象空き家の解体、撤去及び処分に係る工事であること
※解体業者との契約・着工前にご相談ください。

◆補助金額

- 居住誘導区域内：最大50万円
- その他の区域：最大30万円

★都市計画課 ☎ 25- 1 1 3 6

空き家、空き地を放置していませんか

空き家や空き地を放置すると、草木の繁茂や家屋の老朽化による建築材の飛散など、周囲の生活環境に影響を与える可能性があります。空き家や空き地は所有者の財産であり、適正に管理されていないことが原因で他者に損害を与えた場合、所有者がその責任を問われます。下記のチェックリストを確認し、思わぬトラブルの原因とならないようにきちんと管理しましょう。

▼空き家、空き地チェックリスト

建物

- 屋根、軒裏：屋根材や軒天井の異常（変形、はがれ、破損）がないか
- 窓、ドア：傾きや開閉の不具合、ガラスの割れがないか
- 雨どい：水漏れ、変形、外れがないか
- 外壁：腐朽、はがれ、破損、浮きがないか
- 土台、基礎：破損、腐朽、ずれがないか
- 家の中：雨漏り、カビ、害虫の発生、臭気、動物のすみつきがないか

その他

- 塀、門扉：ひび、割れ、傾きなどがないか
- 敷地：ごみ等の不法投棄、害虫の発生、草木の繁茂、臭気、動物のすみつきがないか



★空き家に関すること 都市計画課 ☎ 25- 1 1 3 6

★空き地に関すること 環境推進課 ☎ 25- 1 1 7 3、支所環境産業課 ☎ 72- 1 3 3 4

年末の小山川クリーンセンター（ごみ処理施設）は大変混み合います！

師走になり、そろそろ大掃除をしようと考えている方も多いと思います。年末の小山川クリーンセンターは、ごみを直接持ち込む『自己搬入』で大変混雑します。指定袋に入のごみは、通常のごみ収集所を利用するなどご協力をお願いします。指定袋に入らず、収集所に出せない「粗大ごみ」などの処分は、早めに取り掛かることをお勧めします。小山川クリーンセンターに自己搬入する場合は、年末を避けての搬入をお願いします。

なお、自己搬入時には荷台をシートで覆うなどして、ごみの飛散・落下にご注意ください。

※年末年始のごみ収集・小山川クリーンセンターの受入日については、8ページをご覧ください。

★小山川クリーンセンター ☎ 22- 8 2 0 0
環境推進課 ☎ 25- 1 1 7 2

12月最終週は
特に混み合います

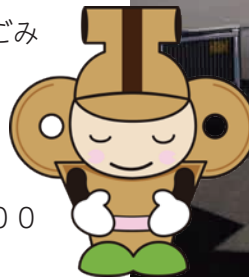

■令和2年9月分のごみの量（可燃・不燃・有害・粗大）

家庭系ごみ排出量 1,715.22t 1人1日当たりのごみ排出量 約733g 前年同月比 +19g (+2.66%)

事業系ごみ排出量 641.07t 1人1日当たりのごみ排出量 約274g 前年同月比 -84g (-23.46%)

※埼玉県内の1人1日当たりのごみ排出量は家庭系ごみが524g、事業系ごみが199g（平成30年度実績）

新型コロナウイルス感染症の感染拡大防止の取り組みとして、外出を控え、家庭で過ごす時間が多くなっているため、家庭系ごみの排出量は依然として多い状況にあります。生ごみの水切りや資源物の分別に加えて、家庭での食品ロス対策を実践していただき、ごみの減量化・資源化に更なるご協力をお願いいたします。

緑のカーテンコンテスト 入賞者発表

たくさんのご応募ありがとうございました。



市長賞（ゴーヤ）
高橋 博 氏

応募作品は、市ホームページで紹介しています。

優秀賞
大同機工株式会社
島野 健晴 氏
高田 かほる 氏

集団資源回収予定表 <回収品目は古紙類・缶類です>

回収場所	日程	時間	問合せ先
アスピーアこだま	12月6日(日) ※1月は休み	午前9時～11時	ハートtoハート (佐久間さんち) ☎22-9300
市役所	12月20日(日)	午前9時～ 午後1時	☎22-9300
本庄南公民館 ※布類回収も実施	12月12日(土)	午前9時～11時	佐久間さんち ☎22-9300
就労継続支援 B型事業所 「佐久間さんち」 (本庄高校北側)	12月18日(金)	随時受付	ポノポノ ☎23-2195

※天候等の理由で変更になる場合もありますので、各団体にご確認ください。



ホストタウン応援コラム Vol.19 ～トルコへの思い届け～

市民出演の応援動画メッセージを制作

新型コロナウイルス感染症拡大の影響で東京2020大会が延期となる中、市では大会の事前合宿を予定しているパラテコンドールコ代表選手団を応援しようと、市長をはじめ市民出演による応援動画メッセージを作成しました。

応援動画は、藤田小学校児童会の皆さんや市内でトルコ料理店を営むトルコ人家族の皆さんなど10組が撮影に参加しており、思い思いのメッセージをトルコへ届けます。ぜひご覧ください。



藤田小学校では、はにぼんを中心にトルコ国旗やたくさんのトルコの世界遺産などを調べて黒板に描きました



本庄早稲田駅の「あさま」を前に撮影する本庄駅長と本庄早稲田駅長



本庄市はトルコ料理に欠かせない「なす」の有数の生産地。「トルコ選手団の皆さんに、おいしい本庄の野菜を召し上がっていただきたいです」と珍しいトルコなすを生産している牧野さん

応援動画は12月7日(月)からホストタウン専用サイト・市ホームページでご覧いただけます。



ホストタウン専用サイト

来月号もお楽しみに！ギョルシュルズ！（日本語“またね”）
★オリンピック・パラリンピック支援室 ☎25-1615

まちかどSnap

総検校塙保己一先生没後200回忌記念事業 郷土の偉人への学びを深める

塙保己一先生の没後200回忌を記念して、総検校塙保己一先生遺徳顕彰会と市民総合大学との連携講座が開催されました。9月19日には、元埼玉県立塙保己一学園校長などを歴任した堺正一氏による講演と講談師・宝井琴梅^{きんばい}氏による講談が、10月24日には、(公社)温故学会理事長の齊藤幸一氏による講演がそれぞれ行われ、参加した皆さんは、改めて塙保己一先生への学びを深めていました。



齊藤氏の講演では、塙保己一先生が業績を重ねた江戸のゆかりの地が紹介された

戦没者追悼式 哀悼と敬意の意をささげる

先の大戦において亡くなられた市内出身1,370余柱の冥福を祈る戦没者追悼式が、10月22日、市民文化会館で挙行されました。

追悼式では、ご遺族をはじめ関係者による追悼の辞、献花など戦没者に哀悼と敬意の意をささげ、恒久平和への祈念を行いました。



追悼の辞を述べる吉田市長。式の最後には全員による献花が行われた

南極教室 南極・昭和基地と母校をつなぐ

10月22日、南極・昭和基地と本庄西中学校を衛星回線を通じて交信する南極教室が開催され、第61次南極地域観測隊の隊員である粕川貴裕さん(本庄西中出身)が母校の3年生たちに南極の自然や基地の様子、仕事や生活ぶりなどを紹介しました。生徒たちは、スクリーンに映し出された粕川さんの説明や質疑応答に興味深く耳を傾けていました。



教室の最後には粕川さんから「苦手なことも頑張りながら得意なことを伸ばして」とエールが贈られた

ブラインドサッカー体験教室 仲間の合図を頼りに協力してプレー

11月10日、秋平小学校で(一社)日本障がい者サッカー連盟会長の北澤豪氏、ロービジョンフットサル元日本代表の辻一幸選手を講師に招きブラインドサッカー体験教室が開催されました。児童たちはアイマスクを着用してのシュート練習などにチャレンジ、チームで協力し、ゴールを決めるなど、初めての体験でしたが楽しんでプレーをしていました。



ゴールで待つチームメイトの合図などを目標に、シュートを決める

ほっとひと息、ホットな話題

スポレクフェスタ2020 スポーツの秋を満喫

11月14日、本庄総合公園、若泉運動公園でスポレクフェスタ2020が開催されました。

天候にも恵まれ、市内外から約1,000人が参加し、新型コロナウイルス感染拡大防止を徹底した中で各種スポーツの体験を楽しんでいました。

- ①サッカー体験コーナー②卓球体験コーナー③少林寺拳法体験コーナー④ソフトボール体験コーナー⑤基礎体力向上講座



でんごん広場

みなさんの情報交換の場 (募) = 会員募集

小中学生による塙保己一群読劇

出演者募集 (募)

塙保己一先生の誕生日である令和3年5月5日(祝)に合わせて、小中学生による群読劇を開催予定です。参加をお待ちしています。

練習日時 週1回(平日)の午後7時~8時(予定)

練習場所 未定

問合せ 高橋 ☎ 080-5536-2475

祝百賀

市内在住で大正9年生まれの間々田良子さん(銀座)が、めでたく100歳を迎えられました。

大正・昭和・平成・令和と4つの時代を歩んできた間々田さんにお祝いの「寿状」が贈られました。



間々田 良子さん
(銀座)

輝く！ほんじょう人

さまざまな分野で活躍する市民の皆さんをご紹介します。

～総合優勝を目指して～ランバイクに奮闘中！

皆さんは、「ランバイク」をご存じですか。ランバイクは、ペダルのついていない子ども用の自転車で、本格的なレースも全国で開催されています。今回ご紹介する中島朔弥さんと芽依さんの兄妹も、幼稚園に通いながらランバイクのレースで活躍しています。朔弥さんは8月に行われた全日本ランバイク選手権シリーズ第4戦で優勝、芽依さんも同第3戦で2位を獲得しています。選手権シリーズは年間を通して競い合うとのこと、総合優勝目指して、頑張ってください。



(左から) 中島 芽依さん、朔弥さん (児玉町共栄)

新型コロナウイルスの「いま」

本年も残すところ1か月となりました。令和2年が始まったとき、この1年がコロナ禍のなかで終わることを誰が予想したでしょうか。

毎朝新聞を読んでいる方は、埼玉県内の累計感染者の各市町村別のグラフを一喜一憂しながらご覧になっているのではないのでしょうか。しかしあの数字はあくまで感染が確認された方の「累計」で、その時点で現に感染している方の人数を示すものではありません。

県では毎月の終わりに、これまで感染が確認された方の追跡調査の結果を保健所を通じて各市町村に発表しています。これによるとこの原稿を書いている11月13日現在の本庄市の累計感染者は55人。では55人の状態はというと、入院や療養終了が55人で、実際に感染して入院や治療にあたっている方は0人（10月31日時点の調査で、それ以降も発生していない）となっております。

新型コロナウイルスについては、研究が進むとともにさまざまなこともわかってきました。一般的にお子さんが重症化する例はなく、持病をお持ちの方や高齢者の方は重症

化するリスクが高いということ。また、感染している人が他の人に感染させる割合は2割以下で、さらに感染させてしまう期間はその人の発症2日前から発症後7～10日間程度とされていますので、そこを避ければ感染リスクは非常に下がるということ。したがって外での会合などは2週間程度の間隔をあけ、お互いの健康をチェックしながら行うと良い、などという意見も出ています。

そして、これまでは「密閉」「密集」「密接」という、いわゆる3つの密を避けることが提唱されてきましたが、現在は「5つの場面」に気を付けて、ということも提唱されています。それは「飲食をともなう懇親会等」「大人数や長時間に及ぶ飲食」「マスクなしでの会話」「狭い空間での共同生活」「居場所の切り替わり」です。

この文章が皆さまのお目にふれる12月初旬、本庄市での感染拡大が再び起きていないことを祈りつつ、年末年始、5つの場面に気を付けつつ、寒くても換気を心がけ、引き続き手洗いとマスク着用を励行し、インフルエンザにも注意しながら過ごしてまいりましょう。

本庄市長 吉田信解

お知らせ

交通指導員を募集

市では、児童の登校時間帯の交通安全の確保や立哨指導、交通安全教育などを行う交通指導員を募集しています。

採用人数 1名

応募資格 奉仕の精神が旺盛で、交通問題に理解と関心が高く、指導力のある20歳以上70歳未満の方

※住所の学区内外は問いません。

職務内容

○通常勤務 朝の登校時に1時間ほど通学路の交差点に立ち、児童等の安全誘導を行う勤務（立哨指導）

○特別勤務 立哨指導以外のすべての不定期勤務。交通安全街頭啓発、市のイベント、研修、会議等

勤務学区 本庄南小学校

選考方法 面接

謝礼

○通常勤務 1回2200円

○特別勤務 1時間1000円

円

※声の広報（録音CD）の貸し出しは、図書館本館・児玉分館・広報課へ。また、市ホームページでも聴くことができます。★広報課 ☎25-1155

その他 制服・装備品は貸与

します。市の有償ボランティアとし、傷害保険・賠償責任保険が適用されます。

応募方法 履歴書（写真添付・形式不問）を、郵送又は直接危機管理課（市役所3階）へ

郵送先 〒367-8501 本庄市本庄3-5-3

本庄市役所危機管理課

★危機管理課 ☎25-1184

学校給食用物資納入業者指定申請

令和3・4年度に本庄上里

学校給食センターで発注する食材について、納入業者指定申請の受付を行います。

受付日時 令和3年1月4日

（月）～29日（金）午前9時～11時30分、午後1時～4時

※土・日・祝日を除く。

受付場所 本庄上里学校給食センター

※申請書類は本庄上里学校給食センターで配布します。

★本庄上里学校給食センター

☎24-2621

お見積りは無料ですのでお気軽にお電話
ご来店ください!! お待ちしております

三ツ星ハウジング

リフォーム・増改築専門店
児玉郡上里町七本木3652-2
0120-72-0084
土・日・祝も営業しています
9:00～20:00

いつもご愛顧賜いありがとうございます

お困りごとなど、お気軽にご相談ください。

ITAGAKI Glasses

メガネ・補聴器の板垣

本庄店 ☎0495-24-6838
[南大通り文化会館近く]

償却資産（固定資産税）の申告をお願いします

償却資産とは、土地及び家屋以外の事業用に供している有形資産で、その減価償却費が所得の計算上、損金又は必要経費に算入される資産を指します。

令和3年1月1日現在で償却資産を所有している方は、上記の期限までに申告をお願いします。

申告期限 令和3年2月1日

対象資産

市内に所在する事業用の償却資産（例：駐車場の舗装、看板、機械、器具、太陽光発電設備、備品等）

提出先 課税課資産税家屋係（市役所1階）

★課税課 ☎25-11121

JR本庄駅の自由通路に広告を掲載しませんか

自由通路の改修にあわせ、LED内照パネルを採用した新しいサインボードを設置しました。1日に約2万人が利用するJR本庄駅内のサインボードを、企業やお店の宣伝に

ご利用ください。

掲載期間 令和3年4月から令和4年3月までのうち、3か月〜最長1年間（1か月単位）

サイズ B0判・横向き（縦1030mm×横1456mm）

広告料 1枠3万円/月
募集枠数 2枠

申込方法 次の書類を郵送又は直接都市計画課（市役所2階）へ

①有料広告掲載申込書（都市計画課で配付のほか、ホームページからダウンロードできます）

②広告の原稿（電子データ）
※都市計画課（tosikei@city.honjo.lg.jp）宛てにメールで提出してください。

③市町村税に滞納がない証明書（完納証明書）

※申込者が市外の場合。

④申込者の業務内容等が分かる書類（パンフレット等）

提出期限 令和3年1月15日（金）（必着）

郵送先 〒367-8501

本庄市本庄3-5-3

本庄市役所都市計画課

その他 広告の原稿及び電子

データ作成費用、広告の取付及び撤去費用は広告掲載者の負担となります。

※内容によっては掲載できない場合があります。詳しくは、本庄市有料広告事業取扱要綱をご確認いただくか、左記へ。

★都市計画課 ☎25-1138



河川等の異常水質事故防止にご協力をお願いします

河川や水路に油や薬品などが流れ込むと、魚が死んだり、水道水や農業用水の取水に影響が出るなどの異常水質事故につながります。

年末の大掃除などの際は、不要な塗料や油、農薬などの取り扱いにご注意いただき、決して河川や水路、側溝に流さないようにお願いします。

異常水質事故を見つけた場合には、速やかに左記へご連絡ください。

★埼玉県北部環境管理事務所

☎048-523-2800、

環境推進課 ☎25-1173、

支所環境産業課 ☎72-13

34

令和3年度本庄准看護学校 校入学試験

試験日 12月13日(日)

※定員に満たない場合のみ、二次募集を実施します。

出願期間 12月7日(月)〜11日(金)

受験資格 中学校卒業以上の方

※病院等で勤務していない方も可。

試験科目 国語・作文・面接

※専門実践教育訓練給付制度指定校です。要件適用の方は、授業料の一定割合を国が支給します。

※詳細はホームページ (<http://honjokodama-med.org/html/Kanren-shisetsu/junkan/index.html>) 又は、

左記へお問い合わせください。

★本庄准看護学校

☎23-1041



脇島正法律事務所

埼玉弁護士会所属 弁護士 脇島 正

収入のない方も安心してご相談ください
法テラス制度を利用することで負担なく弁護士に依頼できます

初回相談料無料

予約制 受付時間：平日9:30～18:00

TEL 0495-71-6520

〒367-0030 本庄市早稲田の杜4-1-8

<http://wakishima-law.jp/> webからも予約できます

夜間・土日
応相談

☆ あきらめていませんか！！ 障害年金を

病気やけがのために日常生活や仕事に障害があり 65歳未満に初診日がある方、障害者手帳をお持ちの方、ぜひ一度ご相談下さい。

障害年金の専門家 社会保険労務士（初回相談は無料です）

連絡先 本庄市西五十子216-9

TEL 080-1242-7696

URL:<http://sr-kurata.com/Message.html>

倉田和子

防犯安心ニュース

「振り込め詐欺、私は大丈夫」が狙われます！

はじめは怪しいと思っても、犯人の巧みな演出と迫真の演技が、親心と不安につけこみ、いつの間にか信じ込んでしまいます。

- 「電話番号が変わった」
 - 「カード預かります」
 - 「現金を代わりの者が取りに行く」
- これらの言葉が出たら **要注意！**



- ▶ 時間がかかっても変更前の電話番号にかけ、本人に確認しましょう
 - ▶ おかしいと思ったら、迷わず、警察総合相談センター（☎#9110）又は最寄りの警察署へ相談しましょう
- ※10月から特殊詐欺対策に有効な固定電話の自動通話録音装置の貸し出しを始めました。詳しくは危機管理課（市役所3階）までお問い合わせください。
- ★危機管理課 ☎25-1184

令和2年国勢調査への協力ありがとうございました

皆さんのご協力により、令和2年国勢調査の調査票回収期間は無事終了しました。

国勢調査で明らかに became 集計結果は議員定数の是正や地方交付税の算定、様々な統計や民間企業・学術研究などに利用されます。

なお、行き違い等により回答がお済みでない方は、左記へご連絡ください。

★企画課 ☎25-1704

地域飲食店応援クラウドファンディング「みらい飯」結果報告

本庄街バルプロジェクトでは、新型コロナウイルス感染症拡大の影響により経営悪化に直面している地域の飲食店を応援するため、6月30日から9月18日までの間、支援金を募るクラウドファンディングを実施したところ、目標金額を上回る支援金額が集まりました。ご支援、ご協力いただきありがとうございます。

支援金は、10月9日に参加飲食店に送金させていただきました。

○支援結果

目標金額 300万円

支援金額 354万1000円

支援件数 240件

参加店舗数 64店舗（本庄地域50店舗、児玉地域14店舗）

その他の取組みとして、本庄第一高等学校美術部の皆さんの協力で、参加店の店主の似顔絵を作成・贈呈しました。

★本庄商工会議所 ☎22-5241



県政サポーター募集

県では、県民の皆さんの声を県政に反映させるため、インターネットで県政の課題について答える県政サポーターを募集しています。

対象 16歳以上で、インターネット閲覧とメールの利用を日本語でできる方

※議員・首長・常勤の県職員を除く。

内容 県政に関するインターネットアンケート（年間20回程度）

申込 県ホームページ又は左記コードから登録

記コードから登録



特典 アンケートに回答するとポイントが付与され、一定のポイントが貯まると抽選で図書カードを進呈します。

★埼玉県広聴広報課 ☎048-830-2850



しみじゆく

企業のICT活用のプロが運営する学習塾が、通塾+在宅を最適化。

ニューノーマル

塾の新しい普通を始めました。

タブレット学習、遠隔ウェブ授業化、映像教材頼み etc. コロナ禍を理由に中途半端なICT活用が横行しています。そこで「いい感じに」デジタルとアナログを融合させたら、家でも通塾に負けない学習効果と、ICT塾では個人指導の新たなカタチ。

銀座2-9-8（北口駅前通り沿い） ☎71-4148



しののめ信用金庫

本庄支店 本庄市駅南1-13-10 TEL:0495-21-2222

障がい者無料法律相談 110番

埼玉弁護士会では、障がい者の方の法律相談に弁護士が無料で相談に答える障がい者無料法律相談110番を開催します。

障がい者本人に限らず、家族、関係者からの相談も受け付けます。

日時 12月9日(水) 午前10時～午後4時

相談専用電話番号

048-866-1255

相談専用ファックス

048-866-1257

※予約不要、相談料無料ですが、通話料・通信料は相談者の負担です。

★埼玉弁護士会法律相談センター
☎048-710-5666

催し・講座

北欧クリスマスを楽しむ 方IN本庄レンガ倉庫

日時 12月12日(土) 午後2時～7時、12月13日(日) 午前

10時～午後5時

会場 本庄レンガ倉庫

対象 どなたでも

内容 ワークショップ、お買い物、クリスマス装飾

○クリスマスライブ

12月13日(日) 午後1時

出演 青春バンドチェルシ
I、Kei & タカハシ

費用 無料

申込 電話又は直接左記へ

★本庄レンガ倉庫

☎71-6685



しめ飾り教室deランチ

お正月のしめ飾りを手作りしてみませんか。終了後には、カフェ×テラスバで本庄ナポリタンを味わいます。

日時 12月22日(火) 午前10時30分～正午

会場 テラスバ本庄スタジオ
(JR本庄駅直結)

対象 小学生以上

定員 10名

費用 2000円(昼食代込)

申込 12月15日(火)までに電話

又は直接左記へ

★テラスバ本庄 ☎22-1690
(平日午前9時～午後9時)



第64回セルデイピアノ試 弾会

ホールの舞台上で演奏を体験してみませんか。

期間 令和3年1月5日(火)～

11日(祝) 午前9時～午後8時

※演奏は1人1時間まで。

会場 セルデイホール

対象 ピアノ演奏が好きの方

※中学生までは保護者又は代理の方の付き添いが必要です。

定員 50名程度(先着順)

費用 無料

申込 12月15日(火)から直接又は電話で左記へ

★セルデイ ☎72-8851



宝くじ公式サイトで 宝くじを購入できる ようになりました!

宝くじ公式サイトはコチラから



お得な特典、便利なサービスいろいろ! 宝くじ公式サイト会員登録ステップ

STEP1

「宝くじ公式サイト」を検索し、メールアドレスの登録(仮登録)

「宝くじ公式サイト」を検索して、宝くじ公式サイトの新規会員登録ページでメールアドレスを登録(仮登録)します。

STEP2 会員情報の入力(会員登録)

- 入力いただいたメールアドレス宛に、メールが届きます。
- メールに記載されている会員登録用のURLをクリックします。
- 画面に従って、氏名や生年月日等の情報を入力いただくと新規会員登録が完了します。

宝くじ売り場でポイントをためる/つかうための手続きは以上で完了

宝くじ公式サイトでのネット購入をご利用の方は、引き続き次のSTEP3の手続きをお願いします。

STEP3 決済情報の入力

ネット購入をご利用される方は、宝くじを購入するための「クレジットカード情報」および当せん金のお受け取りに利用する「口座情報」をご登録ください。

以上で、カンタン・便利な宝くじの「ネット購入」がご利用いただけるようになります!

本件に関するお問い合わせ先 宝くじコールセンター TEL 0570-01-1192 (ナビダイヤル 有料) TEL 011-330-0777 (有料) 受付時間 10:30～18:30 (土・日・祝日、年末年始を除く) ※電話番号を十分ご確認の上、おかけ間違いのないようお願いいたします。

冬の贈りものに

彩の国優良ブランド品

献上銘菓

武州栗羊羹

厳選した小豆と大粒やわか栗を風味を生かし丹念にねりあげました。第23回全国菓子博覧会では内閣総理大臣賞を受賞。

今年のお神迎えは
12/14(火)深夜、招福豆大福
のご注文承ります。

せきね



招福豆大福

TEL. 0495-22-2315

パソコンの困った すぐに行きます・すぐに直します

本庄市見福2丁目8番11

ライブネット株式会社

営業時間 9:00～18:00 (夜間受付 090-3520-4265)
TEL 27-2277 / FAX 27-2288

¥1,000-OFF 券
2020年12月25日まで有効
1作業に1回使用可能

スポーツ

本庄市スポーツ協会主催

基礎スキー教室

日時 令和3年2月6日(土)・7日(日)

会場 志賀高原(現地集合)

対象 市内在住・在勤・在学者

内容 全日本スキー教程による基礎スキー技術

定員 10名(先着順)

費用

○2日間コース

一般8300円、高校生

2000円、中学生以下

1000円、連盟会員

7300円

※別途宿泊費、リフト代が必要。

○日帰りコース

一般5300円、高校生

2000円、中学生以下

1000円、連盟会員

4300円

※別途リフト代が必要。

申込 12月8日(火)から令和3

年1月16日(土)までに参加費を添えて市スキー連盟事務

局(武井酒店内) ☎24-112

38)へ

★スポーツ推進課

☎25-1152

スキーポール教室

日時 令和3年1月23日(土)・24日(日)

会場 菅平パインビークスキ

1場(現地集合)

対象 市内在住・在勤・在学者

定員 20名(先着順)

費用 一般9300円、小中

学生4300円、連盟会員

7300円

※別途宿泊代とリフト代が必要(小学生はリフト代無料)。

申込 12月8日(火)から31日(木)

までに参加費を添えて市スキー連盟事務局(武井酒店内) ☎24-1238)へ

★スポーツ推進課

☎25-1152



公民館

◎開催場所の記載がないものは、主催公民館が会場です。

申し込みは、原則として午前

8時30分からです。

※費用のかかる講座のキャンセルは、費用を負担していた

※参加の際は、事前の検温、

マスク、飲み物の用意をお願いします。

掲載の全公民館事業が
はにぼんチャレンジ対象事業

本庄南公民館 ☎21-8785

◆はじめての絵手紙年賀状教室

自分の好きな画材で思いのこもったオリジナル年賀状を作りましょう。

日時 12月21日(月) 午後1時

30分〜3時

講師 新井 如水 先生

定員 10名(先着順)

費用 300円

用意 鉛筆、ペン、クレヨン、

絵の具、墨、小筆等

※持っていない方は申込時にお伝えください。

申込 12月7日(月)から電話又は直接公民館へ(水・土・日・休日は連絡不可)



◆お正月を迎えるための生け花教室

お正月にふさわしいお花を生けて、来年のお正月を迎えましょう。

日時 12月25日(金) ①午前10

時〜正午、②午後1時30分

〜3時30分

※①②のいずれかを選択。

講師 大林 豊秀 先生

定員 各回10名(先着順)

費用 2500円

用意 花ばさみ、花器、剣山

※持っていない方は申込時にお伝えください。

申込 12月7日(月)から電話又は直接公民館へ(水・土・

日・休日は

連絡不可)

日・休日は

連絡不可)

連絡不可)



埼玉の大偉人・渋沢栄一の生涯

小冊子ができました！！

A4版 120頁
オールカラー 定価 1,500円(税込)

NHK大河ドラマ『青天を衝け』
2021年1年間放映されます

発行所 こだま企画

〒367-0042 本庄市けや木 1-13-26

☎・FAX 0495(21)7870



※自宅まで配達
いたします

www.kodamaseisou.com

ISO14001認証取得

〒367-0212 埼玉県本庄市児玉町児玉722-1
☎ 0495-72-1038

児玉清掃株式会社

◆ギター上達教室

ギターの弾き方のコツを教えます。曲のジャンルや年齢を問いません。初心者も歓迎です。

日時 12月13日(日)・20日(日)

全2回 午後1時30分～3時30分

※1名30分で入れ替わり制。申込時に希望の時間を確認します。友達や親子など2名での申し込みや1日のみの参加も可。

講師 Tommy 先生 (P

APAN MUSIC ギ

ター講師)

定員 4名(先着順)

費用 無料

用意 エレキギター又はア

コースティックギター

※持っていない方は申込時にお伝えください。

※弾きたい曲がある場合は、申込時に伝えてください。

申込 12月8日(火)から電話又は

直接公民館へ(土・日・休日は連絡不可)

◆削り花作り教室

伝統文化「削り花」を体験してみませんか。

※削り花とは、木を削り花に見立て神棚等に飾るものです。

日時 12月21日(月)・22日(火)

全2回 午後1時30分～3時

講師 小林 清 先生

定員 10名(先着順)

費用 200円

用意 手拭き用タオル

申込 12月9日(水)から電話又は

直接公民館へ(土・日・休日は連絡不可)



本庄西公民館 ☎21-8786

◆お正月の生け花教室

幸多かれとの思いを込めたお正月にふさわしい生け花を学びます。

日時 12月26日(土) 午前10時

～11時30分

講師 小林 和代 先生

定員 8名(先着順)

費用 2500円

用意 花ばさみ、水盤、剣山

※持っていない方は申込時にお伝えください。

申込 12月11日(金)から電話又は

直接公民館へ(水・土・日・休日は連絡不可)

仁手公民館 ☎22-3538

◆はじめての大極拳教室

ゆっくりとした伸びやかな動きで全身を緩め、心も体も癒します。

日時 令和3年1月19日(火)・

26日(火) 全2回 午後1時30分～3時

講師 井田 勝三 先生

定員 12名(先着順)

用意 運動する服装、上履き、

汗拭き用タオル

申込 12月14日(月)から電話又は

直接公民館へ(水・土・日・休日は連絡不可)

藤田公民館 ☎22-2332

◆歩いて発見健康づくり～ミ

ステリーウォーキング～

史跡の再発見とストレッツで脳も体も活性化するウォーキングです。コースは当日発表します。

日時 12月17日(木) 午前8時

30分～午後3時

※少雨決行。

集合場所 藤田公民館

講師 新井 光夫 先生、町

田 喜久雄 先生

定員 20名(先着順)

費用 150円(保険代込・

拝観料は別)

用意 歩きやすい服装、運動

靴、帽子、弁当、飲み物、

雨具

申込 12月8日(火)午後1時30

分から電話(1通話1名受付)で公民館へ(金・土・日・休日は連絡不可)

◆高齢者入浴講座

寒い冬に向かい、交通事故死が多い、入浴事故を起こさないための予防講座です。

日時 12月16日(水) 午後1時

30分～3時30分

講師 鈴木 知明 先生(高

齢者入浴アドバイザー協会代表理事)

定員 12名(先着順)

費用 770円(テキスト代)

用意 筆記用具

申込 12月9日(水)午後1時30

分から電話又は直接公民館へ(金・土・日・休日は連絡不可)

老人福祉センターつきみ荘の休館日 ☎22-3696

12月7日(月)・14日(月)・21日(月)・28日(月)～1月4日(月)

余熱利用施設湯かっこの休館日 ☎22-8126

12月7日(月)・14日(月)・21日(月)・28日(月)・30日(水)～1月2日(土)・4日(月)

ボートレース戸田(埼玉県都市競艇組合主催)開催日程

12月3日(木)～7日(月)・11日(金)～14日(月)

※本庄市は埼玉県都市競艇組合に加入しており、組合からの配分金をさまざまな事業に活用しています。

－今月の納税納付【納期限：12月25日(金)】－

・固定資産税 3期 ・国民健康保険税 6期
・介護保険料 6期 ・後期高齢者医療保険料 6期

－市税夜間・休日収納窓口のお知らせ－

日時 12月7日(月)・1月5日(火) 午後5時15分～7時

12月20日(日) 午前8時30分～午後5時15分

場所 収納課(市役所1階) ☎25-1120

支所市民福祉課市民税務係
(アスパアこだま内) ☎72-1333

旭公民館 ☎22-5940

◆ゼロから始める英会話

中学校程度の英語の基本から、自分のやりたいことや意思を伝える表現、質問のしかた、様子を伝える表現など、基本的な会話表現を学びます。

日時 12月16日(水)・23日(水)・令和3年1月13日(水)・20日(水) 全4回 午後1時30分～3時

講師 千田 麗子 先生

定員 12名(先着順)

費用 無料

用意 辞書、筆記用具

申込 12月10日(木)から電話

(1通話1名受付)で公民館へ(水・土・日・休日は連絡不可)

北泉公民館 ☎22-2484

◆手前味噌造り教室

国産原料を使い、安心安全な我が家の味噌を手造りしましょう。麹の種類を、米、麦、豆の中から選べます(申込時に確認)。

日時 令和3年1月27日(水)

午後1時30分～3時

講師 中澤 弘子 先生

定員 15名(先着順)

費用 ①米麴3800円、②

麦麴3470円、③大豆麴3545円

※大豆麴は上級者向け(熟成期間1年半位)

用意 エプロン、三角巾、筆記用具、味噌容器(5kg用)

申込 12月14日(月)から電話又は直接公民館へ(金・土・日・休日は連絡不可)

※キャンセルは3日前までにお願いします。

児玉中央公民館(セルデイ) ☎72-8851

◆手づくり体験教室(すすき)

味わいがあり使いやすい「ぼうき」です。

日時 令和3年1月18日(月)

午後1時30分～3時30分

講師 片桐 正富 先生

定員 10名(先着順)

費用 500円

申込 12月14日(月)から電話又は直接公民館へ



◆食生活で免疫力アップ(管理栄養士が教える免疫力を高める食事について)

感染症予防が叫ばれている今、食事の視点で免疫力を高め、感染症予防について学びます。

日時 令和3年1月27日(水)

午前10時～正午

講師 小澤 眞弓 先生

定員 30名(先着順)

費用 無料

用意 筆記用具

申込 12月14日(月)から電話又は直接公民館へ

児玉公民館(アスパシアこだま) ☎72-4789

◆本庄農業女子と楽しむ旬野菜の収穫体験教室

親子や家族で地元野菜の収穫体験をしましょう。

日時 12月20日(日) 午前10時～正午

※アスパシアこだまの駐車場に集合後、畑に移動します。

講師 牧野 涼子 先生(本庄農業女子)

定員 5家族(先着順)

費用 大人1000円、子ども500円

用意 汚れても良い服装、長靴、園芸用はさみ、手袋(防水性のあるもの)、野菜を入れる袋

申込 12月9日(水)から電話又は直接公民館へ(木・土・日・休日は連絡不可)



◆初めての二胡体験教室

二胡に触れて、簡単な曲の演奏に挑戦してみませんか。二胡はお貸しします。

日時 令和3年1月15日から29日までの毎週金曜日 全3回 午前9時30分～11時30分

講師 田島 正美 先生

定員 10名(先着順)

申込 12月21日(月)から電話又は直接公民館へ(木・土・日・休日は連絡不可)

申込 12月21日(月)から電話又は直接公民館へ(木・土・日・休日は連絡不可)



◆パソコン教室

ワードの基本を学び、案内文を作りましょう。

日時 令和3年1月16日から2月6日までの毎週土曜日

全4回 午前9時30分～11時30分

講師 南 徳美 先生

定員 12名(先着順)

費用 1000円

用意 パソコン、USBメモリ、筆記用具

※パソコンをお持ちでない方はお貸しします。

申込 12月21日(月)から電話又は直接公民館へ(木・土・日・休日は連絡不可)

共和公民館 ☎72-0337

◆セルフフットマッサージ教室

好みの香りのアロマオイルを作ります。それを使って、足つばマッサージを行い、血流をよくして免疫力を高めます。

日時 令和3年1月14日(木)

午後1時30分～3時

講師 内田 貴美子 先生

定員 8名(先着順)

費用 1000円

用意 足拭きタオル、動きやすい服装、筆記用具

申込 12月21日(月)から電話で公民館へ(水・土・日・休日は連絡不可)

図書館だより

本館 ☎ 24- 3 7 4 6 / 児玉分館 ☎ 73- 1 7 8 3

開館時間 / 午前9時30分～午後6時15分

木・金曜日のみ午後8時閉館（本館のみ）

休館日 / 1日(火)（館内整理日）、7日(月)、14日(月)、21日(月)、

28日(月)～1月4日(月)、12日(火)

ホームページアドレス / <http://www.lib.honjo.saitama.jp/>



本庄高校図書館地域開放日 (土曜日)

※貸出不可。閲覧のみ利用できます。
◎当面の間、地域開放の詳細については、本庄高校のホームページでご確認ください。

本庄高校図書館地域開放 で検索

★本庄高校図書館 ☎ 21- 1 1 9 5

新着図書案内

本館

宇宙を回す天使、月を飛び回る怪人

エドワード・ブルック=ヒッチング 著
日経ナショナルジオグラフィック社



空の地図でたどる天文史。古代の神話から現代の宇宙探査機まで、美術品のような古地図や珍しい図版を通して語られている。今まで見たことのない空の世界への旅へ。

★今月の一般図書

石川三四郎 魂の導師 大澤 正道 著
戦国の図書館 新藤 透 著
地形と日本人 金田 章裕 著
マル農のひと 金井 真紀 著
ワシントン・ブラック エシ・エデュジャン 著
焚き火の本 猪野 正哉 著

おじいちゃんとの最後の旅

ウルフ・スタルク 作 徳間書店



大好きなおじいちゃんは今入院中。死ぬ前にもう一度家に戻りたいというおじいちゃんのために、ぼくは病院を抜け出すカンペキな計画をたてた…。

★今月の児童図書

雨の日の地下トンネル 鎌田 歩 作
おおいそがし、こいそがし イ・テス 絵
神様のパッチワーク 山本 悦子 作
てのひらかいじゅう 松橋 利光 しゃしんとぶん

児玉分館

イワンの馬鹿

レフ・トルストイ 作 KTC 中央出版



馬鹿のイワンとふたりの兄、耳が聞こえない妹、それと、老悪魔と3びきの小悪魔を描いたトルストイの名作「イワンの馬鹿」に絵本作家ハンス・フィッシャーが挿絵をつけた新訳です。

★今月の一般図書

せっちゃんの保存食 飛田 和緒 著
よくわかる最新音楽の仕組みと科学 岩宮 眞一郎 著
おかしんだいねえ！甘楽弁の世界 ながれ てんせい 著
上州・あんな話こんな話 中島 克幸 著

うまれたよ！フグ

松沢 陽士 写真・文 岩崎書店



クサフグは、フグの仲間。6月の大潮の日、海辺にたくさんのクサフグが卵を産みに集まってきて…。クサフグの誕生や成長の様子を大きな写真で紹介。命のドラマを感じられる写真絵本です。

イベント

たのしいおはなし会

◇本館

日時 12月12日(土)
午前11時～11時30分
12月26日(土)
午後2時～2時30分

内容 「クリスマス」をテーマとした絵本や紙芝居など
協力 よみきかせサークル「本庄ほんの会」のみなさん

◇児玉分館

日時 12月12日(土)
午前11時～11時30分

内容 「クリスマス」をテーマとした絵本や紙芝居など
協力 こだまお話しの会・語りの会ことよりのみなさん

絵本とわらべうたのおはなし会

日時

◇本館 12月3日(木)、
1月7日(木)
午前11時～11時30分

◇児玉分館 12月9日(水)
午前11時～11時30分

対象 未就学のお子さんと保護者
内容 絵本の読み聞かせやわらべうたなど

新型コロナウイルス感染拡大防止のため、館内は常時換気を行っています。館内の温度調節が難しくなっていますので、温度調節の出来る服装でのご来館をお願いします。また、イベント等につきましても、感染状況等により中止することがあります。詳細はホームページや館内掲示でお知らせします。

★今月の児童図書

お米をつくろう！ 山口 誠之 監修
ユニバーサルデザインでみんなが過ごしやすい町へ 1 白坂 洋一 監修
はたらく電車大百科 「旅と鉄道」編集部 編
セラピードッグのハナとわたし 堀 直子 作

市民相談 (12月～1月)

相談は無料、秘密は厳守します。お気軽にご相談ください。
※市役所の受付は、午前8時30分～午後5時15分です。

相談名	相談日時など	会場	問い合わせ
行政	12月17日(木)・1月21日(木) 午後1時～4時	市役所1階 市民相談室	☎25-11113 市民課☎25-11112 ☎25-11110
法律	12月2日(水)・9日(水)・16日(水)・23日(水) 午後1時～4時 定員=各日6名(先着順) ◎1月の相談日	<ul style="list-style-type: none"> 各種相談は予約制 1月の相談予約は、12月21日(月)から受付開始(先着順。受付開始日は電話予約のみ) 同月に同じ相談を複数申し込みすることはできません 	<p>各種相談日</p> <ul style="list-style-type: none"> ●法律相談 ●行政相談 毎月第3木曜日 ●弁護士 毎月第1・2水曜日 ●不動産相談 毎月第2金曜日 ●奇数月第4木曜日(児玉会場) ●年金・労働相談 偶数月第2木曜日 ●司法書士 毎月第3・4水曜日 ●税務相談 毎月第2火曜日 ●労働法律相談(弁護士) 5・8・11・2月の第3水曜日 <p>※祝休日のときは変更となります。</p>
	<ul style="list-style-type: none"> 弁護士による相談 1月6日(水)・13日(水)・28日(水) 午後1時～4時 定員=各日6名(先着順) ※28日の会場はアスパアこだま1階相談室 司法書士による相談 1月20日(水)・27日(水) 午後1時～4時 定員=各日6名(先着順) 		
不動産	12月11日(金)・1月8日(金) 午後1時～4時 相談員=宅地建物取引士		
年金・労働	12月10日(木) 午後1時～4時 相談員=社会保険労務士		
税務	12月8日(火)・1月12日(火) 午後1時～4時 相談員=税理士		
消費生活	毎週月・水・木・金曜日(休日を除く) 午前9時30分～正午、午後1時～3時30分	市役所4階 商工観光課	商工観光課 ☎25-1175
	毎週火・金曜日(休日を除く) 午前9時30分～正午、午後1時～3時30分	上里町役場2階 産業振興課	上里町役場産業振興課 ☎35-1232
人権	当面の間、対面による相談を中止します。相談を希望される方は、電話相談をご利用ください。 平日午前8時30分～午後5時15分		法務局：みんなの人権110番(人権一般) ☎0570-003-110
DV・女性	毎週月～金曜日(休日を除く) 午前8時30分～午後5時15分	市役所3階 市民活動推進課	市民活動推進課 ☎25-1144 ☎25-1118
家庭児童	毎週月～金曜日(休日を除く) 午前9時～午後4時	市役所2階 子育て支援課	子育て支援課 ☎25-1129 (家庭児童相談室)
教育(不登校等)	毎週月～金曜日(休日を除く) 午前9時30分～午後3時	ふれあい教室 (旧勤労会館2階)	教育支援センター ☎22-4287
教育(いじめ等)	毎週水曜日(休日を除く) 電話相談 午後1時30分～5時 ※面談による相談は、電話相談の時間内に事前予約受付		子どもの心の相談員 ☎21-7337
心配ごと	第1月曜日を除き毎週月曜日(休日を除く) 午後1時～4時(受付は3時30分まで) ※相談時間中のご連絡は、☎21-8976へ	はにぼんプラザ2階 相談室	本庄市社会福祉協議会 ☎24-2755
	12月7日(月) ※1月はお休みです。 午後1時～4時(受付は3時30分まで)	アスパアこだま1階 会議室	本庄市社会福祉協議会児玉支所 ☎73-1237
結婚	12月2日(水)・1月6日(水)・17日(日) 午後1時～4時(受付は3時30分まで)		
成年後見	12月8日(火)・22日(火)・1月12日(火)・26日(火) 午後1時～4時 ※前月初日(休日を除く)より先着順で当日午後2時まで受付(受付開始日は電話予約のみ)	はにぼんプラザ2階 相談室	本庄市社会福祉協議会 ☎24-2755
成年後見(電話相談)	休日を除く月～金曜日 午前9時～午後5時	本庄市後見ほっとライン ☎0120-235-833	地域福祉課 ☎25-1142
高齢者相談	休日を除く月～金曜日 午前8時30分～午後5時15分 ※担当する地域はおおむね中学校区になります。	本庄西地域包括支援センター 本庄市社会福祉協議会 (銀座1-1-1) ☎22-7088	
		本庄東地域包括支援センター 安誠園 (本庄3-1-21) ☎22-6262	
		本庄南地域包括支援センター シャローム (今井1251-1) ☎23-9580	
		児玉地域包括支援センター (児玉町金屋1302-1) ☎73-1545	
若者就労相談(15歳～49歳)	毎週月～金曜日、第4土曜日(休日を除く) 午前9時～午後5時に事前予約	深谷若者サポートステーション(深谷市西島4-2-61 ウェストビル2階) ☎048-577-4727	

※新型コロナウイルス感染症拡大防止のため、状況の変化に応じて、中止となる場合がありますのでご了承ください。

※埼玉県では無料の県民相談を実施しています。県民相談の詳細は、埼玉県ホームページをご覧ください。

相談名：弁護士・司法書士による法律相談、県職員による電話・面談相談、県職員によるインターネット県民相談、弁護士による出張法律相談、交通事故相談等



発熱などの症状がある場合の

受診方法が変更になりました



身近な医療機関で、新型コロナウイルス感染症とインフルエンザ両方の診療・検査ができるようになりました。

発熱などの症状がある場合には、県のホームページなどで公表されている「埼玉県指定 診療・検査医療機関」の連絡先や受付時間等を確認し、必ず事前に予約のうえ、受診してください。医師の判断により、必要に応じて、新型コロナウイルス感染症やインフルエンザの検査を行います。

お近くの「埼玉県指定 診療・検査医療機関」の連絡先が分からない場合には「埼玉県受診・相談センター」【☎048-762-8026、☎048-816-5801 午前9時～午後5時30分(日曜日は除く)】又は「県民サポートセンター」【☎0570-783-770 24時間・365日受付】にお問い合わせください。

医療機関を確認

県ホームページで「指定診療・検査医療機関」の連絡先、受付時間などを確認



診療・検査医療機関▶

連絡・予約

※感染防止のため、受診前に必ず予約の連絡をお願いします。

医療機関を受診

医師の判断により、必要に応じて、新型コロナウイルス感染症やインフルエンザの検査などを実施

○埼玉県指定 診療・検査医療機関一覧▶<https://www.pref.saitama.lg.jp/a0710/hpsearch.html>

医療機関への連絡の際には、主に以下の項目について、あらかじめ準備しておいてください。

- ・症状 (いつから症状があるか、体温など) ・身近に体調の悪い人がいたか (分かる場合にはその人の病名も)
- ・現在治療中の病気 など

★健康推進課 (保健センター内) ☎24-2003

冬場は特に気をつけて。食中毒・感染症に注意しましょう!

★本庄保健所 ☎22-6481

- ① カキ等の二枚貝は、中心部まで十分加熱してから食べましょう【中心温度85℃～90℃で90秒以上の加熱】
- ② 調理器具・食器を洗浄消毒しましょう【熱湯・塩素系漂白剤を使用】
- ③ 日常的に「しっかりと手洗い」をしましょう【特にトイレの後】
- ④ 体調が悪い時には、調理しないようにしましょう
- ⑤ 吐物や糞便を始末する時は、使い捨て手袋やマスクを着用して適切に処理しましょう

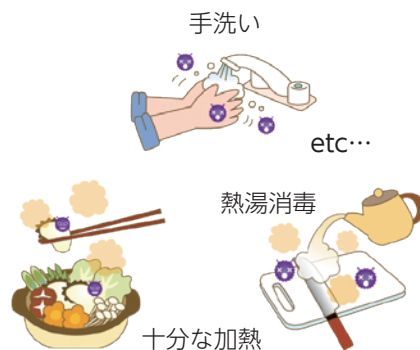

医療メモ

しゅこんかん 手根管症候群

手のしびれの原因としては、^{けいつい}頸椎椎間板ヘルニアや^{けいつい}頸椎症などの頸椎疾患、脳疾患などが考えられますが、時には腕の血流障害なども考えられます。しかし意外と多いのが手根管症候群です。

手根管とは手首の手のひら側にある靭帯の下にあるトンネルで、その中を9本の^{せいちゆう}腱と正中神経という神経が走っています。正中神経は、親指、人差し指、中指、それと薬指の親指側の半分の感覚を脳に伝えています。その神経がこのトンネルの中でさまざまな理由で圧迫されることで、指のしびれや痛みが生ずるのが手根管症候群です。40～60歳代の女性に多いとされ、手をたくさん使う人に多い傾向があります。また、関節リウマチ患者、糖尿病の患者、血液透析患者、妊娠中の女性などにもしばしばみられます。始まりは、急な場合もゆっくりな場合もあり、しびれの強さに違いはあっても両手に発症することが多いようです。夜間、しびれのために目を覚まして、手首を振って症状を和らげようとするのも特徴の一つです。

診断には、しびれが先に述べた正中神経の支配領域に一致すること、手首を叩いた時に指先にしびれが走ったり手首を強く曲げているとしびれが強くなるなどの誘発テスト、特別な機械を使った神経伝導速度検査などを総合して行います。典型的な症状がある場合には診断は簡単なのですが、

本庄市児玉郡医師会広報部

診断が難しくて見逃されている場合もよくあります。その原因は、多くの患者さんが、全ての指のしびれや、時には腕の方までしびれていると訴えることにあります。小指のしびれや手首より手前のしびれは手根管での正中神経の圧迫だけでは説明できず、この時点で手根管症候群を除外してしまうことがあります。しかし詳しく診察していくと、しびれの範囲が手のひらの正中神経領域だけであることが分かります。

もう一つ注意が必要なのは、実際にこの手根管症候群と頸椎疾患が合併している場合が少なからずあり、この場合には治療に注意が必要です。しびれが軽いものは経過を見るだけでもよいですが、しびれが強い場合には、まずは包帯や添え木による手首の固定などで安静をはかります。ビタミン剤や消炎鎮痛剤、あるいはステロイド剤の経口投与、ステロイドの手根管内注射なども行われます。

これらの治療を行ってもしびれが軽快しない場合や母指球（手のひらの親指の付け根の筋肉のふくらみ）が窪んできて細かいものがつまみにくくなった場合には、靭帯を切り離して神経の圧迫を取り除く手根管開放術が行われます。手術には皮膚を切開して靭帯を直接切り離す方法と内視鏡を用いて切り離す方法がありますが、どちらの方法でも確かな診断のもとに早めに行えば予後は良好です。

休日・夜間の急病のときは…

●本庄市児玉郡医師会立本庄市休日急患診療所 ☎23-3322

本庄市保健センター内で、内科系の比較的症状が軽く、入院の必要がない方の診療を行います。

※診療以外に関する問い合わせ・電話相談はご遠慮ください。

▶診療日 日曜・休日・年末年始（12/30～1/3）・平日木曜日夜間

▶診療時間 午前9時～正午、午後1時～4時、午後7時～10時（平日木曜日夜間は午後8時～10時）

※健康保険証を持参してください。

※夜間の診療は午後9時45分までに受付をしてください。

●在宅当番医療機関 ▶診療時間 午前9時～正午

12月6日(日)	田所医院	けや木1丁目	☎22-3445
12月13日(日)	彩の丘クリニック	上里町神保原町	☎71-7166
12月20日(日)	寺坂医院	西富田	☎22-3343
12月27日(日)	中沢皮膚科	東台2丁目	☎22-1112
1月10日(日)	中村外科医院	日の出3丁目	☎21-6211
1月11日(祝)	西澤整形外科	上里町七本木	☎33-0600

※在宅当番医は変更になる場合がありますので、電話でご確認のうえ、お出かけください。

●困ったときは電話相談を！

ほんじょう健康相談ダイヤル24（相談料・通話料無料）

☎0120-122-885

健康・医療・出産・育児・介護などの相談、医療機関情報の提供を行います。（市内在住者が対象）

▶受付時間 24時間・年中無休

埼玉県救急電話相談（通話料利用者負担）

☎#7119

救急医療相談に看護師が対応します。健康相談・育児相談には対応しません。（大人・小児共通）

※IP電話、ひかり電話、ダイヤル回線からは☎048-824-4199

▶受付時間 24時間・年中無休

下記の電話番号からも救急電話相談が利用できます。

○小児救急電話相談 #8000又は☎048-833-7911

新型コロナウイルス感染症県民サポートセンター

☎0570-783-770

☎048-830-4808（埼玉県感染症対策課内）

▶受付時間 24時間

★119番は緊急時（火災やけが人など）の受付専門電話番号です。医療機関情報については、[児玉郡市広域消防本部指令課☎24-1119](#)でご案内しています。

令和3年度 市立学童保育室の入室児童を募集します

★前原児童センター ☎21-9820、日の出児童センター ☎21-0420



市では、子どもたちの安全のため、また保護者の皆さんが安心して働くことができるように、学童保育事業を行っています。前原・藤田・日の出・寿の各市立学童保育室では、下記のとおり令和3年度の入室児童を募集します。

保護者等が保育できない理由などの条件を審査し、入室を判定します。判定結果は1月中に通知し、入室児童の保護者には3月に説明会を実施します。



市立学童保育室一覧

学童保育室名	場所	主な対象学区	書類請求・申込・問合せ
前原学童保育室	前原児童センター内	中央小・本庄南小・本庄西小	前原児童センター ☎21-9820
藤田学童保育室	藤田小学校内	藤田小	
日の出学童保育室	日の出児童センター内	本庄東小	日の出児童センター ☎21-0420
寿学童保育室	寿2-4-24		

●対象

4月から小学校に通う新1年生～新6年生

●定員 各25名

●保育期間

令和3年4月1日(木)～令和4年3月31日(木)
(日曜・休日・年末年始除く)

●保育時間

放課後～午後6時(学校の休業日は、午前8時30分～午後6時)

※延長保育はありません。必ず午後6時までに迎えに来られる方に限ります。

●保護者負担金(児童1人当たりの月額保育料)

- ・市民税所得割課税世帯 5,500円
- ・市民税均等割課税世帯 2,500円
- ・市民税非課税世帯及び生活保護世帯 0円

※別途、おやつ代として月額2,000円及びクラブ共済保険代として年額1,800円が必要です。

※2世帯住宅等の世帯は、2世帯の課税状況を確認し確定します。

●申込

12月1日(火)から28日(月)までの午前9時から午後5時30分までに各児童センターへ(日曜・休日を除く)

●提出書類

- ①学童保育室入室申込書
- ②保育を必要とする証明書
- ③令和2年度所得・課税証明書又は非課税証明書(令和2年1月1日に本庄市に住民登録がある方は不要)

※提出書類は各児童センターに用意してあります。保育を必要とする状況により提出書類が異なりますので、お手数でも各児童センターまでお越しください。

●その他

- ・保護者等が就労などの理由で昼間、児童の保育ができない場合に限ります。
- ・定員を超える申し込みがあった場合、低学年が優先される場合があります。
- ・保護者負担金等の未納がある場合、入室できない場合があります。

乳幼児・健康診査・健康相談のお知らせ

2歳児健康相談・3歳児健康診査は対象を2歳6か月頃・3歳6か月頃へ変更し、12月から実施。対象者には個別通知します。

●赤ちゃんを迎える準備 会場：健康推進課（保健センター内）☎24-2003  はにぽんチャレンジ対象事業

イベント	内容	日時	対象	申込
おや親タマゴ「はじめて生活withベビー」	妊娠中の生活・栄養・赤ちゃんのお風呂の入れ方・妊婦体験など	12月12日(土)・1月16日(土) 午前9時30分～正午 ※終了時刻は前後する場合があります。	これからママ・パパになる方	随時受付 健康推進課へ

●赤ちゃんが生まれたら 会場：健康推進課（保健センター内）☎24-2003  はにぽんチャレンジ対象事業

イベント	内容	日時	対象	申込
母乳相談	母乳の量、授乳の仕方等に関する母乳相談 ※はにぽんチャレンジ対象外	12月18日(金)・1月28日(木) 午前9時30分～11時 (30分ごとに実施)	生後4か月頃までのお子さんとその保護者	定員あり。各実施月の1日から健康推進課へ ※母乳相談は初回相談者のみ。
ラッコクラス	赤ちゃんのこころ ～支援センター編～ 赤ちゃんの発達を促すための遊び方や関わり方を紹介	1月7日(木) 午前10時～11時50分 1月18日(月) ①午前9時45分～10時30分 ②午前11時～11時45分 ※会場は北泉保育園子育て支援センターです。	生後2～4か月のお子さんとその保護者	開催日の3日前までに健康推進課へ
コアラクラス	うきうき♪ はじめての離乳食	1月8日(金) 午前10時～11時30分	生後4～5か月のお子さんとその保護者	

※お子さんの成長や育児、栄養に関するご相談は、随時受け付けています。ご心配なことがありましたら、健康推進課（保健センター内）までご連絡ください。また、計測をご希望の方は、子育て支援センター・児童センターでも実施しています。

親子で楽しめる イベント

総合公園で木と森にふれあう！ 森林・林業体験

- 日時 12月13日(日) 午前9時～正午
※ツリーイング（木登り体験）は午前9時、11時に開催
- 会場 本庄総合公園バーベキュー広場
- 対象 どなたでも（ツリーイングは小学生、保護者同伴）
- 内容 高性能林業機械のデモンストレーション、ツリーイング、森林に関するパネル展示
- 定員 ツリーイングは各15名（当日先着順）
※動きやすい服装。
※申込みは不要です。直接会場へお越しください。
★農政課☎25-1176

ホクホクであまーい焼きいもをみんなで焼いて食べよう！ 落ち葉で焼きいも体験

- 日時 12月13日(日) 集合 午前10時30分
※雨天・強風時は中止となります。
- 会場 本庄総合公園バーベキュー広場
- 対象 どなたでも（小学3年生以下は保護者同伴）
- 定員 200名（先着順）
※整理券を配布します（並んだ人数分のみ）。
- 費用 無料
※申込みは不要です。直接会場へお越しください。
★清香園・東京ドームスポーツ共同体
代表 (株)清香園☎22-3414



1月にお誕生日を迎える小学校就学前のお子さんの写真を募集中です。
顔のはっきり写ったお子さんの写真、氏名、ふりがな、住所、生年月日、保護者の氏名、連絡先を記入のうえ、下記のあて先へ郵送、メール又は直接持参してください。
※応募多数の場合抽選（未掲載のお子さんが優先）。応募写真は返却できません。

あて先
〒367-8501 本庄市本庄3-5-3
本庄市役所広報課広報係
☎25-1155 ✉ omedetou@city.honjo.lg.jp
※締切は12月10日(木) (必着)

子育て支援のお知らせ

児童センター

前原児童センター ☎ 21-9820、日の出児童センター ☎ 21-0420、
児玉児童センター ☎ 71-6805

児童センターは主に小学生までの児童が自由に集い、遊べる場所です。また、**利用時間** 月～土曜日（休日・年末年始除く）
午前9時～午後5時
小さいお子さんを連れられたお母さんたちの交流の場としてもご利用ください。

●つどいの広場（乳幼児の親子の交流の場）

0歳～就学前の子と保護者の皆さんが自由に交流できる広場です（事前予約不要）。
子育てに関する相談も受けていますので、お気軽にご参加ください。

日時 月・水・金曜日（休日を除く） 午前9時～午後2時

親子でふれあうあそびの講座（午前10時～）

つどいの広場の中で乳幼児の親子で楽しめる参加自由（内容により制限あり）の講座を開催しています。下記以外にもたくさん
さんの講座があります。詳しくは各児童センターで配布するおたより又は市ホームページをご覧ください。

※感染症対策として、つどいの広場の講座の参加人数を制限を行うことがあります。

○下記の講座は **はにぼんチャレンジ対象事業** です。

はにぼんチャレンジ対象の講座は、予約制です。 空きがあれば、当日でも参加できます。

開催日の1週間前の午前9時より、各児童センターへ電話又は来館時に申し込んでください。

◆子育てサロンゆうゆう

「たのしいクリスマス」

開催日 前原：12月4日(金)

工作をしたり歌を歌ったりして一緒に遊びます。

※子育てサロン「ゆうゆう」は子育て応援団「本庄びすけっと」のご協力をいただき開催しています。

「クリスマスコンサート」

開催日 日の出：12月16日(水)

生演奏を交えてクリスマスソングを歌います。

児童センターのイベント

ハッピー・クリスマスウィーク

日時 12月18日(金)～25日(金)

午前9時～午後5時

会場 各児童センター

内容 ゲームや写真撮影スポットなどクリスマス気分が味わえる催しを用意してお待ちしています。

※当日の利用状況により、入館者数を制限する場合があります。

※申込みは不要です。直接児童センターへお越しください。

★前原児童センター ☎ 21-9820

日の出児童センター ☎ 21-0420

児玉児童センター ☎ 71-6805



HAPPY BIRTHDAY 12月生まれのみんな





クリスマス・ディスプレイ& ライトアップ

★農政課 ☎ 25- 1 1 7 7

本庄市は、全国有数の生産量を誇るポインセチアの産地です。市内の花の生産者でつくる本庄市花の会では、ポインセチアやゴールドクレストなど、色鮮やかな鉢物を使ったクリスマス・ディスプレイと同時に今年はライトアップも行います。

展示期間

12月10日(木)～17日(木) 午前8時30分～午後8時

※12月12日(土)・13日(日)は午後4時～8時、17日(木)は午後1時まで。

会場 市役所1階市民ホール

クリスマスイベント

12月12日(土) 午後5時～

会場 市役所1階市民ホール

市民活動団体「WAプロジェクト」によるミニコンサートや本庄農業女子等による出店を予定しています。

即売会

12月18日(金) 午前10時～

会場 市役所1階市民ホール

新型コロナウイルス感染拡大防止のため、1,000円～2,000円程度の任意のセット販売となります。お花はお選びいただけません。販売価格等は変更する場合があります。

広報アンケート

ご回答いただいた方に抽選でプレゼント！
広報アンケートでは、あなたの声をお待ちしています。

今月のプレゼント

**キッチンじゃいこ&Mルーム
オリジナルミートのタコライス 10名**

じゃいこのタコライスが帰ってきた！

地元産・国産素材で作った本庄ならではのオリジナルタコライス・タコスぜひお試しください。

団体様向け各種ランチ随時承ります。

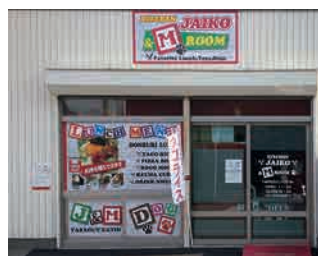

キッチンじゃいこ&Mルーム

本庄市けや木 2-3-83

☎ 22- 7 4 5 4

🕒 11:00～18:00

🗓 月・火・日曜日

※毎月第1日曜日は営業します。
12月31日(木)～1月5日(火)はお休みです。



■アンケート

- (1) 今月号で良かったページ・役にたったページは？
- (2) 広報紙の改善点をお選びください。
①記事の内容②記事の配置 ③文字の大きさや色④写真⑤その他
- (3) (2) で選んだ理由は？
- (4) 読んでみたい記事は？

■応募方法

アンケートの答え・住所・氏名・年齢・性別・電話番号を記入のうえ、12月25日(金)までにはがき又はメールで下記へ (1世帯につき各月1通まで)

■応募先

〒367-8501 本庄市本庄3-5-3
本庄市役所広報課
「広報アンケート」係



応募フォーム

※当選者の発表は、当選通知の発送をもって代えさせていただきます。

★広報アンケートへプレゼントを提供していただける商店・企業等を募集中！掲載料金は無料です。
詳しくは、市ホームページ又は広報課 ☎25-1155へ。

