



## 総検校

# 塙保己一

盲目の国学者として、その功績や生き方は現代に語り継がれています。没後200周年となる今年、1年を通じて塙保己一の足跡をたどってみませんか。

## 人の動き (2021. 3. 1 現在)

人口 77,862 (-44)  
 男 38,841 (-28)  
 女 39,021 (-16)  
 世帯数 35,074 (+11)

( ) 内は前月との比較

### 人口増減の内訳

出生	36	転入	230
死亡	96	転出	210
自然増減	-60	社会増減	+20
		その他	-4







塙保己一没後 200 周年記念

# 不撓不屈の人

今から 200 年前、一人の人物がこの世を去りました。その人物の名は、塙保己一。彼はカメラやテープレコーダーなどない時代に日本全国に散らばる数多くの文献や書物を後世に残すため、その人生を捧げました。



## 保己一の生き方を知り、学ぶ一年に

塙保己一が生きた江戸時代の日本国は、武士が治め、農民は農民として、町民は町民として、多くの人がその生涯を終えてゆく時代でした。

そうした時代に農民の子として生まれた彼は、十五歳で江戸へ旅立ち、苦悩と挫折を経験しながらも、七十六歳の生涯を閉じるまで、国学という一つの学問を追求していきます。

今年、塙保己一が亡くなり二百年の年となります。今年一度、彼の「不撓不屈」の生き方を知り、残した功績を学ぶ必要があると考えました。市では、郷土の偉人としてだけでなく、人間塙保己一を一年を通じてお届けします。

## 改めて保己一を知る連載を始めます

延享三年（一七四六年）武蔵国児玉郡保木野村（現埼玉県本庄市児玉町保木野）に生まれた塙保己一は、七歳の時に病気のために失明し、十二歳の時に母親をも亡くします。彼は、さまざまな苦労や困難に直面しながらも『群書類従』の編纂に人生をささげます。

広報ほんじょう5月号から塙保己一を改めて知る連載「塙保己一の生涯」がスタートします。



保己一少年が江戸へ旅立つ姿を銅像にした「旅立ちの朝」（JR本庄早稲田駅北口広場）



塙保己一没後二百周年記念事業・本庄市市民総合大学公開講座  
**「塙保己一と渋沢栄一」全身全霊で生き抜いた二人の人生**

本庄市市民総合大学開講式と同時に開催です。申込不要。直接会場までお越しください。  
**日時** 4月24日(土)  
**開講式** 午後1時30分、  
**講演** 午後2時、  
**会場** 本庄市市民文化会館  
**講師** 齊藤 幸一 氏（公益社団法人温故学会代表理事）

**費用** 無料  
**定員** 500名（先着順）  
 ※混雑状況により入場制限を行う場合があります。

★生涯学習課 ☎22-3248、  
 ☎25-1193、☒gakus  
 yu@city.honjo.lg.jp

## 塙保己一検校の没後 200 年に寄せて

公益社団法人 温故学会  
代表理事 齊藤 幸一



かつて日本を訪れたヘレン・ケラーは「私は母から日本の塙保己一先生をお手本にしないさい、と言われて育ちました。先生のお名前は流れる水のようにいつまでもいつまでも伝わることでしょう」と述べました。ヘレンの残した言葉のように、塙先生の没後200年を地元本庄市民の皆さまを始め、顕彰会の皆さまと共に祝いできることを心より嬉しく光栄に存じます。

皆さまが塙保己一検校を「郷土の誇り」と、親愛の情をもって顕彰事業を推進されていることに日頃より深く敬意を感じております。塙保己

一記念館はモダンなたたずまいで見えて触れて体感できる工夫がされています。本庄早稲田駅に大志を抱いて出立する少年保己一の像も建立されました。埼玉県のご理解ご支援も目覚ましく、県立の盲学校を塙保己一学園と改称され、塙保己一賞では年々業績のある多くの皆さまを発掘されています。先生を尊敬する周囲の人々の地道で献身的なご努力により先生のお名前はますます長く伝わるものと確信いたしました。

『群書類従』版木を保管しております当会も皆さまに負けぬよう、参観者へのご説明などに真心をもって接しております。参観者の方々は、盲人である保己一が学問で身をたてようとしたこと、世のため後のため、と版木を残したこと、その版木が時代の波にもまれ、天災、人災に遭いながらも一枚も欠けることなく刷りたてのできる状態で保存



### 公益社団法人 温故学会

▶ 東京都渋谷区2-9-1 (JR渋谷駅より都営バス「日赤医療センター行」に乗車し「國學院大學前」下車後徒歩200m)

明治42年に塙保己一の偉業顕彰の目的から設立され、『群書類従』版木の保管、盲人福祉事業、各種啓発事業を行う。

されていることに様に驚かれます。説明をしている私たちもそのたびに改めて残された版木がとても貴重なものであることを認識し、保存の道筋をたててくださった先人の方々に感謝と敬意を感じます。

版木保存の道筋をたててくださった先人の一人が、埼玉三偉人の一人でもある渋沢栄一であることは折に触れ各所でお話しておりますが、栄一は塙保己一検校没後200年の記念すべき年に大河ドラマの主人公になりました。3月から埼玉県立歴史と民俗の博物館で栄一関わった文化事

業に焦点を絞った特別展が企画され、当会も栄一が創設に関わった文化団体・温故学会としていくつか所蔵の品々を出展いたしました。多くの方が来場され、保己一を知っていただく機会になることを願っています。

ヘレン・ケラーも栄一も保己一検校を敬愛していました。二人の偉人の志を受け継ぎ、これからも地元本庄市民の皆さま、顕彰会の皆さまと手を携えて塙保己一検校の顕彰事業に誠意をもって邁進(まひん)していきたいと強く決意いたします。

不撓不屈の人



# 本庄市 施政方針

本年は、鳩保二一没後200周年を迎える記念の年であります。7月には、昨年延期となった東京2020オリンピック・パラリンピック競技大会が予定されています。皆さまが、共生社会や多様性への理解をさらに深める契機となるよう、さまざまな事業を展開してまいります。さらに、総合振興計画の施策の進捗を適切に踏まえつつ、医療・福祉・介護の充実、次代を担う人材の育成、地域の活性化、環境、防災等の諸課題にも的確に対応してまいります。「世のため、後のため」、足元を見つめながら、これまでの取組にさらなるチャレンジを重ね、市政の進展に全力を尽くしてまいりますので、皆さま

の一層のご支援とご協力を賜りたいと存じます。

## 行政経営に関する

### 基本的考え方

行政の業務や市民サービスにおいて、デジタル化の一層の促進を図るとともに、コロナ禍で今後の財政事情が不透明となる中、「入るを図り、出ずるも図る」、財政好転に向けた財源の確保や事業の見直しを進めてまいります。SDGsの理念である経済・社会・環境の各分野での持続可能な取組を市民協働により推進し、次の時代につながるまちの実現に向けた施策を展開してまいります。

本年は、「心して」をテーマとして、コロナ禍に向き合

い、皆さまの安全安心を確保するとともに、喫緊の課題に対応し、着実に市政進展に取り組んでまいります。次の時代を見据えた魅力あるまちとなるよう、行政経営を「心して」進めてまいります。

## 予算編成の

### 基本的考え方

本市の財政状況は、歳入の根幹をなす市税において、新型コロナウイルス感染症の影響に伴う景気の低迷により、個人市民税や法人市民税など大幅な減少が見込まれます。また、少子高齢化による社会保障関連経費の増加、公共施設の維持補修経費を考慮すると、本市を取り巻く財政状況は厳しいものであると予

想されます。

今般の予算編成では、将来の負担を可能な限り軽減しつつ、「総合振興計画」や「まち・ひと・しごと創生総合戦略」の施策を効果的に取り組むとともに分野横断的かつ優先的・重点的に取り組む「6つの重点施策」を掲げました。

また、新型コロナウイルス感染症対策には、感染予防の経費を中心に計上し、状況により、迅速かつ適切な手段をとれるよう財政調整基金を財源にして躊躇なく対策を実施してまいります。

本庄市長 吉田信解



# 予算 本庄市

予算総額

## 498億6,228万円

(前年度と比べ、9,723万円増)

内訳

- ▶ 一般会計 283億1,300万円
- ▶ 特別会計 150億7,572万円
- ▶ 公営企業会計 64億7,356万円

### 会計別予算

区分	予算額	増減率
一般会計	283億1,300万円	△1.1%
特別会計	国民健康保険特別会計	79億2,226万円 2.1%
	介護保険特別会計	62億5,374万円 4.0%
	後期高齢者医療特別会計	8億9,972万円 2.7%
公営企業会計	水道事業会計	25億2,754万円 △4.9%
	下水道事業会計	39億4,602万円 3.3%
<b>合計</b>	<b>498億6,228万円</b>	<b>0.2%</b>

※公営企業会計（水道事業会計・下水道事業会計）の予算額は、収益的支出額及び資本的支出額の合計額を記載しています。

### 市民1人当たりが負担する市税

## 13万4,202円

市民税	5万3,191円	市たばこ税	7,007円
固定資産税	6万2,521円	軽自動車税	3,188円
都市計画税	8,295円		

### 市民1人当たりに使われるお金

## 36万3,453円

民生費	15万8,599円	衛生費	2万2,311円
総務費	4万2,239円	消防費	1万4,129円
公債費	4万 189円	農林水産業費	5,896円
教育費	3万8,299円	商工費	5,811円
土木費	3万1,629円	その他	4,351円

### ▶ 一般会計予算の構成 283億1,300万円

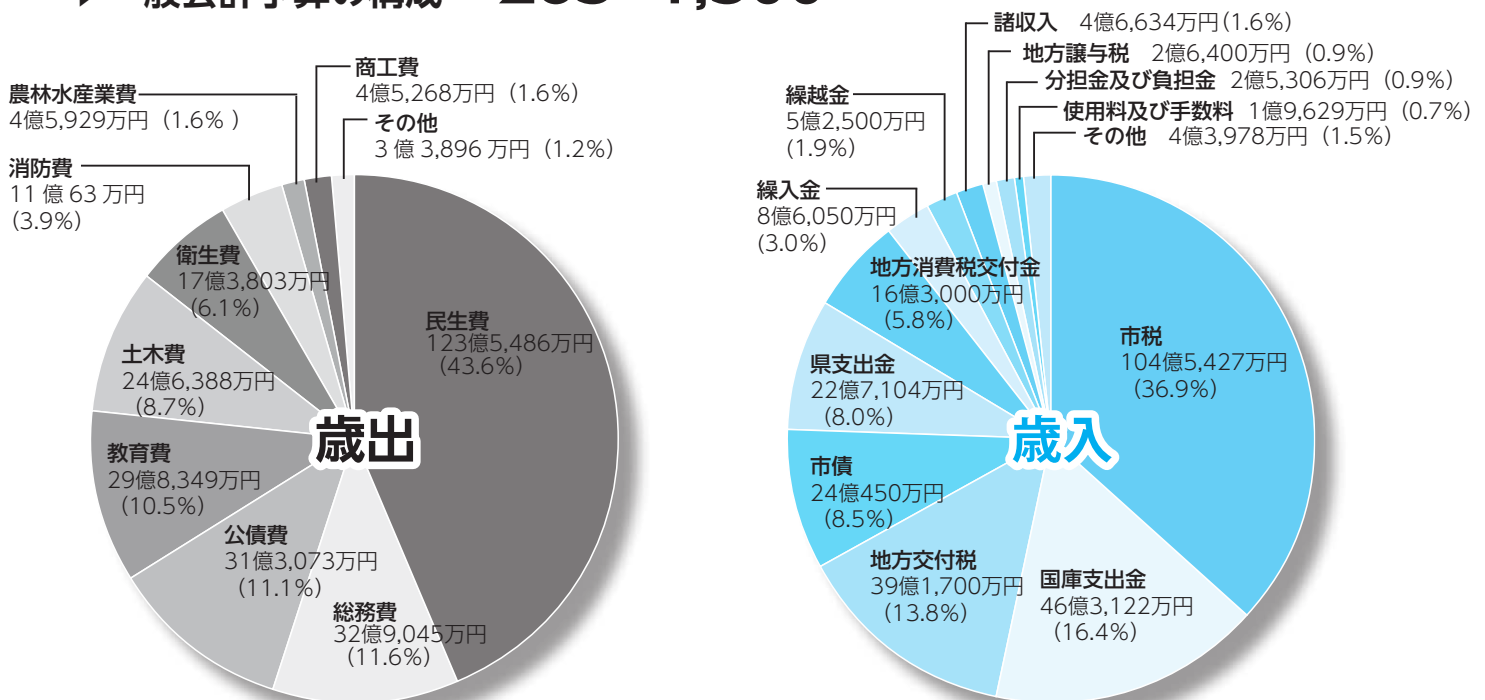

※構成比は小数点以下第二位を四捨五入しているため、内訳の合計が100%にならない場合があります。

# 重点施策

令和3年度の主要事業について、6つのテーマに合わせて重点施策を紹介いたします。  
※★は令和3年度新規事業です。

## 1 子どもが輝く未来を描く

〈妊娠・出産・子育ての切れ目のない支援により、安心して生み育てることができるようを目指します〉

- ★新生児聴覚スクリーニング検査（先天性難聴児を早期発見するための検査費用を助成）〈270万円〉
- ★産後ケア事業〈25万4千円〉
- 子育て支援金の支給（出産されたご家庭に第1子・第2子は3万円、第3子以降は5万円を支給）〈1840万6千円〉
- 障害児保育体制の強化（障害児を受け入れている民間保育所等の保育士の配置基準を見直し、補助額を増額）〈3772万5千円〉
- ICT支援員の配置事業（ICT支援員を配置し、ICTの効果的な活用を通して児童生徒の資質・能力向上を図る）〈1344万円〉
- スクールサポートスタッフ配置事業〈211万6千円〉

## 2 まちなかがにぎわう未来を描く

〈駅周辺の整備、観光資源や空き店舗等の利活用により、にぎわいや交流の創出を目指します〉



- ★空き家利活用補助金（空き家利活用補助金）を創設し、地域コミュニティの促進に資するリフォームに対して補助金を交付）〈160万円〉
- 空き家除却の推進〈1110万円〉
- NEXT商店街プロジェクト（空き店舗ゼロプロジェクト）〈300万円〉
- 土地利用の推進《地籍調査事業》（本庄駅周辺において地籍調査を実施し、土地の流動化・有効利用を促進）〈825万円〉

## 3 活気あるまちの未来を描く

〈本庄ブランドの確立によるまちの魅力向上や定住人口の増加、経済の活性化を目指します〉

- ★シティブロモーション事業〈1598万3千円〉
- 住まいる応援金（最大43万円へ補助金を拡充）〈3660万円〉
- オリンピック・パラリンピック競技大会推進事業〈1051万2千円〉
- 本庄早稲田の杜ミュージアム管理運営事業〈3185万2千円〉
- ★文化財保存活用地域計画策定事業（市内の文化財を総合的に保存・活用するため「文化財保存活用地域計画」策定に着手）〈532万4千円〉
- 新型コロナウイルス感染症緊急経済対策事業（埼玉県の制度融資により融資を受けた中小企業者等が負担する利子を補給）〈6682万8千円〉
- 企業誘致奨励金〈1億7681万円〉



# 4

## 誰もが健やかな

### 未来を描く

健康的な心身を備えた市民の増加、安全なまちの実現、安心な暮らしの維持を目指します。

- 子どもの学習・生活支援事業（新たな対象に生活困窮世帯及び生活保護世帯の小学3年生以上を加える）  
〈1867万8千円〉
- ★一時生活支援事業（住居を持たない生活困窮者への衣食住の確保と就業支援等の実施）〈79万3千円〉
- マイトレ教室 〈731万8千円〉
- ★移動等円滑化促進方針の策定（バリアフリー化の基本方針の策定）  
〈1000万円〉
- 耐震化の促進 〈775万円〉
- 公共下水道事業（雨水幹線の整備）  
〈1200万円〉



# 5

## 志と共生のまちへの

### 未来を描く

誰もが夢や志を持ち自分らしく生きられる社会、地域で共に支え合い安心して暮らしていくことができる共生社会の実現を目指します。

- ★塙保己一没後200周年記念事業  
〈557万3千円〉
- 総検校塙保己一先生遺徳顕彰会を支援  
〈118万円〉
- 通級指導教室の改修（本庄西小学校で実施している「きこえとことばの教室」の教室数を増やすための改修工事）〈2773万円〉
- 特別支援教育推進事業 〈3125万9千円〉
- 視覚障害者のためのスマートフォン講習会の開催 〈30万円〉



# 6

## 持続可能なまちの

### 未来を描く

誰もが分かりやすい市民サービスの提供とより良い財政運営により、次の時代につながるまちの実現を目指します。

- ★音声テキスト化事業（会議録作成用の音声を変換するシステムを導入）〈173万8千円〉
- ★要介護認定審査会資料のペーパーレス化 〈217万円〉
- ★電気自動車（EV）・電気自動車充給電設備（V2H）の導入を支援（電気自動車及び電気自動車充給電設備の導入に補助金を交付）  
〈300万円〉
- ★生ごみ処理容器等設置に補助金を交付（生ごみ処理機や剪定枝破砕機「ガーデンシュレッダー」の設置に補助金を交付） 〈310万円〉
- ★水道施設アセットマネジメント計画策定に着手 〈1950万円〉
- ★市道の維持管理の効率化 〈700万円〉





お知らせ

▶若い方の住宅取得を応援

## 令和3年度 本庄市住まいる応援金のご案内

★広報課 ☎25-1614

「本庄市住まいる応援金」は、移住・定住人口の増加を図るため、市外から転入した若い方のマイホーム取得を応援する制度です。令和3年度分の申請受付は5月から開始します。対象要件等をご確認のうえ、申請してください。

### ●対象 次の要件を全て満たす方

- 住宅所有者またはその配偶者のいずれかの方が次の項目にすべて該当している
  - ・令和2年1月2日～令和3年1月1日の間に本市に初めて住宅を取得
  - ・本庄市に平成27年1月2日以降に転入し、かつ転入日より1年前までの間に本庄市に住民登録がない
  - ・本庄市に転入した日から5年以内に住宅を取得している
  - ・住宅所有者または配偶者が住宅取得日に40歳以下
- ※住宅取得とは、所有権保存（移転）登記をすることを指します。
- 住宅所有者が住まいる応援金の交付申請日までに住宅所在地に住民登録をしている
- 住宅所有者に市税に滞納がない
- 過去に本庄市住まいる応援金の交付を受けたことがない

●**対象住宅** 新築住宅（建築・購入）・中古住宅  
※相続等で取得し、リフォーム等の費用を要した場合も対象となります。

●**交付金額** 20万円（加算要件に該当で最高43万円）  
※次の加算要件に該当している場合は、基本額の20万円にそれぞれの金額が加算されます。

- ①JR本庄早稲田駅から定期券により新幹線で通勤…上限12万円
- ②所有者が申請時に三世同居している…5万円
- ③親が市内に在住または生計を一にする中学生以下の子がいる…2万円
- ④市内に本社がある建築業者・不動産業者を利用して住宅を取得…2万円
- ⑤市内に本店または支店がある金融機関で住宅ローンを利用…2万円

●**申請** 初めて住宅の所有者の名義で取得した住宅

の固定資産税課税明細書が発行された日（5月頃）から令和4年2月28日(月)までに申請書類を揃えて郵送または直接広報課（市役所3階）へ（必着）

**郵送先** 〒367-8501 本庄市本庄3-5-3  
本庄市役所広報課魅力創造係

### ●申請書類

広報課及び☒で配付しています。

#### ◀申請者全員が提出▶

- 本庄市住まいる応援金交付申請書
- 誓約書及び同意書
- 転入者が、転入の日からその1年前までの間に本庄市に住民登録がないことが確認できる書類（戸籍の附票等）
- 工事請負契約書の写しまたは売買契約書の写し
- 建物の登記事項証明書の写し

#### ◀加算要件①の該当者▶

- 就労及び通勤手当等支給額証明書
- 新幹線定期券の写し等

#### ◀加算要件②の該当者▶

- 本庄市住まいる応援金世帯調査書
- 親または子との親子関係を証明できる書類（戸籍全部事項証明書又は戸籍謄本）
- 同居する方の住民票
- 取得した住宅の建物平面図

#### ◀加算要件③の該当者▶

- ※申請者と同一世帯の場合は提出不要。
- 親または子との親子関係を証明できる書類（戸籍全部事項証明書または戸籍謄本）
- 親が市内に居住していることが確認できる書類（親の住民票の写し）

#### ◀加算要件⑤の該当者▶

- 金銭消費貸借契約書の写しまたは住宅ローンの契約内容を記載した書類

#### ◀住宅取得費用が20万円未満でリフォーム費用を含め申請する場合▶

- リフォーム工事代金の領収書の写し

住まいる応援金のご案内▶







## ▶特別職職員の就任

### 教育委員会委員、固定資産 評価審査委員会委員に各氏

お知らせ

★教育総務課☎25-1182・監査委員事務局☎25-1187

#### ●教育委員会委員

教育委員会委員に、今井邦枝氏が就任されました。任期は、令和7年2月17日までです。



今井 邦枝 氏

#### ●固定資産評価審査委員会委員

固定資産評価審査委員会委員に次の3名が就任されました。任期は令和6年2月20日までです。



駒澤 三郎 氏



三宅 健吉 氏



茂木 すみ江 氏

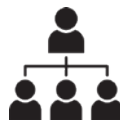

## ▶令和3年度

### 市役所の組織変更

お知らせ

★企画課☎25-1157

4月1日から市役所組織の一部を次のとおり変更しました。

#### ●係の名称変更

新 市民活動推進課 多文化共生係

旧 市民活動推進課 人権推進・男女共同  
参画係

#### ●係の統合

市民活動推進課多文化共生係と秘書課国際  
交流係を統合

#### ●係の廃止

秘書課 国際交流係



## ▶差別や偏見が解消される社会を目指して

### 本庄市パートナーシップ宣誓制度を開始します

お知らせ

★市民活動推進課☎25-1118

市では、皆さん一人ひとりの人権が尊重され、性別、国籍や障害の有無に関係なく、いきいきと暮らすことのできる豊かなまちづくりを目指しています。

その取り組みの一つとして、LGBT（※）などの性的マイノリティの方々の不安や生きづらさの軽減、差別や偏見が解消される社会の実現のため、「本庄市パートナーシップ宣誓制度」を4月1日から開始します。

#### ●パートナーシップ宣誓制度

双方または一方が性的マイノリティである2人が、お互いを人生のパートナーとして日常生活で協力し合うことを約束した関係であることを宣誓するのを受け、市が「パートナーシップ宣誓証明書」を交付します。婚姻制度とは異なり、法的な義務・権利は伴いませんが、パートナーシップ宣誓者は家族

と同等の関係として扱うなど、性的マイノリティ当事者に対する社会的理解が進むことが期待されます。

#### ●宣誓ができる方 次のすべてに該当する方

- ①双方が成年であること
- ②市内に住所を有する、または市内への転入を予定している
- ③双方に配偶者がいない
- ④他の方とパートナーシップの宣誓をしていない
- ⑤双方が近親者でない（養子縁組を除く）

宣誓には事前の予約が必要です。詳しくは、☎または市民活動推進課でご確認ください。

※LGBT（エル・ジー・ビー・ティー）…レズビアン、ゲイ、バイセクシャル、トランスジェンダーの頭文字をとって組み合わせて作られた言葉です。性的マイノリティ（性的少数者）を表す総称の一つとして用いられます。

# 心身障害者等の

# 「軽自動車税・自動車税」が減免になります

左表に該当する心身障害者等が要件を満たした場合、通院・通学や生業等のために使用する軽自動車・普通自動車等のうち、障害者1人につき1台に限り、軽自動車税種別割・環境性能割、自動車税種別割・環境性能割が減免になります。

## 要件(いずれかに該当の場合)

- 車両の所有者及び運転者が、障害者本人または障害者と生計をともにする方
- 車両の所有者が障害者本人で、その世帯に運転できる方がなく、同一生計でない常時介護する方が運転する場合

## 軽自動車税種別割の手続

**申請場所** 課税課(市役所1階)、支所市民福祉課(ア)

令和2年度に軽自動車税種別割の減免を受けた方について、申請事項の変更の有無によって手続きが変わります。

**申請期間** スピアこだま1階) 7月30日(金)まで

**昨年度軽自動車税種別割の減免を受けた方へ**  
継続申請について

**変更がない場合** 今年度の申請は不要です。該当の方への減免決定通知書は5月に送付する納税通知書に同封します。

**変更がある場合** 運転者が変更になる、車両が変わるなどの場合、申請が必要です。詳しくは、☎または課税課でご確認ください。

※身体障害者手帳等への「軽自動車税・減免申請済」の押印も省略します。

軽自動車税環境性能割、自動車税種別割・環境性能割の手続



**申請場所** 県内各県税事務所、自動車税事務所及び各支所

**申請期間** 7月30日(金)～4月1日時点で所有する自動車の場合

※年度途中で取得した自動車の場合は、別途期限が設定されます。

★軽自動車税種別割に関する

こと：課税課 ☎25-1122

☎25-1191、支所市民

福祉課 ☎72-1333・☎

72-1630

★自動車税種別割に関する

こと：本庄県税事務所 ☎22-

6100・☎22-2844

★軽自動車税環境性能割・自

動車税環境性能割に関する

こと：自動車税事務所熊

谷支所 ☎048-532-

8011

## ■減免の対象となる障害の区分及び級

手帳の種類及び障害の区分	障害の級
心臓、じん臓、呼吸器、小腸、ぼうこうまたは直腸	1級または3級
体幹	1～3級及び5級
聴覚	2級または3級
視覚	1～3級及び4級の1(4級のうち視力の良い方の眼の視力が0.08～0.1)
音声または言語機能	3級(こう頭が摘出された場合に限る)
平衡機能	3級
上肢 ※主に手や腕	1級または2級
下肢 ※主に足	1～6級
乳幼児期以前の非進行性の脳病変による運動機能(上肢)	1級または2級
乳幼児期以前の非進行性の脳病変による運動機能(移動)	1～6級
ヒト免疫不全ウイルスによる免疫機能、肝臓	1～3級
療育手帳	㊤ または A
精神障害者保健福祉手帳	1級で、かつ障害者総合支援法に規定する精神通院医療を受けている方
戦傷病者手帳	身体障害者手帳の減免の範囲に準じる

※障害名が「半身不随」など複数の障害がある場合は、障害の区分ごとの等級(上肢○級、下肢○級)により判定します。

※障害者が施設に入所している場合は、身体障害者手帳1～2級(戦傷病者手帳で準じる場合を含む)の方、療育手帳㊤またはAの方、精神障害者保健福祉手帳1級で施設以外の病院で精神通院医療を受けている方が対象となります。





# 国民年金からのお知らせ

★市民課国民年金係 ☎ 25- 1 1 1 4、支所市民福祉課市民税務係 ☎ 72- 1 3 3 3、  
熊谷年金事務所 ☎ 0 4 8- 5 2 2- 5 0 1 2

## ○令和3年4月から国民年金保険料及び年金額が改定されました

### ▶国民年金保険料額（月額）

1万6,610円（昨年度から70円増額）

※保険料は、まとめて前払い（前納）することで割引が受けられます。

### ▶老齢基礎年金額（年額）

78万900円（昨年度から800円減額）

※20歳から60歳までの40年間、国民年金保険料を全額納付し、65歳から受給した場合の年金額です。

### ▶障害基礎年金額（年額）

1級 97万6,125円（昨年度から1,000円減額）

2級 78万900円（昨年度から800円減額）

※別途「子の加算」あり（18歳到達年度末日までの子、または20歳未満で障害年金の障害等級1級又は2級の子が対象）

◎現在年金を受給されている方は、6月上旬に日本年金機構より送付される年金額についてのお知らせで、自身の年金額をご確認ください。

## ○「学生納付特例制度」の受付を開始しました

国民年金は、20歳以上の誰もが加入し、保険料を納める必要があります。ただし、学生のため収入が少なく保険料を納めることが困難な場合、保険料の納付が猶予される「学生納付特例制度」が利用できます。

承認された期間は、年金受給のために必要な期間（＝受給資格期間）に算入され、障害基礎年金及び遺族基礎年金の納付要件にも算入されます。

4月1日より令和3年度分の受付を開始しましたので、利用希望者は忘れずに申請してください。なお、

申請は毎年度必要です。

**対象** 前年所得が一定額以下の学生

**手続き先** 市民課（市役所1階）または支所市民福祉課（アスパアこだま1階）

### 持参するもの

- ①年金手帳または基礎年金番号通知書
- ②本人確認書類（マイナンバーカード等）
- ③申請年度の学生証（コピー可。有効期限が分かるもの）または在学証明書

## ○受け取る年金額を増やすこともできます

### ▶付加保険料の納付

毎月の定額保険料に付加保険料として月額400円を上乗せして納めることで、下記のとおり、老齢基礎年金に加算され、年金受給額を増やすことができます。

【例】40年間（480月）付加保険料を納付した場合

○付加保険料の納付総額

400円×480月＝19万2,000円

○将来受給できる付加年金額（年額）

200円×480月＝9万6,000円

※国民年金基金加入者や保険料の免除等を受けている場合は利用できません。

※納めた保険料は社会保険料控除の対象になります。

**対象** 国民年金第1号被保険者、任意加入被保険者（65歳未満）

**手続き先** 市民課または支所市民福祉課

### 持参するもの

- ①年金手帳または基礎年金番号通知書
- ②本人確認書類（マイナンバーカード等）

### ▶免除等の期間の保険料を納付できます

保険料の免除等を受けていた期間がある場合は、保険料を全額納付した場合に比べ、年金額が少なくなります。

ただし、この期間が10年以内（例えば、平成23年5月分は令和3年5月まで）であれば、納付（追納）することにより、将来受け取る老齢基礎年金の年金額を増やすことができます。

※過去3年度以前の期間の追納は、当時の保険料に一定の加算金が発生します。

※納めた保険料は社会保険料控除の対象になります。

**対象** 過去10年以内に、免除、納付猶予（若年者納付猶予）、学生納付特例を受けた期間のある方

**手続き先** 市民課または支所市民福祉課

### 持参するもの

- ①年金手帳または基礎年金番号通知書
- ②本人確認書類（マイナンバーカード等）

# 外国語講座

本庄市国際交流協会では、外国語講座の参加者を募集します。外国語を学ぶのが全くはじめての方も大歓迎です。会員対象事業のため、協会会員以外の方は協会への入会が必要です。

講座名	日程	時間	回数
中国語講座	5月8日から7月17日までの毎週土曜日 (7月10日は休講)	初級者向けクラス 午後6時30分～7時30分 中級者向けクラス 午後7時45分～8時45分	10回
ポルトガル語講座	5月11日から7月13日までの毎週火曜日	初級者向けクラス 午後6時30分～7時30分 中級者向けクラス 午後7時45分～8時45分	10回
英会話講座	5月18日から7月20日までの毎週火曜日	初級者向けクラス 午後6時30分～7時30分 中級者向けクラス 午後7時45分～8時45分	10回
スペイン語講座	5月13日から7月29日までの毎週木曜日 (7月8日・22日は休講)	初級者向けクラス 午後6時45分～7時45分	10回

《各講座共通》  
会場 はにぼんプラザ

定員

○中国語、ポルトガル語、スペイン語講座 各11名(先着順)

着順)

○英会話講座 15名(先着順)

※申込者が少数のときは、開催を中止する場合があります。

費用 2500円(全10回分)

※協会年会費2000円(一般)または1500円(メンバー会員)が別途必要です。

受付期間

①先行受付 4月15日(木)・16日(金)

先行受付対象

・各講座を受講するのが初めてまたは2回目の方

・初級から中級へクラスを変更して、中級を受講するのが初めてまたは2回目の方

②通常受付 4月19日(月)～23日(金)

申込 ①②ともに午前8時30分から午後5時15分までの間に電話で左記へ

※1回の電話で2名まで申込。

★本庄市国際交流協会事務局

(市民活動推進課内)

☎25-1158

## 公共下水道の利用地域が拡大しました

★下水道課 ☎25-1146

4月からの地域で下水道が利用できるようになりまし。お住まいの方は早めの接続をお願いします。

また、対象地域の方には下水道事業受益者負担金が賦課されますので、納期までの納付をお願いします。

○本庄3・4丁目の一部

○小島5・6丁目の一部

○北堀の一部

下水道事業受益者負担金制度とは

公共下水道は、利用できる地域が限られているため、公平な負担の観点から下水道を利用できるようにした土地に対して、整備費の一部を負担していただく制度です。

A 整備した区域内の土地はすべてが対象です。

Q 負担金納付の徴収猶予や減免の制度はあるの？

A それぞれの地目、利用目的によって徴収猶予・減免措置があります。徴収猶予や減免には申請書の提出が必要ですが。

Q 負担金の納付方法は？

A 算出した金額を5年に分割し、さらに1年を4期に分けて納付する分割納付と、1年分や5年分など年額分をまとめて納付する一括納付があります。一括納付の場合は一括納付報奨金が交付されます(実際は、報奨金を差し引いた金額で納付)。納付書は、6月初旬に受益者に送付します。

Q 受益者(納付する人)が変わったらどうするの？

A 受益者が変更する場合は、速やかに受益者異動申告書を下水道課(市役所2階)に提出してください。

※受益者異動申告書は、下水道課及び☒で配布。

下水道受益者負担金Q&A

Q 負担金は誰が納めるの？

A 下水道を整備した区域内にある土地の所有者又は権利者に、公共下水道利用の有無に関わらず納めていただきます。

Q 負担金の対象となる土地は？

は？

は？

は？



# 国民健康保険ガイド

★保険課25-11116

## 4月1日から保険証のレアウトを変更します

医療機関等におけるオンライン資格確認の開始に伴い、保険証に枝番（2桁の番号）を記載します。なお、枝番の記載がない保険証も引き続き使用することができます。

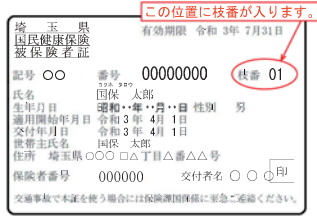

## マイナンバーカードが保険証として利用できるようになります

事前に申込手続を行う必要があります。詳しくはマイナンバーポータルサイトをご確認ください。マイナンバーカードの保険証利用に対応する医療機関はまだ限られていますので、

当面の間は従来の保険証を合わせてお持ちください。

## 保険証が変わったときは、早めに届出をお願いします

国保加入者が職場の健康保険に加入した場合は、国保を脱退する届出が必要です。届出をしないと、保険料を二重に支払うことになります。

また、職場の健康保険の加入日以降に国保の保険証を使用した場合、市が負担した医療費を返還していただきます。

## 手続

### ▼窓口

国保の保険証と加入者全員分の職場の健康保険証を保険課（市役所1階）または支所市民福祉課（アスパアこども1階）にお持ちください。

### ▼郵送

加入者全員分の職場の健康保険証をコピーし、余白に『国保の脱退を届け出る』旨と記入年月日、住所、氏名、日中連絡が取れ

る電話番号を記載し、加入した方全員分の国保の保険証の原本を同封して左記へ郵送してください。

郵送先 〒367-8501  
本庄市本庄3-5-13  
本庄市役所保険課

## 人間ドックを受けるときは助成金をご利用ください

**対象** 35歳以上で6か月以上継続して本庄市国保に加入している方

**助成額** 人間ドック2万円、併診ドック（人間ドック＋脳ドック）3万円

## 注意

・脳の検査のみでは助成の対象になりません

・人間ドックと脳ドックを別の医療機関や日程で受検する場合は、まとめて申請してください

・受検料が助成額未満の場合、助成額は受検料と同額です  
・オプションなどの追加検査

の料金は、助成の対象外です  
**手続** 検査結果が届いた後に、交付申請書に必要書類（領収書、受検結果表等）を添えて提出（事前の申込は不要）

## 国民健康保険傷病手当金の適用期間を延長します

本庄市国民健康保険の加入者で給与等の支払いを受けている方が、新型コロナウイルス感染症に感染し、または発熱などの症状があり感染が疑われ、勤務することができなかった場合、傷病手当金を支給しています。このたび、適用期間が左記のとおり延長となりました。

**適用期間** 令和2年1月1日

～令和3年6月30日  
支給の対象条件や申請方法など詳しくは、☎または保険課でご確認ください。

## 後期高齢者医療制度に加入している方へ

マイナンバーカードが保険証として利用できるようになります

事前に申込手続を行う必要があります。詳しくはマイナンバーポータルサイトをご確認ください。マイナンバーカードの保険証利用に対応する医療機関はまだ限られていますので、当面の間は従来の保険証を合わせてお持ちください。

## 後期高齢者医療傷病手当金の適用期間を延長します

後期高齢者医療制度の加入者で給与等の支払いを受けている方が、新型コロナウイルス感染症に感染し、または発熱などの症状があり感染が疑われ、勤務することができなかった場合、傷病手当金を支給しています。このたび、適用期間が左記のとおり延長となりました。

**適用期間** 令和2年1月1日

～令和3年6月30日  
支給の対象条件や申請方法など詳しくは、☎または保険課でご確認ください。

★保険課 ☎25-11245

# ホストタウン応援コラム

Vol.23



## 共生社会ホストタウンに登録されました

盲目の国学者・塙保己一の生誕の地である本庄市は、障害者と健常者との「共生のまちづくり」を目指してきました。市民主導により「ロービジョンフットサル」日本代表チームを支援してきたこともあり、パラリンピック競技である5人制サッカーの事前キャンプ地誘致に取り組み、トルコ共和国のホストタウンに。以降、トルコ共和国との交流やパラスポーツの体験教室などを実施してきました。



こうした活動を続け、2月26日、内閣官房東京オリンピック・パラリンピック推進本部により、パラリンピアンを受入れを契機として共生社会の実現に向けてユニバーサルデザインのまちづくり及び心のバリアフリーの取り組みを実施する「共生社会ホストタウン」に登録されました。

◀ブラインドサッカー  
体験教室

今後の活動計画は、  
HPをご覧ください▶



## パラテコンドー選手団が本庄で事前合宿

5人制サッカートルコ共和国代表チームは、惜しくも東京大会の出場権を逃してしまいましたが、これまでの交流が実を結び、本庄市とトルコテコンドー協会、早稲田大学の3者により、本市で事前合宿を実施する覚書を1月20日に締結しました。

「パラテコンドー」は東京大会から新たに加わった種目で、腕に障害がある選手が足だけで攻撃する競技です。階級は男女とも3階級ずつで、その全ての階級にトルコ共和国代表選手の出場が決まっており、パラテコンドーの強豪国としてメダル獲得が期待されています。

パラテコンドーのトルコ共和国代表選手の紹介、パラテコンドーのルールなどは次号以降でお知らせします。



オンラインで3者の覚書を締結



パラテコンドートルコ代表選手団

## みんなの笑顔で『ホストタウンポスターコンテスト』全国1位に

ポスター（左ページ）のモチーフとなった「ギャザリングアート」は、国籍、性別や障害の有無などを超え、みんなで共生社会を表すというコンセプトで1,000人を超える市民や大使館職員などの笑顔で構成。中央にトルコ共和国国旗の三日月と星、はにぼん、四隅には目玉を連想させるトルコのお守り「ナザールボンジュウ」を配しています。ポスターは、「ホストタウンサミット2021」のポスターコンテストにおいて、全国1位を受賞。ご協力ありがとうございました。

また、これまでの情報発信の取り組みが評価され、「優良情報発信賞」（特別賞）も受賞しました。

ギョルシュルズ！（またね！）

★オリンピック・パラリンピック支援室 ☎25-1615





# TÜRKİYE × HONJO

## いつか会えるその日まで。

トルコ共和国  ×  埼玉県本庄市



- ▲ホストタウン相手国・地域にお手紙を送ろう
- ▲応援メッセージ動画撮影
- ▲[NHKワールドJAPAN]での撮影
- ▲トルコ・本庄市・早稲田大学によるMOU締結

**第一章 希望を胸に・・・**  
 盲目の国学者・堀保一生涯の地である本庄市は、2018年12月、トルコ共和国のホストタウンに登録されました。東京2020パラリンピック競技大会に向けて、5人制サッカー(ブライندサッカー)トルコ共和国代表チームの事前キャンプ地として準備を進めてきました。2019年9月、東京大会の予選であるヨーロッパ選手権に合わせて、有志20人で応援団を結成。会場となるイタリア・ローマへ駆けつけました。

**第二章 まさかの予選敗退!**  
 結果は思いもよらない敗退。肩を震わせる選手たち…事前キャンプの夢は消えました。「本庄に行くことが叶わなかったのは、自分たちのせいだ。ごめんなさい、ごめんなさい」。精一杯戦った選手たちが何度も何度も私たちに謝りました。泣かないで友よ、Birlikteyiz(心は共にある!)

**第三章 それでも続けた交流事業**  
 予選を敗退しても、トルコ共和国のホストタウンであることに変わりはありません。その後も、情報発信を積極的に行ってきました。市内の小中学生がブライندサッカーの選手やトルコ大使館へ手紙を送ったり、ブライندサッカーの体験教室を開催したり、応援動画を作成するなど交流事業をしっかりと継続しました。中でも、北澤豪氏を招いた体験教室はNHKワールドJAPANでも紹介されました。特に、このギャザリングアートは、トルコを応援する心をみんなの笑顔で表現しています。その数1,000人以上。まちなかの商店街、市内のスポーツ団体や小学生などのほか、トルコ大使館にも全面協力をいただき、トルコへの気持ちが形になりました。

**第四章 新たな幕開け**  
 こうした取り組みが実を結び、2021年1月20日、トルコ共和国テコンドー協会とMOU(覚書)を締結しました。トルコ共和国はパラテコンドーの強豪国です。今夏、代表選手団がいよいよ本庄にやってくる。今後も共生社会ホストタウンとして、人的、文化的、経済的交流を進め、東京大会に出場するトルコ共和国のすべての選手を応援します。出場が叶わなかったブライندサッカーチームの選手の熱い思いと共に。





# 木造住宅建替え補助の拡充、除却補助制度を新設しました 耐震診断補助金・耐震改修等補助金のお知らせ

市では、一定要件を満たす木造住宅の耐震診断、耐震改修、簡易耐震改修、建替え工事の補助金交付制度を設けています。4月からは、建替え工事にかかる補助額を上限50万円に拡充し、更に除却工事の補助金制度を追加しました。

要件全てを満たす居住者に予算の範囲内で交付します。なお、補助金を受けるためには、業者との契約及び工事等を行う前に建築開発課（市役所2階）へご相談ください。

★建築開発課 ☎25-1140

## 耐震診断補助金

### 対象建築物

- ・市内にある木造住宅で、昭和56年5月31日以前に工事に着手された一戸建ての住宅または店舗部分が2分の1未満の併用住宅
- ・昭和56年6月1日以降に増改築していない
- ・地階を除く階数が2以下
- ・耐震診断の補助対象者本人または2親等以内の親族が所有している

### 補助対象者

- ・対象建築物に居住し、市税を完納している方（居住者と所有者が異なる場合は、所有者も市税を完納していること）
- ・令和4年2月28日(月)までに耐震診断の補助金の交付を請求できる方

### 補助金額

耐震診断に要した費用の2分の1（上限5万円）

## 耐震改修等補助金

【拡充】木造住宅の建替え	【木造住宅の耐震改修】	【簡易耐震改修】 (耐震シェルター・防災ベッドの設置)
<b>対象建築物</b> ・耐震診断補助金交付制度の対象建築物に該当した建築物 ・耐震診断による上部構造評点が1.0未満と診断された建築物（市が行う無料耐震診断も利用可） <b>補助対象者</b> 耐震診断補助と同じ <b>補助の対象となる建替え</b> 補助対象となる既存住宅を除却し、補助対象者が新たに住宅を建築する工事 ※新築住宅の構造は木造以外も可。 <b>補助金額</b> 建替えに要した費用の23.0% （上限50万円）	<b>対象建築物</b> 建替え補助と同じ <b>補助対象者</b> 耐震診断補助と同じ <b>補助の対象となる耐震改修</b> ・建築士事務所に所属する建築士が耐震改修設計を行うこと ・耐震改修の設計図は、耐震改修実施後の耐震診断で所定の構造強度が得られることが確認できるもの ・耐震改修工事の工事監理及び現場検査を建築士事務所に所属する建築士が行うこと <b>補助金額</b> 耐震改修に要した費用の23.0% （上限20万円）	<b>対象建築物</b> 建替え補助と同じ <b>補助対象者</b> 耐震診断補助と同じ <b>補助の対象となる簡易耐震改修</b> ・所定の構造強度が得られることを公的機関等が確認したもの ・工事管理、現場検査は工事施工者が行うこと <b>補助金額</b> ○耐震シェルター 設置に要した費用の2分の1 （上限20万円） ○防災ベッド 設置に要した費用の2分の1 （上限10万円）
	<b>【追加】木造住宅の除却</b> <b>対象建築物</b> 建替え補助と同じ <b>補助対象者</b> 耐震診断補助と同じ <b>補助の対象となる除却</b> 補助対象となる既存住宅を除却する工事 <b>補助金額</b> 除却に要した費用（1万円/㎡を限度）の23.0% （上限30万円）	

## エコタウンに向けた補助金のお知らせ

市では、地球温暖化防止対策の一環として、下記の設備や工事に対して補助金を用意しています。

※申請に必要な条件等がありますので、詳しくは、環境推進課（市役所4階）へお問い合わせください。なお、申請枠が終了次第受け付けを終了します。



申請受付開始	補助金の種類	対象
4月1日(木)～	住宅用エネルギーシステム設置補助金	<ul style="list-style-type: none"> <li>・HEMS、蓄電システム</li> <li>・太陽熱利用システム</li> <li>・地中熱利用システム</li> <li>・<b>新規</b> 電気自動車 (EV)</li> <li>・<b>新規</b> 電気自動車充電設備 (V2H)</li> </ul>
	住宅省エネ改修補助金	<ul style="list-style-type: none"> <li>・屋根の高遮熱塗装工事</li> <li>・断熱材設置工事</li> <li>・断熱ガラス等設置工事</li> <li>・遮熱フィルム貼付工事</li> </ul>
	事業所用エネルギーシステム導入事業補助金	事業者向け創エネ・省エネ設備
5月6日(木)～	住宅用太陽光発電システム設置補助金	電力の購入開始が令和3年4月1日以降であり、かつ余剰電力買取契約の設備

## 感染症を防ぐマスク等のごみの出し方にご協力ください

新型コロナウイルス感染症対策のため、使用済みのマスクやティッシュ等をごみとして捨てる際は、「ごみに直接触れない」、「ごみ袋はしっかりしばって密閉する」そして「ごみを捨てた後は手を洗う」ことを心がけましょう。ご家庭での感染

を防ぐだけでなく、ごみを収集・処理する作業員の感染リスクを下げるために皆さんのご協力をお願いします。

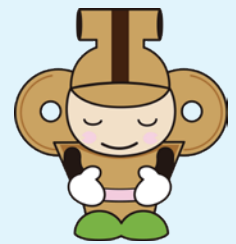

### 【ティッシュの捨て方】

- 使用後はビニール袋等に入れる
- 袋の口をしばって密閉してから、「燃えるごみの袋」に入れて排出

### 【マスクの捨て方】

- 使い終わったらひも部分を持って外す
- 本体に触れないようビニール袋等に入れる
- 袋の口をしばって密閉してから、「燃えるごみの袋」に入れて排出

### ■令和3年1月分のごみの量（可燃・不燃・有害・粗大）

家庭系ごみ排出量 1,635.20t 1人1日当たりのごみ排出量 約677g 前年同月比 +27g (+4.15%)  
 事業系ごみ排出量 600.99t 1人1日当たりのごみ排出量 約249g 前年同月比 -65g (-20.70%)

※埼玉県内の1人1日当たりのごみ排出量は家庭系ごみが524g、事業系ごみが199g（平成30年度実績）

埼玉県の平均ごみ排出量に比べて、本庄市のごみ排出量は大幅に上回っている状況です。生ごみの水切りや資源物の分別に加えて、家庭での食品ロス対策を実践していただき、身近なところからのごみ減量化・資源化に更なるご協力をお願いします。

### 集団資源回収予定表 <回収品目は古紙類・缶類です>

回収場所	日程	時間	問合せ先
アスピーアこだま	4月4日(日) 5月2日(日)	午前9時～11時	ハートtoハート(佐久間さんち) ☎22-9300
本庄市役所	4月18日(日)	午前9時～午後1時	
本庄南公民館 ※布類回収も実施	4月10日(土)	午前9時～11時	佐久間さんち ☎22-9300
就労継続支援B型事業所「佐久間さんち」(本庄高校北側)	4月16日(金)	随時受付	ポノポノ ☎23-2195

※天候等の理由で変更になる場合もありますので、各団体にご確認ください。



## 祝百賀

市内在住で大正10年生まれの荒瀬きく江さん、久米ファイさん、山口志げ代さんがめでたく100歳を迎えられました。

大正・昭和・平成・令和と4つの時代を歩んできた皆さんにお祝いの「寿状」が贈られました。



荒瀬 きく江さん  
(仁手)



久米 ファイさん  
(今井)



山口 志げ代さん  
(小島)

## 叙位叙勲

1月17日に逝去された木村勝利氏に対し、従六位瑞宝双光章が、昨年12月7日に逝去された中村弘之氏と1月16日に逝去された田所一夫氏に対し、従六位が授与されました。ご冥福をお祈りいたします。※ご希望により木村勝利氏はお名前のみ掲載させていただきました。



元埼玉県警部補  
故 中村 弘之 氏  
(小島)



元本庄市児玉郡医師会長  
故 田所 一夫 氏  
(けや木)

## 善意ありがとうございます

ほんじょう緑の基金へ次の団体から多額のご寄付をいただきました。寄付金は、本庄段丘斜面林等の緑の保全のために活用させていただきます。

### 寄付団体 (敬称略・五十音順)

(株)伊藤園、(株)群馬ガイドー、コカ・コーラボトラーズジャパン(株)、清香園・東京ドームスポーツ共同体、(株)ビバレッジサービスアライ

★都市計画課 ☎25-1 1 3 7

## でんごん広場

みなさんの情報交換の場

(行) = 行事案内

### 旭吹矢同好会主催

### スポーツウエルネス吹矢体験教室 (行)

日時 5月12日(水)・26日(水) 午後1時～4時

会場 旭公民館

費用 100円 (マウスピース代)

定員 20名 (先着順)

用意 上履き (かかとのあるもの) ・飲み物

申込 前日までに電話で下記へ

申込先・問合せ 竹迫 ☎24-2 5 8 0

## まちかどSnap

### 市内公立中学校で卒業式 夢と希望を胸にさらなる飛躍へ

3月22日、市内公立中学校で599名の生徒が卒業式を迎えました。

本庄東中学校の卒業生代表による答辞では、先生や保護者への感謝や、後輩への励ましのメッセージを伝えるとともに「これからの生活はつらく厳しいことの連続かもしれないが、学校での経験を思い出して挑戦を続けていきたい」と新たな旅立ちへの決意が述べられました。



感染予防のため、規模を縮小しての挙行となった(本庄東中学校の様子)

## 市長コラム

しんげの一言メッセージ

### 子ども達から教えられること (コロナ禍の学校生活1年)

3月8日、埼玉新聞の「読者の声」のテーマ投稿「私のコロナ1年」に、南中学校の生徒4人の投稿が掲載されました。以下心に残った部分を抜粋させていただきます。

『Tさん(1年生)…コロナ禍でも登校できることのおかげがたみや学校生活の楽しさを改めて感じ(略)父や母が一生懸命働いてくれていることにとっても感謝…』

『Iさん(1年生)…「今までの日常がどれほど大切なものだったのか」を実感(略)今も懸命に働いている医療関係者の方々への感謝の気持ちを忘れず…』

Aさん(2年生)(多くの行事が無くなったなか先生方が考え)「ミニ体育祭」を開催することができ、とても楽しく取り組む(コロナ禍は多くを奪ったが)みんなが今までの自分や周りの人たちのことを見詰め直す機会になった…』

Sさん(3年生)(野球部県大会出場が中止となり)虚無感の中で私は何気ない日々の大切さを感じた。(略)失われた日々は帰って来ない。だからこそ私はこれからの一日一日を大切にしていきたい…』

これまでの学校生活はコロナ禍で一変し、この1年、かけがえのない修学旅行をはじめ、さまざまな行事や部活動も無くなってしまい、皆さんにはそれぞれ不安なことも、そして悔しいこともたくさんあったかと思います。しかし困難な中でも前向きに頑張ろうというこれらの文章からは、我々大人も教えられる思いです。

緊急事態宣言が延長され、本庄市PTA連合会主催による市内小学生と市長との「こども会議」も中止となりました。しかし各小学校児童の皆さんから寄せられた「私たちの自慢のふるさとにするために」～未来の本庄市～アンケートを、先日いただきました。しっかり受け止め、これからのまちづくりの参考にしていきます。

そしてPTA連合会には諸行事がほぼ中止となるなか、子どもたちの卒業と進級を願う花火を、おおぜいの方々のご協力により各中学校の校庭で打ち上げていただきました。主催、またご協力された全ての方々に心から敬意と感謝を申し上げます。

新年度が始まりました。子ども達の健やかな成長を心からお祈りします。

本庄市長 **吉田信解**

## お知らせ

**障害児福祉手当・特別障害者手当の支給制度のお知らせ**

この制度は、重度の障害により日常生活において常時特別な介護を要する在宅の方に、手当を支給するものです。

### ○障害児福祉手当

**対象** 20歳未満の市内在住者で、次のいずれかに該当する方  
 ・身体障害者手帳1・2級の一方の方、または療育手帳

### ④相当の方

・精神障害や血液疾患等で右記と同程度の障害がある方  
 ※施設に入所している方、または障害を支給事由とする年金を受けている方は対象外。

**手当額** 1万4880円(月額)

### ○特別障害者手当

**対象** 20歳以上の市内在住者で、国民年金法1級程度の障害が2つ以上、または同程度以上と認められる方

※施設に入所している方、または3か月以上継続して病院等に入院している方は対象外。

**手当額** 2万7350円(月額)

### ◇共通注意事項◇

障害の程度に応じて診断書が必要になる場合があります。本人または扶養義務者の前年の所得による所得制限があります。

★障害福祉課 ☎25-11125  
 ☎23-1963

### 高齢者の暮らしを支える制度のお知らせ

市では、支援が必要な在宅高齢者等に対して次のサービスを実施しています。利用する際には申請が必要です。

### ①要介護高齢者訪問理美容サービス

**対象** 要介護4・5の60歳以上で、理美容院へ行くことが困難な在宅生活者が  
**内容** 訪問理美容サービス利用券を年間で4枚発行

### ②高齢者入浴料助成

**対象** 市民税非課税世帯で、入浴施設がない、または故障等により使用できない自宅に居住の65歳以上の方  
**内容** 入浴施設の入浴券を1か月あたり5枚発行

★地域福祉課 ☎25-11127

※声の広報(録音CD)の貸し出しは、図書館本館・児玉分館・広報課へ。また、市ホームページでも聴くことができます。★広報課 ☎25-11155

**生前整理・遺品整理・不用品回収**

女性スタッフもいるから安心 ♪

見積無料

リユース・リサイクル品あればお値引き可!

建物解体前の残置物処分 即日対応いたします

株式会社 羽賀商店 埼玉県本庄市栄3丁目1-25  
 0495-21-3477

一般廃棄物収集運搬業許可業者(美里町・伊勢崎市)  
 産業廃棄物収集運搬業許可業者(埼玉・群馬・東京)

ライブネット株式会社 **感染症対策** 出来ること

サーマルカメラ・消毒液ディスペンサー

OA機器 ジェネリック 複合機、推進。

デジタル待ぶんくん®

広告配信

【TEL】 0495-27-2277 www.access-livenet.co.jp

LIVENET Chance << GET!

**本庄市自発的活動支援事業の申請団体を募集**

市では、障害者が自立した日常生活及び社会生活を営むことができるよう、地域で自発的な活動を行う障害者等やその家族、地域住民等による団体の活動を支援するために、補助金を交付しています。

**対象団体(全てを満たすこと)**

- ①主に市内在住の障害者及びその家族、地域住民等で構成されたおおよそ10人以上の団体(半数以上が市内在住の障害者及びその家族であること)
- ②活動拠点が市内で、主に市内の障害者やその家族、地域住民等を対象とした活動を行っている
- ③継続的な活動実績があるまたは継続的活動が見込まれる
- ④会費、または参加費を徴収している
- ⑤団体の会則または規約がある

**対象事業**

引きこもり対策のためのピアカウンセリング・サロン等

のピアサポート活動、災害対策活動、孤立防止活動、社会活動、ボランティア活動支援、身近な地域における「心のバリアフリー」推進のための活動、理解促進啓発・研修活動等

**補助金額**

1 団体あたり上限5万円  
※交付は同一年度内1事業。

**補助率**

10分の10以内(補助対象経費と補助限度額の違いが低い方の金額)

**申込**

5月6日(木)から6月30日(水)までに必要書類を直接障害福祉課(市役所1階)へ

※詳しくは申請の手引きをご覧ください。申請の手引き及び必要書類は、障害福祉課及びHPで配付。

**★障害福祉課 ☎25-1125**

☎23-1963



**まちづくり推進事業(旧まちなか再生事業) 補助金のお知らせ**

市では、本庄市立地適正化計画に定める居住誘導区域内

(「本庄駅周辺地区」、「児玉駅周辺地区」、「本庄早稲田駅周辺地区(令和3年度より対象)」)において、まちづくりに効果がある事業を行う団体にに対し、「まちづくり推進事業補助金」を交付します。

希望する団体は、5月31日(月)までに申請してください。

**補助対象(全て満たすこと)**

- ①居住誘導区域内で実施されるまちづくり事業である
- ②規約を有し、予算と事業計画をもとに継続して活動している法人等である
- ③事業の効果が居住誘導区域に波及し、かつ、特定の個人または法人等に帰属しないこと認められる

**補助額**

対象経費の2分の1(20万円を上限)

※その他の条件等詳しくは、HPをご覧ください。

**★都市計画課 ☎25-1138**



**本庄市空き家等対策計画を策定**

市では、空き家に関する施策を総合的かつ計画的に推進することで、公共の福祉の増

進と地域の振興を目指すため、「本庄市空き家等対策計画」を策定しました。また、空き家対策の推進に向けて、次の制度を設けています。

**○空き家除却補助制度**

要件を満たす空き家の除却に対して補助金を交付

**○空き家活用補助制度**

空き家を改修し、要件を満たす地域コミュニティの促進に資する施設(交流施設、まちづくりの活動拠点施設など)を設置する場合に補助金を交付

**○埼玉空き家バンク制度**

埼玉県北部7市町で運営する空き家バンク制度で、売買・賃貸を目的とする空き家の掲載、掲載物件の売買・賃貸交渉が可能

※詳しくは、HPをご覧ください。

**★都市計画課 ☎25-1136**



**しののめ信用金庫**

本庄支店 本庄市駅南1-13-10 TEL:0495-21-2222

**脇島正法律事務所**

埼玉弁護士会所属 弁護士 脇島 正

収入のない方も安心してご相談ください  
法テラス制度を利用することで負担なく弁護士に依頼できます

**初回相談料無料**

予約制 受付時間：平日9:30~18:00

TEL 0495-71-6520

〒367-0030 本庄市早稲田の杜4-1-8

http://wakishima-law.jp/ webからも予約できます

夜間・土日  
応相談



## 空き店舗で開業を希望する皆さんへ

市では、空き店舗を利用して小売・飲食業店等を開業する事業者の改装費の一部を補助する中心市街地空き店舗対策補助を実施しています。今年度から、補助の対象となるエリアを拡大しました。

補助を受けるためには、工事着工前に申請する必要があります。ご希望の方は、事前にご相談ください。

**補助対象** 小売、飲食または教育・学習支援を主とする業種など

**補助対象経費** 空き店舗への新規出店時の外装・内装・設備・看板等の改装に要する工事費

**補助金額** 対象経費の3分の1（上限50万円）

※対象エリア等詳しくは、☎をご覧ください。

★商工観光課 ☎25-11175



## 市民税・県民税申告期限の延長について

申告所得税及び市民税・県民税申告の申告期限を4月15日(木)まで延長しました。申告が必要な方で、まだ済ませていない方は、速やかに申告をお願いします。

### 会場

市民ホール（市役所1階）

**受付時間** 午前9時～正午、午後1時～4時

★課税課 ☎25-11123

## 確定申告期限・納付期限の延長について

所得税の申告期限・納付期限等を左記のとおり延長しました。

### 申告期限・納付期限

税目	延長後の期限
申告所得税	4月15日(木)
個人事業者の消費税	
贈与税	

### 振替日

税目	延長後の期限
申告所得税	5月31日(月)
個人事業者の消費税	5月24日(月)

★本庄税務署 ☎22-2111

## 催し・講座

### 児玉郡市手話奉仕員養成講座・基礎課程

手話で日常会話を行うために必要な技術を習得します。

**日時** 5月12日から12月1日

までの毎週水曜日 全25回

午後1時30分～3時30分

(5月19日・7月21日・9月22日・11月3日・11月10日を除く)

**会場** 児玉公民館（アスピアこだま1階）会議室2・3

**講師** 本庄市児玉郡広域聴覚障害者福祉協会及び本庄市児玉郡広域手話通訳問題研究会 宛会会員

**対象** 市内及び児玉郡在住・在勤で手話奉仕員養成講座入門課程を修了した方、または同等の技術・知識を有する方

**内容** 厚生労働省手話奉仕員養成カリキュラム対応のテキストに準じた内容

**定員** 15名（先着順）

**費用** 無料（テキストを持つていない場合は購入）

お問い合わせは ☎22-2111

申込 4月15日(木)から電話又は直接左記へ

※託児希望者は相談ください。

★本庄市社会福祉協議会 ☎22-7275・☎22-7309

## スポーツ

本庄市スポーツ協会主催

### 春季市民テニス大会

**日時** 4月25日(日)、29日(祝)、5月2日(日) 午前9時～

(受付 午前8時30分～)

**会場** 若泉テニスコート

**対象** 市内及び児玉郡在住・在勤・在学者、市テニス協会員

**種目** シングルス（男子、女子）、ダブルス（男子、女子）、シニアダブルス

**費用** 一般1500円、協会員1000円（1組につき）

**申込** 4月10日(土)までに市テニス協会☎から申込

※お問い合わせは市テニス協会☎のお問い合わせフォームへ。



## ☆ あきらめていませんか！！ 障害年金を

病気やけがのために日常生活や仕事に支障があり65歳未満に初診日がある方、障害者手帳をお持ちの方、ぜひ一度ご相談ください。（初回相談 無料）

障害年金の専門家 社会保険労務士 連絡先 本庄市西五十子 216-9

TEL 080-1242-7696

URL: <http://sr-kurata.com/message.html>

倉田和子

お困りごとなど、お気軽にご相談ください。



## メガネ・補聴器の板垣

本 庄 店

☎0495-24-6838

[南大通り文化会館近く]

深谷上柴店

☎048-577-4871

[日赤通りアリオ深谷近く]

はじめての卓球教室

日時 5月6日から27日まで  
の毎週木曜日 全4回 午  
後7時30分～9時30分  
会場 シルクドーム

講師 市卓球連盟会員

対象 市内在住・在勤・在学者

内容 基本から試合まで

定員 20名(先着順)

費用 無料

用意 室内用運動靴、運動す  
る服装、ラケット(貸出可)

申込 4月8日(木)から22日(木)

までに電話または直接左記へ

★スポーツ推進課

☎25-11152

早朝テニス教室

日時 5月9日から7月4日

までの毎週日曜日 全8回

午前7時～9時

会場 若泉第一テニスコート

講師 市テニス協会員

対象 市内在住・在勤・在学者

定員 20名(先着順)

費用 3000円

※協会員は2500円。

用意 運動する服装、テニス  
シューズ、ラケット

申込 4月8日(木)から23日(金)

までに電話または直接左記  
へ

★スポーツ推進課

☎25-11152

市民弓道教室

日時 5月11日から6月11日

までの毎週火・金曜日 全

10回 昼の部 午前10時～

11時30分、夜の部 午後7

時～8時30分

会場 弓道場

講師 市弓道連盟会員

対象 高校生以上の市内及び

児玉郡在住・在勤・在学者

で弓道の再開希望者優先

定員 5名(多数の場合抽選)

費用 1000円

用意 運動する服装(胸にボ  
タン等の無い長袖シャツ)

※弓具は貸し出します。

申込 4月8日(木)から26日(月)

までに電話または直接左記

へ

★スポーツ推進課

☎25-11152

市民バドミントン初心者  
及びレベルアップ教室

日時 5月13日から6月10日

までの毎週木曜日 全5回

午後7時～9時

会場 シルクドーム

講師 日本スポーツ協会公認

指導員

対象 初心者から中級者

内容 バドミントンの基礎技

術の習得とレベルアップ

定員 20名(先着順)

費用 1000円

用意 室内用運動靴、運動す  
る服装、ラケット(貸出可)

申込 4月8日(木)から28日(水)

までに電話でバドミントン

協会事務局・荒井(☎09

0-1997-7879)へ

★スポーツ推進課

☎25-11152

市民弓道大会

日時 5月16日(日) 午前9時

～(受付 午前8時30分～)

会場 弓道場

対象 市内在住・在勤・在学者、

県北各弓道連盟招待選手

種目 近似的一般男女混合(三

段以下の部、四段以上の部)

※高校生の部は行わない。

競技 一手1回・四ツ矢2回

(坐射・立射)計10射

費用 無料

申込 4月10日(土)から30日(金)

までに参加申込書を左記へ

郵送

〒369-0307

上里町嘉美48 本庄市弓道

連盟会長 中島 勇 宛

※参加申込書は弓道場で配付。

★市弓道連盟・中島☎22-3

792(弓道場)

春季初心者親子拳法教室

日時 5月15日から6月12日

までの毎週土曜日 全5回

午後7時～8時30分

会場 武道館

講師 少林寺拳法公認指導員

対象 小学生以上の市内在住・

在勤・在学者

内容 身を守るための護身術

定員 15名(先着順)

費用 無料

用意 運動する服装、着替え、

汗拭き用タオル、飲み物

申込 4月8日(木)から30日(金)

までに電話で少林寺拳法連

盟・富澤(☎090-45

97-5619)へ

★スポーツ推進課

☎25-11152



△広告

AIや映像授業では、  
知恵が育たない。  
ヒト対ヒト。  
全教科が連動する  
垣根のない思考。  
発想・要領・根気の  
“超”個人指導。



銀座2-9-8  
(北口駅前通り沿い)  
☎71-4148

しみじゆく

とことん支える、ひたすら向き合う

小・中・高～いつまでも

中1中2混成/中3単独クラス  
高:卒業生以外は早大本庄/本高のみ

小学生・中1の  
無料化スタート

※自律できる子むけ、参加条件あり  
※中1は通常のコースも並行します

卯月 うつき の和菓子

だんご(甘辛、黒ごま)

普寛万頭(チョコまん)

4/10(土)普寛様の春の大祭!!!  
(状況により縮小、中止に  
なる場合もあります)

入学、入園時の赤飯の  
ご注文も承ります。

せきね

TEL:0495-22-2315 定休日:水曜日



普寛万頭

だんご



赤飯  
バック入 460円  
赤飯小 1,150円  
赤飯中 1,670円

△広告

本庄市レクリエーション協会  
主催

### 市民グラウンドゴルフ教室

日時 5月3日から31日まで  
の毎週月曜日 全5回 午  
前9時～正午

会場 若泉運動公園第2グラ  
ウンド

講師 市グラウンドゴルフ協  
会指導員

対象 市内在住・在勤・在学者  
定員 30名(先着順)

費用 無料  
用意 運動する服装(用具は  
用意します)

申込 4月8日(木)から19日(月)  
までに電話または直接左記  
へ

★市グラウンドゴルフ協会・  
田中 ☎21-6799

### 市民ターゲットボードゴ ルフ教室

日時 5月12日(水)・19日(水)

全2回 午前9時～11時30分  
会場 本庄総合公園陽たまり  
の丘TBGコース

講師 全日本TBG協会認定  
指導員

対象 市内在住・在勤・在学者

内容 競技の説明・実技指導  
定員 10名(先着順)

費用 無料  
用意 運動する服装

申込 4月8日(木)から22日(木)  
までに電話または直接スポー  
ツ推進課(☎25-1152)へ

★市ターゲットボードゴルフ  
協会・神戸 ☎21-2465

### 市民登山教室

日時 講座：5月22日(土)・6  
月5日(土) 全2回 午後1  
時30分～4時30分(受付  
午後1時～)、実技：5月  
29日(土) 午前9時～午後3  
時(受付 午前8時30分～)

※悪天候時、実技は6月5日  
(土)に順延。  
会場 講座：エコピア、実  
技：陣見山

講師 市山岳協会指導員

対象 市内在住・在勤・在学者

内容 登山の初歩的知識・技  
術の学習・習得

定員 15名(先着順)  
費用 1000円

用意 講座：筆記用具、実技：  
運動する服装、昼食、飲み  
物、敷物、雨具、帽子、手  
袋、履き慣れた運動靴、筆

記用具等

申込 4月8日(木)から5月7  
日(金)までに電話または直接  
左記へ

★スポーツ推進課

☎25-1152

## 公民館

◎開催場所の記載がないもの  
は、主催公民館が会場です。

申し込みは、原則として午前  
8時30分からです。

※費用のかかる講座のキャン  
セルは、費用を負担してい  
ただく場合があります。

※参加の際は、事前の検温、  
マスク、飲み物の用意をお願  
いします。

掲載の全公民館事業が  
はにほんチャレンジ対象事業

本庄東公民館 ☎22-3404

### ◆エージェレス体操教室

音楽に合わせて行うストレ  
ッチ・筋トレ・リズム体操で、  
腰や膝などを矯正して腰痛や  
膝痛等を予防します。

日時 5月7日(金)・14日(金)・  
21日(金) 全3回 午後2時  
～3時30分

講師 小林 由美子 先生

定員 12名(先着順)

費用 無料  
用意 運動する服装、室内用  
運動靴、ヨガマット(バス  
タオル)

申込 4月9日(金)から電話ま  
たは直接公民館へ(木・  
土・日・休日は連絡不可)

本庄西公民館 ☎21-8786

### ◆ほっとする時間で、はじめ の水彩画教室

何でも絵になるデッサンか  
ら始め、作品評価ではなく、  
脳活に楽しく挑戦する教室で  
す。

日時 4月26日から5月17日  
までの毎週月曜日 全4回  
午前9時30分～11時30分

講師 野坂 文代 先生

定員 10名(先着順)  
費用 600円

用意 筆記用具  
申込 4月12日(月)から電話ま  
たは直接公民館へ(水・  
土・日・休日は連絡不可)



本庄市で婚活なら【日本結婚相談所連盟 正規加盟店】  
アイウエディング 結婚相談所

相談無料 **i-Wedding**

本庄市駅南 2-2-1 埼玉グランドホテル本庄内  
TEL **0495-22-0000**

埼玉の大偉人・渋沢栄一の生涯

大好評発売中！ 笠原 勝著  
A4版 120頁 オールカラー 定価1,500円(税込)

NHK大河ドラマ 『青天を衝け』 放映中

発行所 こだま企画  
〒367-0042 本庄市けや木 1-13-26  
☎・FAX 0495(21)7870

※自宅まで配達  
いたします



本庄公民館 ☎ 24-7383

◆本庄歴史講座〜郷土の歴史を学ぼう〜

万葉の頃から戦国時代までの本庄の歴史を学びます。

日時

① 4月23日(金)・5月7日(金)・21日(金) 全3回 午後1時30分〜3時

② 5月19日(水)・6月2日(水)・16日(水) 全3回 午後1時30分〜3時

※①②のいずれかを選択。

講師 柴崎 起三雄 先生

内容 1日目 遺跡が語る万葉の頃、2日目 源平合戦・一ノ谷のヒーロー、3

日目 合戦につぐ合戦

定員 各15名(先着順)

費用 無料

用意 筆記用具

申込 4月9日(金)から電話または直接公民館へ(土・日・休日は連絡不可)

◆ワード基礎講座

文字入力や基本の編集を学びましょう。

日時

① 5月10日から31日までの毎週月曜日 全4回 午前9時〜正午

② 6月7日から28日までの毎週月曜日 全4回 午前9時〜正午

※①②のいずれかを選択。

場所 はにぼんプラザ3階

※①②のいずれかを選択。

場所用意 I T 活動室

講師 南 徳美 先生

定員 各12名(先着順)

費用 2000円

用意 パソコン(貸出可)、USBメモリ、筆記用具

申込 4月12日(月)から電話または直接公民館へ(土・日・休日は連絡不可)

◆エクスセル基礎講座

基本的な機能を学び、表やグラフを作りましょう。

日時 ① 5月10日から31日までの毎週月曜日 全4回 午後1時〜4時

② 6月7日から28日までの毎週月曜日 全4回 午後1時〜4時

※①②のいずれかを選択。

場所 はにぼんプラザ3階

場所用意 I T 活動室

講師 南 徳美 先生

定員 各12名(先着順)

費用 2000円

用意 パソコン(貸出可)、USBメモリ、筆記用具

申込 4月12日(月)から電話または直接公民館へ(土・日・休日は連絡不可)

◆ふれあいコンサート教室

フルート演奏と歌を鑑賞することで、心和むひとときを過ごしましょう。

日時 5月6日(木) 午前10時30分〜11時30分

講師 飯島 奈央 先生、飯島 法子 先生

定員 15名(先着順)

費用 無料

申込 4月12日(月)から電話または直接公民館へ(水・土・日・休日は連絡不可)

◆自宅でできる簡単ストレッチ教室

自宅で簡単にできるエクササイズを覚え、体調を整えましょう。

日時 5月7日(金)・14日(金)・21日(金) 全3回 午前11時

講師 南 徳美 先生

定員 各12名(先着順)

費用 2000円

用意 パソコン(貸出可)、USBメモリ、筆記用具

◆菊づくり教室

家庭で飾れる素敵な菊の鉢植えをつくりまします。

日時 5月12日(水)・6月9日(水) 全2回 午後1時30分〜3時

講師 本庄市菊花会の皆さん

定員 10名(先着順)

費用 1000円

用意 鉢持ち帰り用ビニール袋、軍手、手拭きタオル、筆記用具

申込 4月14日(水)から電話または直接公民館へ(金・土・日・休日は連絡不可)

◆ふれあいコンサート教室

本庄南公民館 ☎ 21-8785

フルート演奏と歌を鑑賞することで、心和むひとときを過ごしましょう。

日時 5月6日(木) 午前10時30分〜11時30分

講師 飯島 奈央 先生、飯島 法子 先生

定員 15名(先着順)

費用 無料

申込 4月12日(月)から電話または直接公民館へ(水・土・日・休日は連絡不可)

◆自宅でできる簡単ストレッチ教室

自宅で簡単にできるエクササイズを覚え、体調を整えましょう。

日時 5月7日(金)・14日(金)・21日(金) 全3回 午前11時

講師 南 徳美 先生

定員 各12名(先着順)

費用 2000円

用意 パソコン(貸出可)、USBメモリ、筆記用具

申込 4月12日(月)から電話または直接公民館へ(土・日・休日は連絡不可)

◆ふれあいコンサート教室

本庄南公民館 ☎ 21-8785

フルート演奏と歌を鑑賞することで、心和むひとときを過ごしましょう。

日時 5月6日(木) 午前10時30分〜11時30分

講師 飯島 奈央 先生、飯島 法子 先生

定員 15名(先着順)

費用 無料

申込 4月12日(月)から電話または直接公民館へ(水・土・日・休日は連絡不可)



防犯安心ニュース

★危機管理課 ☎ 25-1184

子どもを犯罪から守るために ~地域みんなで子どもを守りましょう~

子どもにおしえること…いかのおすし

- 知らない人についていかない(甘い言葉にのらない)
- 知らない人の車にのらない
- 危ないと思ったら、おおきな声で叫ぶ
- その場からすぐ、にげる、近くの家や店に駆け込む
- おとなの人に、しらせる

おとなができること

- 見慣れない人が、子どもに話しかけているのをみたら声をかける
- 子どもの帰宅時間を確認する
- 子どもの変化を見逃さない
- 一緒に外出した時は、子どもから目を離さない

出かけるときは、誰と、どこで何を、帰る時間は何時になるか伝えよう!



藤田公民館 ☎22-23332

◆骨盤調整ストレッチ教室

骨盤を中心に全身のゆがみを整えるやさしい体操です。腰痛や不調を解消し、心も身体もすっきり爽やかになります。

日時 5月12日(水)・19日(水)・26日(水) 全3回 午後1時

30分～3時

講師 染谷 信子 先生

定員 12名(先着順)

費用 無料

用意 運動する服装、ヨガマット(バスタオル)

申込 4月13日(火)午後1時30分

分から電話または直接公民館へ(金・土・日・休日は連絡不可)

◆初めての野鳥写真教室

野鳥との出会いを通して、撮影の基本を学び、その楽しさにふれる教室です。

※公民館に写真を展示していただきます。

日時 5月13日(木) 午後1時

30分～3時30分

講師 砂永 一行 先生

定員 12名(先着順)

費用 無料

用意 筆記用具

※カメラが無くても参加可。

申込 4月13日(火)午後1時30分

分から電話または直接公民館へ(金・土・日・休日は連絡不可)



仁手公民館 ☎22-35388

◆手作りマスク教室

新型コロナウイルス感染拡大防止のためのオリジナルマスクを作りましょう。

日時 5月14日(金) 午後1時

30分～3時30分

講師 中野 幸江 先生

定員 8名(先着順)

費用 500円

用意 お気に入りの布地、ハシカチ等(布地がない場合は用意します)

※ミシンのある方はお持ちください。

申込 4月12日(月)から電話

または直接公民館へ(水・土・日・休日は連絡不可)

児玉中央公民館(セルテイ) ☎72-8851

◆ちびっこ集まれ!昆虫採集教室

昆虫の活動が活発になる5月の児玉で昆虫採集をしましょう。

日時 5月15日(土) 午前9時

30分(集合)～11時30分

集合場所 観光農業センター

講師 岡田 忠彦 先生

定員 10名(先着順)

※小学生以下は保護者同伴。

費用 無料

用意 汗拭き用タオル、運動靴、帽子、長そで長ズボン、虫かご、虫取り網(お持ちの方)

申込 4月20日(火)から電話または直接公民館へ



共和公民館 ☎72-0337

◆認知症予防に効果的!立体パズル教室

約40年前に大流行し、認知症予防グッズとして再び注目

を集めている立体パズル。面をそろえるコツを学び、あなたも6面完成に挑戦してみませんか。

日時 4月17日(土) 午前10時

～11時30分

講師 出牛 貴志 先生

定員 5名(先着順)

費用 500円

申込 4月9日(金)から電話で

公民館へ(水・土・日・休日は連絡不可)



◆米麴こむぎで作った甘酒教室

手作りの麴を使い、添加物を一切使用しない安心安全なおいしい甘酒を作ります。麴を使ったレシピも伝えます。

日時 4月17日(土) 午後2時

～3時

講師 池田 芳野 先生

定員 15名(先着順)

費用 200円

用意 エプロン、三角巾(バ

ンダナ)、手拭き用タオル

申込 4月12日(月)から電話で公民館へ(水・土・日・休日は連絡不可)

老人福祉センターつきみ荘の休館日 ☎22-8126

5日(月)・12日(月)・19日(月)・26日(月)・5月6日(木)・10日(月)

余熱利用施設湯かっこの休館日 ☎22-8126

5日(月)・12日(月)・19日(月)・26日(月)・5月10日(月)

ボートレース戸田開催日程

～4日(日)・13日(火)～16日(金)・19日(月)～23日(金)・

5月1日(土)～6日(木)・9日(日)～12日(水)

※本庄市は埼玉県都市競艇組合に加入しており、組合からの配分金をさまざまな事業に活用しています。

－今月の納税納付【納期限：4月30日(金)】－

- ・国民健康保険税 随時
- ・介護保険料 随時
- ・後期高齢者医療保険料 随時

－市税夜間・休日収納窓口のお知らせ－

日時 4月5日(月)・5月6日(木) 午後5時15分～7時

場所 収納課(市役所1階) ☎25-1120

支所市民福祉課市民税務係

(アスパアこだま1階) ☎72-1333

日時 4月25日(日) 午前8時30分～午後5時15分

場所 収納課(市役所1階) ☎25-1120

# 図書館だより

本館 ☎ 24- 3 7 4 6 / 児玉分館 ☎ 73- 1 7 8 3

開館時間 / 午前 9 時 30 分 ~ 午後 6 時 15 分

木・金曜日のみ午後 8 時閉館 (本館のみ)

休館日 / 5 日(月)、12 日(月)、19 日(月)、26 日(月)、30 日(金) (館内整理日)

5 月 6 日(木)、10 日(月)

ホームページアドレス / <http://www.lib.honjo.saitama.jp/>



## 新着図書案内

本館

### 人間椅子

江戸川 乱歩 著 立東舎



ある作家に届いた原稿。そこには、一人の椅子職人の生活が綴られ…そして、衝撃の結末が。乱歩と人気イラストレーターのコラボで鮮やかに生まれ変わった乱歩作品です。

### ★今月の一般図書

ヴェルサイユ宮の聖殺人

宮園 ありあ 著

渋沢栄一 92 年の生涯 春の巻

白石 喜太郎 著

地球に月が 2 つあったころ

エリック・アスフォーク 著

終の暮らし

曾野 綾子 著

### ごちそうたべにきてください

しもかわら ゆみ 絵 講談社



ごちそうするのが大好きなうさぎは、秋になると木の実をたくさん集めて「ごちそうたべにきてください」と手紙を書きました。すると、森の仲間がつぎつぎにやってきて…

### ★今月の児童図書

泣いたあとは、新しい靴をはこう。

日本ペンクラブ 編

渋沢栄一伝

小前 亮 作

町にきたヘラジカ

フィル・ストング 作

響け、希望の音

田中 宏和 著

つばきレストラン

おおたぐろ まり さく

パイナップル

竹内 誠人 監修

## 児玉分館

### そこに工場があるかぎり

小川 洋子 著 集英社



国内唯一の競技用ボート、ベビーカー、大人の色鉛筆…。日本の繊細でユニークなものづくりの愛おしさと本質、携わる人々の思いを伝える珠玉の工場見学エッセイ。

### ★今月の一般図書

図解でわかる 14 歳から知る食べ物と人類の 1 万年史

インフォビジュアル研究所 著

むかしむかしあるところに、哲学者がやってきた。

小川 仁志 著

渋沢栄一の深谷

河田 重三 文・清水 勉 写真

### ★今月の児童図書

うさぎのモニカのケーキ屋さん

小手鞠 るい さく

学校、行かなきゃいけないの？

雨宮 処凛 著

気をつけよう！自転車トラブル 1

日本交通安全教育普及協会 監修

うまれたよ！へび 関 慎太郎 写真・文

### みんなちがってみんなステキ

高橋 うらら 著 新日本出版社



LGBT理解のために、学校現場への出張授業やLGBT就職支援などの活動をする団体、ReBit(りびっと)。自問自答しながらも前にすすみつづけるメンバーたちの思いを紹介。

## 本庄高校図書館地域開放日

(土曜日)

※貸出不可。閲覧のみ利用できます。

◎当面の間、地域開放の詳細については、本庄高校のホームページでご確認ください。

本庄高校図書館地域開放 で検索

★本庄高校図書館 ☎ 21- 1 1 9 5

## イベント

### たのしいおはなし会

◇本館

日時

4 月 10 日(土)

午前 11 時 ~ 11 時 30 分

4 月 24 日(土)

午後 2 時 ~ 2 時 30 分

内容

「春」をテーマとした絵本や紙芝居など

協力

よみきかせサークル「本庄ほんの会」のみなさん

◇児玉分館

日時

4 月 10 日(土)

午前 11 時 ~ 11 時 30 分

内容

「春」をテーマとした絵本や紙芝居など

協力

こだまお話し会の会・語り会の会ことよりのみなさん

### 絵本とわらべうたのおはなし会

◇本館

4 月 1 日(木)

5 月 13 日(木)

午前 11 時 ~ 11 時 30 分

◇児玉分館

4 月 14 日(水)

午前 11 時 ~ 11 時 30 分

対象

未就学児と保護者

内容

絵本の読み聞かせやわらべうたなど

新型コロナウイルス感染拡大防止のため、館内は常時換気を行っています。館内の温度調節が難しくなっていますので、温度調節のできる服装でのご来館をお願いします。また、感染状況等によりイベント等を中止することがあります。詳細はホームページや館内掲示でお知らせします。



# 市民相談 (4月～5月)

相談は無料、秘密は厳守します。お気軽にご相談ください。  
※市役所の受付は、午前8時30分～午後5時15分

※新型コロナウイルス感染症拡大防止のため、中止となる場合がありますのでご了承ください。

相談名	相談日時など	会場	問い合わせ			
行政	4月15日(木)・5月20日(木) 午後1時～4時	市役所1階 市民相談室	☎25-1113 市民課☎25-1112 ☎25-1110			
法律	4月7日(水)・14日(水)・21日(水)・28日(水) 午後1時～4時 ◎5月の相談日 <table border="1" style="width: 100%;"> <tr> <td>弁護士による相談</td> <td>5月12日(水)・27日(木) 午後1時～4時 定員=各日6名(先着順) ※27日の会場は、アスパアこだま1階相談室</td> </tr> <tr> <td>司法書士による相談</td> <td>5月26日(水) 午後1時～4時 定員=6名(先着順)</td> </tr> </table>		弁護士による相談	5月12日(水)・27日(木) 午後1時～4時 定員=各日6名(先着順) ※27日の会場は、アスパアこだま1階相談室	司法書士による相談	5月26日(水) 午後1時～4時 定員=6名(先着順)
弁護士による相談	5月12日(水)・27日(木) 午後1時～4時 定員=各日6名(先着順) ※27日の会場は、アスパアこだま1階相談室					
司法書士による相談	5月26日(水) 午後1時～4時 定員=6名(先着順)					
労働法律	5月19日(水) 午後1時～4時 定員=6名(先着順) 相談員=弁護士	市役所4階 商工観光課	<b>各種相談日</b> <ul style="list-style-type: none"> <li>●法律相談 毎月第1・2水曜日</li> <li>●行政相談 毎月第3木曜日</li> <li>●不動産相談 毎月第2金曜日</li> <li>●年金・労働相談 偶数月第2木曜日</li> <li>●司法書士 毎月第3・4水曜日</li> <li>●税務相談 毎月第2火曜日</li> <li>●労働法律相談(弁護士) 5・8・11・2月の第3水曜日</li> </ul> ※祝休日のときは変更となります。			
不動産	4月9日(金)・5月14日(金) 午後1時～4時 相談員=宅地建物取引士			上里町役場2階 産業振興課	商工観光課 ☎25-1175 上里町役場産業振興課 ☎35-1232	
年金・労働	4月8日(木) 午後1時～4時 相談員=社会保険労務士	市役所4階 商工観光課	法務局：みんなの人権110番(人権一般) ☎0570-003-110			
税務	4月13日(火)・5月11日(火) 午後1時～4時 相談員=税理士	市役所3階 市民活動推進課	市民活動推進課 ☎25-1144 ☎25-1118			
消費生活	毎週月・水・木・金曜日(休日を除く) 午前9時30分～正午、午後1時～3時30分 毎週火・金曜日(休日を除く) 午前9時30分～正午、午後1時～3時30分	市役所2階 子育て支援課	子育て支援課 ☎25-1129 (家庭児童相談室)			
人権	当面の間、対面による相談を中止します。相談を希望される方は、電話相談をご利用ください。 平日午前8時30分～午後5時15分	ふれあい教室 (旧勤労会館2階)	教育支援センター ☎22-4287 子どもの心の相談員 ☎21-7337			
DV・女性	毎週月～金曜日(休日を除く) 午前8時30分～午後5時15分	はにぼんプラザ2階 相談室	本庄市社会福祉協議会 ☎24-2755			
家庭児童	毎週月～金曜日(休日を除く) 午前9時～午後4時	アスパアこだま1階 会議室	本庄市社会福祉協議会児玉支所 ☎73-1237			
教育(不登校等)	毎週月～金曜日(休日を除く) 午前9時30分～午後3時	はにぼんプラザ2階 相談室	本庄市社会福祉協議会 ☎24-2755			
教育(いじめ等)	毎週水曜日(休日を除く) 電話相談 午後1時30分～5時 ※面談による相談は、電話相談の時間内に事前予約受付	はにぼんプラザ2階 相談室	本庄市社会福祉協議会 ☎24-2755			
心配ごと	第1月曜日を除き毎週月曜日(休日を除く) 午後1時～4時(受付は3時30分まで) ※相談時間中のご連絡は、☎21-8976へ	成年後見相談ダイヤル ☎0120-235-833	地域福祉課 ☎25-1142			
結婚	4月5日(月) 午後1時～4時(受付は3時30分まで)	本庄市西地域包括支援センター 本庄市社会福祉協議会(銀座1-1-1) ☎22-7088				
成年後見	4月14日(水)・5月12日(水)・16日(日) 午後1時～4時(受付は3時30分まで)	本庄市東地域包括支援センター 安誠園(本庄3-1-21) ☎22-6262				
成年後見(電話相談)	4月13日(火)・27日(火)・5月11日(火)・25日(火) 午後1時～4時 ※前月初日(休日は除く)より先着順で当日午後2時まで受付(受付開始日は電話予約のみ)	本庄市南地域包括支援センター シャローム(今井1251-1) ☎23-9580				
高齢者相談	休日を除く月～金曜日 午前8時30分～午後5時15分 ※担当する地域は、おおむね中学校区域	児玉地域包括支援センター(児玉町金屋1302-1) ☎73-1545				
若者就労相談(15歳～49歳)	毎週月～金曜日、第4土曜日(休日を除く) 午前9時～午後5時に事前予約	深谷若者サポートステーション(深谷市西島4-2-61ウエストビル2階) ☎048-577-4727				

※埼玉県では無料の県民相談を実施しています。県民相談の詳細は、埼玉県ホームページをご覧ください

相談名：弁護士・司法書士による法律相談、県職員による電話・面談相談、県職員によるインターネット県民相談、弁護士による出張法律相談、交通事故相談等

# 特定健康診査 後期高齢者健康診査

今年度の特定健診・後期高齢者健診が始まります。対象者には受診券を4月1日に発送しました。対象者で、4月10日を過ぎても受診券が届かない方は健康推進課へご連絡ください。

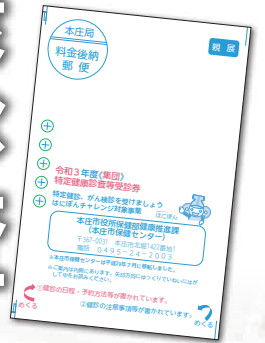

↑ 受診券 (はがき)

★健康推進課 (保健センター内) ☎24-2003

特定健診の目的は、内臓脂肪症候群(メタボリックシンドローム)またはその予備群の方を特定し、将来の重症化を防ぐことを中心に、生活習慣の見直しのきっかけをつくることです。

健診の結果、メタボリックシンドロームまたはその予備群と特定された方には特定保健指導を実施します。健診会場は健診センター(保健センター内)とセルデイで、一部のがん検診が同時に受けられます。

・本庄市国民健康保険(本庄市国保)の加入者で、令和4年3月31日までに満40歳以上になる方(昭和57年3月31日以前に生まれた方)

・後期高齢者医療制度の被保険者

【次の方は対象外となります】

①妊娠中の方

- ②施設等に入所中の方
- ③6か月以上継続して入院中の方
- ④受診時に本庄市国保・後期高齢者医療制度に未加入の方(さかのぼりで資格を喪失した場合も含まれます。健康保険の切替手続き中の方はご注意ください)

## 職場で健診を受ける方

本庄市国保の加入者で、職場で健診を受診する方は、健診結果の提出にご協力をお願いします。結果は今後の健康づくりに生かします。

### 提出先 健康推進課

※特定健診等を受診する方は、予防検診(人間ドック)助成金は利用できませんので、ご注意ください。

なお、予防検診助成金については、保険課へお問い合わせください。

## 健診の受け方

予約が必要です。予約受付開始日(29ページ参照)以降に予約受付専用電話番号でお申し込みください。

受付期間 11月30日(火)まで(平日のみ)

受付時間 午前9時～午後5時15分

※保健センター、セルデイでの電話及び窓口での予約受付は行いません。

予約受付専用電話番号(無料)

☎0120-4011-960

※「0120」を省略せずにおかけください。

費用 無料

用意 特定健診等受診券、健康保険証

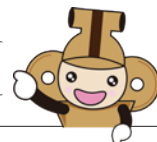

※新型コロナウイルスの感染状況により、健診が中止になる場合があります。

## 令和3年度 特定健康診査等日程表

健診名(会場)	日程	予約受付開始日
プリンセス健診(健診センター)	5/7(金)、6/25(金)、7/19(月)、9/21(火)、10/22(金)、11/26(金)	4/12(月)~
特定健診(セルディ)	9/28(火)~10/1(金)	4/13(火)~
特定健診(健診センター)	5月	4/14(火)~
	6月	
	7月	
	8月	
	9月	
	10月	
	11月	
	12月	
	1月	
	2月	
	3月	

※プリンセス健診は、特定健診等と各がん検診をセットで受診できる女性が対象の健診です。

※★は女性のみです(乳がん検診、子宮頸がん検診はありません)。

**健診受付時間** 午後0時50分~2時

※詳しくは、予約後に届く案内でご確認ください。

### ■基本的な健診項目

	検査項目
問診	服薬歴及び喫煙習慣等
診察	
身体計測	身長・体重・BMI・腹囲
血圧測定	収縮期(最高)血圧・拡張期(最低)血圧
血液検査	脂質検査
	肝機能検査
	血糖検査
	腎機能
尿検査	尿酸・クレアチニン・eGFR
	尿糖・尿たんぱく

### ■医師の判断に基づき選択的に実施される3項目

	検査項目
心電図検査	
眼底検査	
貧血検査(血液検査)	赤血球数・色素量・ヘマトクリット値

### ■同時受診可能ながん検診等

胃がんリスク(ABC)検診、前立腺がん(PSA)検診、肺がん・結核検診、大腸がん検診、肝炎ウイルス検診  
※プリンセス健診時のみ乳がん検診及び子宮頸がん検診の同時受診が可能です。

## 音声ガイダンスが流れたら

①「順番におつなぎしますので、そのままお待ちください」

→前の方が終わり次第オペレーターにつながります。電話を切らずにお待ちください。

②「しばらくたってからおかけ直してください」、またはつながらない

→大変混雑しています。時間をおいておかけ直してください。

※予約受付開始日から数日間は電話が集中し大変つながりにくくなります。

聴覚に障害のある方は

ファックスで申し込みください

希望日(第3希望まで)、氏名、生年月日、住所、自身の☎番号、同時に受けたいがん検診を明記し、健康推進課(☎24-2005)に申し込みください。

申込から受診までの流れ

①予約受付専用電話番号で申し込む  
オペレーターに希望日や同時に受診したいがん検診の種類を伝えてください。

②健診センターから封筒が届く

受診日の約1~2週間前に案内通知・問診票・尿検査等のキットが入った封筒が届きます。案内通知には受診日・受付時間・持ち物・注意事項等が書いてあります。

③案内通知に書かれた受付時間内に会場へ

受付時間になりましたら、会場で受付を行います。指定の受付時間帯より早い受付はできません。

年1回、無料の健診を受けましょう





料金後納郵便  
郵便区内特別



がん検診・特定健診を受けよう！  
重要！

令和3年度  
本庄市がん検診等受診券・案内通知在中  
今年度の各種検診のお知らせ、受診券が入っています。  
対象となる検診は年齢・性別により異なるため、必ず内容をご確認ください。

# はにぽんチャレンジ対象事業 がん検診等を 受けよう！

## ～ずっと健康、もっと健康～

★健康推進課（保健センター内） ☎ 24-2003

日程・会場等の詳細は、受診券と同封の「令和3年度本庄市がん検診等のお知らせ」をご覧ください。

※受診券は**緑色**の封筒で届きます。

**が**んは日本人の死因の第1位で、2人に1人ががんにかかると言われ、3人に1人ががんで亡くなっています。

自分のため、大切な人のためにがん検診を受けましょう。

### ●検診の種類・対象年齢

集団検診・個別検診で受診できる検診の種類や対象年齢等は、31ページの表でご確認ください。

### ●受診券について

左記の方には、4月1日にがん検診受診券等と検診等のお知らせを発送しました。

①20歳代・30歳代の女性で今年度中に偶数の年齢になる方

②40歳～70歳・73歳の方

③71歳以上で令和2年度にがん検診等を受診した方

※③で令和2年度がん検診等を2月以降に受診した方は除きます。

※4月10日を過ぎても受診券が届かない方や、①～③に該当しないが検診を希望する方は、健康推進課へご連絡ください。

### ●検診料について

自己負担料金は**無料**です。

## 集団検診

健診センターやセルデイで行う検診です

### ▼がん検診等の申込開始

検診日程・会場 郵送した案内通知を参照

### 申込方法

①希望する検診と会場、日程を  
選ぶ

②予約専用電話へ申し込む

### 予約専用電話番号

☎ 0120-401-960

※「0120」を省略せずにおかけください。

受付期間 4月20日(火)～11月30日(火) (平日のみ)

※全日程の検診の申し込みができます。

受付時間 午前9時～午後5時  
15分

※予約開始日から数日間は電話が集中してつながりにくい場合があります。

※聴覚障害がある場合は、健康推進課窓口や☎24-2005での申し込みが可能です。

※各日程、定員があります。受

付期間内であっても定員になり次第、予約締め切りとなりますので、ご了承ください。

### 検診の種類・対象者

①肺がん・結核検診：40歳以上の方

②乳がん検診：40歳以上の女性

③子宮頸がん検診：40歳以上の女性

※乳がん検診や子宮頸がん検診を受診する場合、大腸がん検診も同時に受診できます。

④骨粗しょう症検診：40・45・50・55・60・65・70歳の女性

※骨粗しょう症検診の対象者で、乳がんや子宮頸がん検診も希望する方は、同日の申し込みが可能です。

⑤肝炎ウイルス検診：40・45・50・55・60・65・70歳の方

※過去に市の肝炎ウイルス検診を受診したことがない方が対象です。



●**検診の種類・対象年齢等** がん検診等は、加入している医療保険に関係なく受けられます。

種類	検診項目	検診内容	個別検診の対象年齢	集団検診の対象年齢
がん検診	肺がん・結核	・胸部レントゲン検査 ・喀痰検査（必要と判断された方のみ）	実施していません	40歳以上の方
	大腸がん	・便潜血検査（2日分の便を提出）	40歳以上の方	40歳以上の女性 ※大腸がん検診は、乳がんや子宮頸がん検診と同時受診の場合のみ受診可能。
	乳がん	・乳房レントゲン検査（マンモグラフィ） ※30歳代の方は視触診も受診していただきます。	30歳以上の女性	
	子宮頸がん	・内診による細胞検査	20歳以上の女性	
	胃がんリスク（ABC）	・血液検査	40歳以上で今年度中に偶数年齢になる方	実施していません
	胃がん	・胃レントゲン撮影（バリウム検査）	実施していません	50・60歳の方
	前立腺がん（PSA）	・血液検査	40歳以上の男性	実施していません
その他の検診	骨粗しょう症	・超音波による骨密度検査、結果説明	実施していません	40・45・50・55・60・65・70歳の女性
	B型・C型肝炎ウイルス	・血液検査	実施していません	40・45・50・55・60・65・70歳の方 ※過去に市の肝炎ウイルス検診を受診したことのない方に限ります。
	歯周疾患	・歯及び歯周組織等の検査、保健指導	40・45・50・55・60・65・70・73歳の方	実施していません

※各検診の対象年齢は、令和4年3月31日現在の年齢です。

※本庄市国民健康保険に加入している40歳以上の方、または後期高齢者医療制度の被保険者は、特定健診等と同時に一部のがん検診も受診できます。詳細は29ページをご確認ください。

## 個別検診

指定医療機関で行う検診です。

**検診日程** 5月6日(木)～令和4年3月31日(木)

### 申込方法

指定医療機関に予約

※指定医療機関については、がん検診受診券に同封される「令和3年度本庄市がん検診等のお知らせ」を確認していただくか、健康推進課へお問い合わせください。

### 検診の種類・対象者

①胃がんリスク（ABC）検診：40歳以上で、今年度中に偶数年齢になる方

②前立腺がん（PSA）検診：40歳以上の男性

③乳がん検診：30歳以上の女性

④子宮頸がん検診：20歳以上の女性

⑤大腸がん検診：40歳以上の方

### ■申し込み前にご確認ください

- ①がん検診は、早期発見・早期治療のために、症状のない健康な方を対象にしています。気になる症状がある方、治療中または経過観察中の方は、検診を待たずに医療機関を受診してください。
- ②早期発見のため、定期的を受診することが大切です。

※新型コロナウイルスの感染状況により、検診が中止になる場合があります。



## 新型コロナウイルスワクチンに関する電話相談窓口を開設

★健康推進課（保健センター内） ☎24-2003

**新**型新型コロナウイルスワクチンの接種について、皆さんからのお問い合わせに対応する電話相談窓口を設置しています。

窓口ごとに対応する内容が異なりますので、ご注意ください。

### ●ワクチンの接種方法等について

#### 本庄市新型コロナワクチン電話相談窓口

（☎71-8780） [4月8日(木)から開設]

接種の受け方、予約方法、接種券について等、一般的なお問い合わせに対応します。

**受付時間** 午前8時30分～午後5時15分（平日のみ）

### ●接種に際しての副反応等について

#### 埼玉県専門相談窓口（☎0570-033-226）

医学的な知見が必要となる専門的なお問い合わせに対応します。

**受付時間** 24時間（年中無休）

### ●ワクチン施策について

#### 厚生労働省新型コロナウイルス電話相談窓口

（☎0120-761-770） [フリーダイヤル]

新型コロナウイルスワクチン施策のあり方等に関するお問い合わせに対応します。

**受付時間** 午前9時～午後9時（年中無休）

## 高齢者用肺炎球菌ワクチン予防接種を実施します

★健康推進課 ☎24-2003

### ●予診票について

・右表のうち①及び③の対象の方には、3月末に予診票を郵送しました。

※既に接種をした方にも予診票が届く場合があります。

・②の対象の方で今までに一度も接種をしておらず、接種を希望する方は、健康推進課にご連絡ください。予診票等を郵送します。

### ●接種期間 令和4年3月31日(木)まで

※①の対象の方は、接種期間内であれば、誕生日を迎える前でも接種できます。

※③の対象でこれから60歳を迎える方は、接種日に満60歳でないと受けられません。

※接種期間を過ぎた場合または2回目以降に接種した場合は全額自己負担となります。

※今年度接種しなかった場合、来年度以降は対象になりませんのでご注意ください。

### ●費用（自己負担金） 2,000円

※生活保護世帯の方、中国残留邦人等支援受給者、東日本大震災で被災された方は無料です。

### ●接種回数 1回

### ●対象

	年齢	生年月日
①	65歳	昭和31年4月2日生 ～昭和32年4月1日生
	70歳	昭和26年4月2日生 ～昭和27年4月1日生
	75歳	昭和21年4月2日生 ～昭和22年4月1日生
	80歳	昭和16年4月2日生 ～昭和17年4月1日生
②	85歳	昭和11年4月2日生 ～昭和12年4月1日生
	90歳	昭和6年4月2日生 ～昭和7年4月1日生
	95歳	大正15年4月2日生 ～昭和2年4月1日生
	100歳	大正10年4月2日生 ～大正11年4月1日生
③	60～64歳	昭和32年4月2日生～昭和37年4月1日生の方のうち、心臓・じん臓・呼吸器の機能又はヒト免疫不全ウイルスによる免疫機能に一定の障害を有する方

※既に肺炎球菌ワクチン(23価肺炎球菌莢膜ポリサッカライドワクチン)の接種を受けたことのある方(自費で接種した方も含む)は対象となりません。



泌尿器科外来で見られる感染症で最も多いのは膀胱炎です。膀胱炎の3大症状は頻尿<sup>ひんにょう</sup>、排尿痛、尿混濁<sup>こんだく</sup>です。患者さんは「おしっこが近い。おしっこをすると痛い。残尿感がある。血が混じった。」と訴えます。

## ◇診察では

診察室では、まず顕微鏡検査を行い、白血球が出ていないか(膿が出ていないか)を確認します。白血球が出ていなくても細菌がいることもあるので細菌培養を行います。そして細菌が確認されると、どの抗生剤が効くのか薬剤感受性テストを行います。患者さんには抗生剤または抗菌剤を内服してもらいますが、とにかく水分をたくさん摂っておしっこをどんどん出すように指導します。仮に薬剤感受性テストで効きが悪いという判定が出て水分をたくさん摂っておしっこを出してもらっていると、症状はかなり改善します。薬の感受性が悪くても症状がやわらぐのは、膀胱炎は他の感染症と違い、おしっこを出すことで細菌が減少し炎症が治まっていくからです。

## ◇薬は飲み切りましょう

膀胱炎を繰り返す人は、心配のあまり薬を常備したがる

人がいますが、耐性菌を作る原因になるので薬は飲み切って予備の薬は持たないようにと説明します。変だなと思ったらなるべく水分をたくさん摂っておしっこを出すようにしてください。

## ◇繰り返す場合には

一方で、膀胱炎を繰り返す人の中には、ほかに疾患がある場合もあります。

膀胱内の残尿量が多い、糖尿病や前立腺肥大症など排尿機能障害を伴う、といった場合は原疾患の治療が必要となります。

また、膀胱炎は熱発しないのですが、もし膀胱炎症状で熱発を伴うようなら腎盂腎炎<sup>じんうしんえん</sup>を合併していると考えられます。膀胱に蓄えられたおしっこが腎臓に逆流りする膀胱尿管逆流という機能障害を伴うことがあり精査が必要となります。

## ◇変だな、と思ったときは

膀胱炎は体の構造上尿道の短い女性に多い病気です。変だなと思ったら、まず水分をたくさん摂っておしっこをたくさん出してください。そして医療機関を受診してください。

# 休日・夜間の急病のときは…

## ●本庄市児玉郡医師会立本庄市休日急患診療所

☎23-3322

本庄市保健センター内で、内科系の比較的症状が軽く、入院の必要がない方の診療を行います。

※診療以外に関する問い合わせ・電話相談はご遠慮ください。

▶診療日 日曜・休日・年末年始(12/30~1/3)・平日木曜日夜間

▶診療時間 午前9時~正午、午後1時~4時、午後7時~10時  
(平日木曜日夜間は午後8時~10時)

※健康保険証を持参してください。

※夜間の診療は午後9時45分までに受付をしてください。

## ●在宅当番医療機関 ▶診療時間 午前9時~正午

4月4日(日)	あたご山クリニック	中央1丁目	☎22-8733
4月11日(日)	黒岩整形外科医院	上里町七本木	☎34-0551
4月18日(日)	本庄駅前病院	駅南1丁目	☎22-2163
4月25日(日)	恵南クリニック	見福2丁目	☎24-0008
5月9日(日)	したら眼科クリニック	上里町金久保	☎33-8333

※在宅当番医は変更になる場合がありますので、電話でご確認のうえ、お出かけください。

## ●困ったときは電話相談を！

ほんじょう健康相談ダイヤル24 (相談料・通話料無料)

☎0120-122-885

健康・医療・出産・育児・介護などの相談、医療機関情報の提供を行います。(市内在住者が対象)

▶受付時間 24時間・年中無休

埼玉県救急電話相談 (通話料利用者負担)

☎#7119

救急医療相談に看護師が対応します。健康相談・育児相談には対応しません。(大人・小児共通)

※IP電話、ひかり電話、ダイヤル回線からは☎048-824-4199

▶受付時間 24時間・年中無休

下記の電話番号からも救急電話相談が利用できます。

○小児救急電話相談 #8000又は☎048-833-7911

新型コロナウイルス感染症県民サポートセンター

☎0570-783-770

☎048-830-4808 (埼玉県感染症対策課内)

▶受付時間 24時間・年中無休

※発熱などの症状がある場合は、「埼玉県指定 診療・検査医療機関」に事前予約のうえ、受診してください。診療・検査医療機関が不明な場合は、埼玉県受診・相談センターへ。

☎048-762-8026

☎048-816-5801 } ※日曜日を除く午前9時~午後5時30分

★119番は緊急時(火災やけが人など)の受付専門電話番号です。医療機関の情報は、児玉郡市広域消防本部指令課☎24-1119でご案内します。診療科目によっては県外や本庄市・児玉郡以外の病院をご案内する場合があります。

●赤ちゃんを迎える準備 会場：健康推進課（保健センター内）☎24-2003  はにぼんチャレンジ対象事業

イベント	内容	日時	対象	申込
おや親タマゴ 「はじめて生活 with ベビー」	妊娠中の生活・栄養・赤 ちゃんのお風呂の入れ 方・妊婦体験など	4月7日(水)・5月12日(水) 午前9時30分～11時30分 4月8日(木)・5月13日(木) 午後1時30分～3時30分 ※終了時刻は前後する場合があります。	これからママ・ パパになる方	随時受付 健康推進課へ

●赤ちゃんが生まれたら 会場：健康推進課（保健センター内）☎24-2003  はにぼんチャレンジ対象事業

イベント	内容	日時	対象	申込
母乳相談	母乳の量、授乳の仕方等 に関する母乳相談 ※はにぼんチャレンジ対象外	4月30日(金)・5月27日(木) 午前9時30分～11時 (30分ごとに実施)	生後4か月頃ま でのお子さん とその保護者	定員あり。各実施月の1日か ら健康推進課へ ※母乳相談は初回相談者のみ。
ラッコクラス	赤ちゃんのこころ  ～支援センター編～ 赤ちゃんの発達を促すた めの遊び方や関わり方を 紹介	4月6日(火)・5月11日(火) 午前10時～11時50分  4月23日(金) [会場：子育て支援セ ンター梅花] 5月17日(月) [会場：北泉保育園子 育て支援センター] 午前9時45分～10時30分 (両日とも) ※参加人数で時間の変更あり。	生後2～4か 月のお子 さん とその保護者	開催日の3日前までに健康推 進課へ
コアラクラス	うきうき♪ はじめての離乳食	4月8日(木)・5月13日(木) 午前10時～11時30分	生後4～5か 月のお子 さん とその保護者	

※お子さんの成長や育児、栄養に関するご相談は、随時受け付けています。ご心配なことがありましたら、健康推進課までご連絡ください。また、計測をご希望の方は、子育て支援センター・児童センターで実施しています。

## 令和3年度児童扶養手当・特別児童扶養手当の手当額

★子育て支援課☎25-1130

4月からの児童扶養手当・特別児童扶養手当の手当額は次のとおりです。

### ●児童扶養手当（月額）

子どもが1人の場合		子どもが2人目の加算額		子どもが3人目以降の加算額(1人につき)	
全部支給	43,160円	全部支給	10,190円	全部支給	6,110円
一部支給	43,150円～10,180円	一部支給	10,180円～5,100円	一部支給	6,100円～3,060円

### ●特別児童扶養手当（月額）

1級 52,500円 2級 34,970円



こばやし しゅんや  
小林 舜弥ちゃん  
4歳 児玉町児玉



たけうち ぜん  
竹内 禅ちゃん  
4歳 児玉町児玉



まるやま こはる  
丸山 小遥ちゃん  
4歳 今井

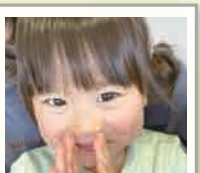

いしざき みさ  
石崎 未紗ちゃん  
3歳 東台



よしはら げんき  
吉原 絃稀ちゃん  
2歳 西五十子



こばやし しゅんき  
小林 准大ちゃん  
1歳 児玉町児玉



たかやま さくらちゃん  
高山 さくらちゃん  
1歳 小島



まちだ うるは  
町田 麗羽ちゃん  
1歳 東台



まつした えいか  
松下 瑛花ちゃん  
1歳 栄

5月にお誕生日を迎える小学校就学前のお子さんの写真を募集中です。顔のはっきり写ったお子さんの写真、氏名、ふりがな、住所、生年月日、保護者の氏名、連絡先を記入のうえ、下記のあて先へ持参、郵送またはメールで応募してください。※応募多数の場合抽選（未掲載のお子さんが優先）。応募写真は返却できません。

### あて先

〒367-8501 本庄市本庄3-5-3

本庄市役所広報課広報係

☎25-1155

✉ omedetou@city.honjo.lg.jp

※締切は4月12日(月) (必着)

## 児童センター

前原児童センター ☎ 21-9820、日の出児童センター ☎ 21-0420、  
児玉児童センター ☎ 71-6805

児童センターは主に小学生までの児童が自由に集い、遊ぶ場所です。また、  
小さいお子さんを連れのお母さんたちの交流の場としてもご利用ください。

**利用時間** 月～土曜日（休日・年末年始除く）  
午前9時～午後5時

### ●つどいの広場（乳幼児の親子の交流の場）

0歳～就学前の子と保護者の皆さんが自由に交流できる広場です。  
子育てに関する相談も受けていますので、お気軽にご参加ください。

**日時** 月・水・金曜日（休日を除く） 午前9時～午後2時

**親子でふれあうあそびの講座**（午前10時～）

つどいの広場の中で乳幼児の親子で楽しめる参加自由の講座を開催しています。  
下記以外にもたくさんの講座があります。詳しくは各児童センターで配布  
するおたより、または市HPをご覧ください。

○下記の講座は  はにぼんチャレンジ対象事業 です。

**はにぼんチャレンジ対象の講座は、予約制です。**

開催日の1週間前の午前9時より、各児童センターへ電話または来館時に申し  
込んでください。

つどいの広場▶



※感染症対策として、参加人数の制限を行っています。また、緊急事態宣言中はさらに参加人数を制限します。

※参加の際は感染症対策のため、利用前の検温、手指の消毒やマスクの着用（2歳未満のお子さんを除く）をお願いして  
います。掲載している催しは、中止・延期になる場合があります。HPまたは各問い合わせ先へご確認ください。

### ◆子育てサロンゆうゆう 「音あそび」

**開催日** 前原：4月9日(金)  
日の出：4月21日(水)  
児玉：4月28日(水)

身近にあるものからいろいろな音を出してみたり、歌に合わせて鳴らしてみたりして、音を楽しんで遊びます。  
※子育てサロン「ゆうゆう」は、子育て応援団「本庄びすけっと」のご協力をいただき開催しています。

### ◆リトミック

**講師** 小川 豊子 先生  
**開催日** 前原：4月28日(水)  
日の出：4月7日(水)  
児玉：4月14日(水)

音楽を使って楽しく子どもの発達をうながします。リズム楽器を持って音楽遊びをするなど、楽しい時間が過ごせます。

### ◆ママパパピクス

**講師** 入 美由紀 先生  
**開催日** 前原：5月12日(水)  
日の出：4月14日(水)  
児玉：5月19日(水)

楽しく軽快な音楽に合わせて親子でからだを動かしてみませんか。“親子で楽しむ”ことを第一にダンスしたり、マットやトンネルなどの用具を使って筋力アップ&ストレス解消で心もからだもリフレッシュしましょう。

## HAPPY BIRTHDAY 4月生まれのみんな



しおうら あいか  
塩浦 愛花ちゃん  
6歳 緑



いとなが きょうすけ  
糸永 京之助ちゃん  
5歳 下野堂



おかべ しょうだい  
岡部 祥大ちゃん  
5歳 けや木



こうら ひろと  
古浦 博人ちゃん  
5歳 児玉町児玉南



つちや ともひろ  
土屋 友宏ちゃん  
5歳 児玉町入浅見



いしい あやと  
石井 絢斗ちゃん  
4歳 早稲田の杜



こうら ゆきほ  
古浦 幸保ちゃん  
4歳 児玉町児玉南



せきぐち りきと  
関口 力翔ちゃん  
3歳 沼和田



たけかわ はな  
武川 蓮奈ちゃん  
3歳 小島



はせがわ ゆうと  
長谷川 結土ちゃん  
3歳 日の出



みやうち まなか  
宮内 愛加ちゃん  
3歳 本町



あさみ ゆうか  
浅見 優花ちゃん  
2歳 緑



おおつか みこ  
大塚 美湖ちゃん  
2歳 若泉



ふじくら あやか  
藤倉 彩佳ちゃん  
2歳 堀田



本庄市・児玉郡で Let's サイクリング!!

### 本庄地域定住自立圏サイクリングガイドブック

## デイトリップ by ペダル

「サイクリング」と「旅」をテーマに、本庄市・美里町・神川町・上里町を自転車で走ったり、気になるスポットを訪ねたり、気軽にサイクリングとちよい旅をしたい方の手助けとなるようなガイドブックを作りました。

あなたもデイトリップ by ペダルを携えて、サイクリングに出かけてみませんか？

#### ▶掲載ルート

- ①児玉郡市広域周遊ルート(約62km)
- ②中山道の宿場町、本庄ルート(約20km)
- ③児玉の原風景を回るルート(約12km)
- ④ブルーベリーと遺跡の町みさと漫遊ルート(約20km)
- ⑤神川チャレンジルート(約44km)
- ⑥上里歴史巡りルート(約14km)

▶配布場所 各市町の公共施設・観光名所等  
※サイクリングを楽しむときは交通ルールを順守し、走行しましょう。

★企画課 ☎ 25- 1 1 5 7



## 広報アンケート

ご回答いただいた方に抽選でプレゼント！  
広報アンケートでは、あなたの声をお待ちしています。

### 今月の プレゼント

**BOB's Belly paint**  
マタニティペイント (衣装・写真データ付き)  
1名  
マタニティペイント割引チケット 30名

『今しか出来ないマタニティの思い出づくり』おかげ様でサロンOPEN 5周年を迎えました！ご両親・パパ・友人からママへのプレゼントに喜ばれています！妊娠7～9か月頃がオススメです！



**BOB's Belly paint**  
本庄市寿3丁目(詳細は予約時にご案内)  
☎ 10:00～12:00・14:00～16:00  
完全予約制。予約はサロン公式LINEアカウントまたはInstagramから



### ■アンケート

- (1) 今月号で良かったページ・役にたったページは？
- (2) 広報紙の改善点をお選びください。  
①記事の内容②記事の配置③文字の大きさや色④写真⑤その他
- (3) (2)で選んだ理由は？
- (4) 読んでみたい記事は？

### ■応募方法

アンケートの答え・住所・氏名・年齢・性別・電話番号を記入のうえ、4月30日(金)までにはがきまたは下記応募フォームへ(1世帯につき各月1通まで)

### ■応募先

〒367-8501 本庄市本庄3-5-3  
本庄市役所広報課  
「広報アンケート」係



応募フォーム

※当選者の発表は、当選通知の発送をもって代えさせていただきます。

★広報アンケートへプレゼントを提供していただける商店・企業等を募集中！掲載料金は無料です。  
詳しくは、☎または広報課 ☎ 25- 1 1 5 5 へ。

