

触れて感じる地元の歴史

本庄早稲田の杜ミュージアムでは子どもの日に合わせて5月1日～5日、キッズデーを開催。「本物はど〜れだ?」では、並んだ土器やはにわの中から、本物探しにチャレンジしました。



人の動き (2021. 5. 1 現在)

人口	77,812	(+19)
男	38,860	(+11)
女	38,952	(+8)
世帯数	35,235	(+73)

() 内は前月との比較

人口増減の内訳

出生	49	転入	323
死亡	68	転出	274
自然増減	-19	社会増減	+49
		その他	-11

7月8日(木)
はにぽんプラザ
▼
深谷駅北口

聖火が本庄にやってくる

観覧の注意



前後左右に適切な距離を



マスクを着用し、拍手での応援を



体調が悪い場合は観覧を控えて



NO DRONES
ドローンの飛行は法令で禁止です

聖火リレーの様子はNHK 聖火リレーライブストリーミング特設サイトで中継されます。ぜひご覧ください。
<https://nhk.jp/torch>



本庄市の聖火リレーに関する最新情報は市のHPでご確認ください。



3月25日に福島県からスタートした聖火リレーは、7月8日(木)に本庄市を駆け抜けます。
本庄市・深谷市区間は、地域の歴史的・文化的な魅力を発信できる特殊区間として、一部のコースを世界最古の自転車といわれる足踏み式自走4輪車「陸船車」や自転車で行われます。

交通規制案内

出発地：はにぽんプラザ

スタート：午前11時10分



【注意】当日は交通渋滞が予想されます。聖火リレーコース周辺での自動車の利用は極力ご遠慮ください。また、当日の駐車場はありません。ご観覧の方は徒歩または自転車でお越しください。

聖火リレーがいよいよ本庄に

本 庄市・深谷市間を走る埼玉県選出ランナーの新井正人さん、岩田朋之さん、プレゼンティングパートナー企業選出ランナーの綿貫恵美さんに意気込みを伺いました。

聖火と笑顔届けたい



綿貫 恵美 さん

「せっかく本庄で聖火リレーをするのなら、本庄市民が走らなければ」という想いがあり、聖火ランナーに応募しました。

10年以上前からグアムの伝統的なダンス「チャモロダンス」を通じて、グアムと日本の懸け橋になるよう国際交流を続けています。この活動を続けてきたことも、国際的な催しであるオリンピック聖火

リレーのランナーに応募するきっかけの一つです。

ランナーに決まったのは、2019年の12月。選出された実感はすぐにはありませんでしたが、他の聖火ランナーたちと情報交換をしたり、実際に聖火リレーが始まったのを見たりして、日に日に実感が増しています。

聖火ランナーに選出されたことは、特に96歳の祖母が一番喜んでくれました。中継などがあるので、当日も走っている姿を見てもらいたいと思います。

当日はきっと緊張すると思いますが、皆さんに笑顔をお届けできるように頑張りたいです。

世界最古の自転車復元 支えてくれた人への感謝を胸に



新井 正人 さん

かつて市で開講していた、まちづくりに関する一般向け講座（まちづくり大学）での出会いをきっかけに、世界最古の自転車といわれる「陸船車」の復元に挑戦してきました。世界に「陸船車」を知ってもらえたらと考えており、この様な機会に恵まれて、本当に幸せだと思っています。

聖火リレーはインターネットでライブ中継されます。今まで支えてくださった方々への感謝の気持ちを胸に、また、皆さんからの応援を力に変えて走ります。

パラスポーツでできた縁 聖火ランナーで恩返し



岩田 朋之 さん

私は8年前に病気で目の中心で物をみることが難しくなりました。仕事が続けられず苦しい時に私を救ってくれたのがロービジョンフットサルというパラスポーツでした。現在は日本代表主将として活動しています。

本庄市で日本代表合宿を行ったことから本庄市と関わりを持つようになりました。聖火ランナーとして走ることで、活動をサポートしてくれた本庄市への恩返しとロービジョンフットサルが広がってくださることを願っています。



塙保己一没後200周年

ふたつふくしのひと

不撓不屈の人

塙保己一の生涯

第二話 当道座入門

江戸へ出る

辰之助(寅之助から改名)は、十五歳の時に絹商人に連れられ、中山道を通って江戸へ出たといえます。江戸では、当道座(盲人一座)の検校(とみすけ)富須賀一(いち)の弟子となりました。辰之助は当道座に入門し、名前を千弥(せんや)と変えました。当道座では盲人の専業であった音曲・あんま・鍼灸などを習い、生計を立てることになります。

ついで修行

千弥にとって、あんまや針の修業はつらいものでした。元々手先が不器用だったため、なかなか上達しませんでした。さらに千弥自身は本を読んでもらうのが好きで、そちらに気が向いてしまい、修行に集中できなかったようです。十六歳のころからは、師匠の雨富(あまゆ)検校は利発な千弥をみて歌学者の萩原(はぎわら)宗固(むねもと)の弟子にしました。さらに当時著名だった学問の先生のもとに通わせてくれました。

千弥は十八歳になって当道座の衆分(しゅうぶん)という位につき、この時、名を保木野一(ほきのいち)に変えています。しかしながら技術の習得は進んでいませんでした。中でも音曲は苦手で、何も覚えられなかったといえます。鍼(はり)については、かなり上達したと書かれたものもあります。保木野一は将来に悲観し、師匠の雨富(あまゆ)検校に自分の心の内を打ち明け、学問がしたいと訴えました。雨富(あまゆ)検校は、『自分が教えられることはす

べて試したが駄目だった。そうならば「賊と博」(盗賊や博打打ち)以外ならどのような仕事に就いてもよい。好きなことをやりなさい。今から三年間、お前を養おう。もし芽が出ないようなら国元に返す』と、告げたのでした。

保木野一は師匠の言葉を肝に銘じ、必死に勉学に励んで、ついには約束通りその名が世間に知れるまでに学問が上達しました。

江戸城のお堀に身を投げる?

保木野一は当道座の修行に失敗し自殺未遂をしたともいわれます。保己一の修業時代の大きな転機として語られているところですが、真偽は不明です。真偽は不明ですが、とても大きな出来事ですからそんなことがあったかもしれません。

ミニ知識②

当道座ってなに?

辰之助が入門した当道座は、目の不自由な人たちの相互扶助の組織でした。大変厳しい階級社会で、全部で七十三もの階級があり、最高位が総検校でした(左図参照)。

通常は、ほとんどが座頭(ざとう)で終わってしまい、ほんの一握りの人が勾当(こうとう)や検校になることができました。保己一は本人の努力と、多くの人の支え、援助により、ついには最高位の総検校まで上り詰めたのです。

当道座の組織イメージ図

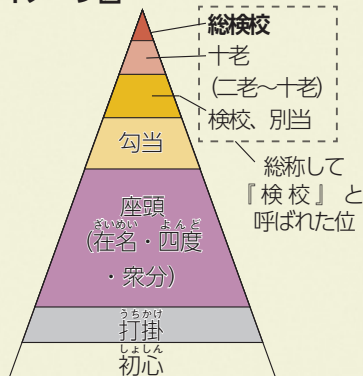

特別展示

検校塙保己一奉納の
實相寺の燭台

塙保己一が生まれた荻野家の菩提寺である實相寺（児玉町児玉）

には、寛政十二年（一八〇〇年）、当時検校となっていた保己一が奉納した燭台（ろうそく立て）が残されています。

若くして江戸に出て、日々の修行や出世をしていくために多忙であった保己一は、郷里である保木野村に帰ることができなかったため、実家のこと、ご先祖様のこと、友人のこと等を心配していました。

そうしたことから、両親の菩提を弔うため、この燭台に両親の戒

名を刻み菩提寺である實相寺に奉納したそうです。

さらにこの燭台には、「暗闇の中でも灯りは誰の心にも隔てなく希望を与えるものだ」と考えた保己一が、「明るさ」への思いを込めたとも言われています。

このたび、この燭台を特別展示することとなりました。

開催期間 令和4年3月31日(木)まで

※月曜日休館(休日の場合は翌日)会場 塙保己一記念館(アスパ)

(こども内)

★文化財保護課 ☎25・1186



▲検校塙保己一奉納燭台
(實相寺所蔵)

塙保己一記念館の収蔵品をご紹介します

今回の連載「塙保己一の生涯」はいかがでしたか。ここでは、塙保己一ゆかりの品を紹介します。

●巾着(きんちゃく)

保己一が生涯大切にしていた、母手縫いの巾着。母きよが、自分の帯の生地で作ったもので、江戸に出るときには、中に23文を入れていったと言われています。



●お宝箱(おたからばこ)

保己一が江戸に出るときに着替えを入れて背負ったという素麵箱。後に林大学頭が大切なものだから「お宝箱」と命名しました。



※いずれも実物は、塙保己一記念館で常設展示しています。
★塙保己一記念館 ☎72・6032

塙保己一がお出迎え

道路を走っている際、都道府県や市町村をまたがる時に出ている看板。これらは通称『カントリーサイン』と呼ばれています。

このたび、関越自動車道下り線の老朽化したカントリーサインが生まれ変わりました。新たに塙保己一の肖像画を忠実に再現したデザインで本庄市に入ったことのお知らせしています。



▲安全運転を！



▶めざせ！^{はにわ}埴輪職人

ミニ埴輪をつくろう

イベント

★本庄早稲田の杜ミュージアム ☎ 71- 6 8 7 8
FAX 71- 6 8 7 9

粘土をこねて、オリジナルの埴輪を作りませんか。

- 日時 6月25日(金)～27日(日)
午前10時～11時30分、
午後2時～3時30分
(各日2回)
- 会場 本庄早稲田の杜ミュージアム
- 講師 本庄早稲田の杜ミュージアム学芸員
- 対象 どなたでも
- 定員 各回5名(先着順)
- 費用 200円(材料費)
- 申込 6月11日(金)午前9時から電話、FAXまたは
直接本庄早稲田の杜ミュージアムへ



▶体験型観光

本庄すまいる日和2021 事業者を募集

募集

★商工観光課 ☎ 25- 1 1 7 4

市では観光振興の取り組みとして、体験型観光プログラム「本庄すまいる日和2021」を開催する予定です。

- 開催期間 10月9日(土)～12月28日(火)
開催にあたり、体験型観光プログラムを実施して
いただける事業者を募集します。
- プログラムの要件 次のいずれかに該当すること
 - ①市内の観光資源の魅力を活かしたもの
 - ②季節感や地域性、希少性など特別感を感じられるもの
 - ③創意工夫をし、参加者の満足感を得られるもの
- 応募期間 6月30日(火)まで
※詳しくは、商工観光課(市役所
4階)またはHPで配付の募集要項
をご覧ください。



▲募集要項



▶復旧工事が完了

利根川低水護岸災害復旧工事が完了しました

お知らせ

★道路管理課 ☎ 25- 1 1 5 1

令和元年10月に発生した台風19号による記録的な大雨により、市内を流れる利根川は越水こそしませんでした。仁手及び下仁手地域では河岸の土砂が流されてしまったり、低水護岸(普段水が流れている部分のコンクリート等)が損壊する被害が発生しました。

低水護岸は、より高い位置にある高水敷(普段は水が流れていないため、主にグラウンドや広場として使われているところ)や堤防を、川の流れや波の作用による浸食から守る重要な施設です。

このたび、国土交通省利根川上流河川事務所により復旧工事が進められ、3月に完成しました。





18歳から応募できます

期日前投票所の立会人を募集

★選挙管理委員会事務局 ☎ 25- 1 1 8 7

皆さんに政治や選挙への関心を持っていただき、選挙を身近なものと感じてもらうため、期日前投票所の立会人を募集します。

立会日 選挙の告示（公示）日の翌日から投票日の前日までのいずれかの日

場所 市役所または児玉総合支所（アスパアこだま）のいずれか

時間・報酬

立会時間	報酬
午前8時30分～午後8時	9,600円
午前8時30分～午後2時15分	4,800円
午後2時15分～午後8時	4,800円

※報酬から規定の源泉所得税を控除します。交通費、食事代の支給はありません。

応募資格 18歳以上の市内在住者で、市の選挙人名簿に登録されている方

職務 投票が公正に行われているかを見届けること

申込方法 登録申請書に必要事項を記入のうえ、郵送、FAX、☒または直接下記へ

※登録申請書は、選挙管理委員会事務局（市役所5階）またはHPで配付。

申込先

〒367-8501

本庄市本庄3-5-3

本庄市選挙管理委員会事務局

FAX 22-0608

☒ senkan@city.honjo.lg.jp

※右記コードからも申し込めます。



▲申込

選任までの流れ 登録完了後、選挙ごとに日程調整等の連絡を行い、選任します（登録者が必ず選任されるとは限りません）。

※一度登録された方は、取消の申出や転出等がない限り、登録が継続します。

<令和3年度中に執行される選挙>

●衆議院議員総選挙 ●市長・市議会議員一般選挙

1日2万人が利用するJR本庄駅の自由通路に 広告を掲載しませんか

★都市計画課 ☎ 25- 1 1 3 7

掲載期間 10月から令和4年3月までのうち、連続する3か月以上の期間（1か月単位）

サイズ B0判・横向き（縦1,030mm×横1,456mm）

広告料 1枠3万円/月

募集枠数 2枠

申込方法 申込書に必要事項を記入のうえ、必要書類と合わせて下記へ郵送または持参

※申込書は、都市計画課（市役所2階）またはHPで配付。

申込期間 7月16日（金）まで（必着）

申込先

〒367-8501 本庄市本庄3-5-3

本庄市役所都市計画課

注意事項

●次の費用は広告掲載者の負担となります。



掲載イメージ

- ・ 広告の原稿及び電子データの作成費用
- ・ 掲載用ポスターの作成費用
- ・ 広告の取付及び撤去費用

●広告の内容によっては掲載できない場合があります（本庄市有料広告事業取扱要綱をご覧ください）。

●必要書類の詳細や広告の提出方法等、詳しくは、HPでご確認ください。



▲広告掲載

皆さんの意見を募集します

パブリックコメント

本庄市緑の基本計画（案）

市では、本市にふさわしい緑のあるべき姿や、都市公園の今後の方針を検討し、魅力と活力あるまちづくりを進めることを目的として、「本庄市緑の基本計画」の策定を進めています。

このたび、計画（案）がまとまりましたので、皆さんのご意見を募集します。

★都市計画課 ☎ 25- 1 1 3 7

意見の提出方法等

■ 閲覧・意見募集期間

6月4日(金)～7月5日(月)

■ 対象（次のいずれか）

市内在住・在勤・在学者、市内に事務所または事業所を有する方、市税の納税義務を有する方、この事案に利害関係を有する方

■ 閲覧場所

都市計画課（市役所2階）、支所総務課（アスピアこだま2階）、市民活動推進課（はにぼんプラザ1階）、図書館（本館・児玉分館）、市ホームページ

■ 閲覧時間

各閲覧場所の開庁・開館時間

■ 意見の提出方法

所定の用紙に必要事項を記入のうえ、直接または郵送、FAX、☎で提出先へ

※用紙は各閲覧場所またはHPで配付。

■ 意見の提出先

郵送 〒367-8501 本庄市本庄3-5-3

本庄市役所都市計画課施設公園係

FAX 24-0242

☎ tosikei@city.honjo.lg.jp

■ 意見の取り扱い

意見に対する考え方及び修正案は、内容を公表します。類似の意見はまとめて公表します。住所・氏名等は公表しません。また、意見に対する個別の回答は行いません。

令和3・4年度自治会長が決まりました

★市民活動推進課 ☎ 25- 1 1 1 8

本庄地域（敬称略）

自治会	氏名	自治会	氏名	自治会	氏名
宮本町	小林 清一郎	滝 瀬	境野 和男	久下塚	茂木 聡
泉 町	中島 伸一	仁 手	栗田 定治	けや木	久米原 善昭
上 町	山口 康裕	下仁手	橋本 清	四季の里	深澤 茂実
照若町	餅原 昭一	久々宇	五十嵐 義雄	栗 崎	深田 栄一
七軒町	村田 鐵男	田 中	小暮 寿夫	西五十子	芦澤 健次
仲 町	吉岡 秀一	上仁手	田村 辰夫	東五十子	萩原 徳夫
本 町	清水 正一	都 島	織茂 正明	東富田	新井 肇
南本町	古杉 茂	山王堂	大塚 康宏	曙	日向 裕道
台 町	橋本 恒久	沼和田	川上 克悟	西富田	小澤 正幸
末広町	竹内 肇	小 島	岡本 誠一	四方田	大屋 一彦
諏訪町	熊谷 將之	小島南	鳥羽 孝夫	東今井	岡芹 孝一
朝日町	五十嵐 道雄	万年寺	茂木 利雄	西今井	増野 和宏
鶉 森	早川 正幸	下野堂	塩原 秀司	共 栄	黒澤 一雄
傍示堂	加藤 勘治郎	杉 山	金井 弘		
牧 西	田島 彰	新 井	古澤 武		
小和瀬	松本 享大	三 友	境野 良一		
宮 戸	金井 弘次	本 田	萩原 彰		
堀 田	吉田 稔	新田原	高田 良一		

児玉地域（敬称略）

自治会	氏名	自治会	氏名
長浜町	濱野 宏	秋 山	福田 光男
鍛治町	松島 幸治	風 洞	小茂田 広志
上 町	宮部 孝夫	東小平	安久澤 文夫
仲 町	阪本 良雄	西小平	海北 晃
新 町	筑紫 善一朗	太駄上	櫻井 己津夫
連雀町	新井 一夫	太駄中	萩原 輝幸
本 町	清水 隆	太駄下	岡部 道範
下 町	永尾 一郎	河 内	木村 満
第一金屋	倉林 満	稲 沢	梅澤 泉
第二金屋	浅田 郁夫	元 田	逸見 素久
第三金屋	寺井 淳	蛭 川	中原 孝規
長 沖	田中 文男	下真下	新井 保雄
高 柳	伊藤 茂男	共 栄	伊藤 義久
飯 倉	鈴木 良美	上真下	松本 昇司
宮 内	市川 実	吉田林	岩上 高男
塩 谷	新井 務	入浅見	古川 弘
保木野	森田 孝	下浅見	中園 数彦
田 端	小賀野 勝之	高 関	佐久間 護

令和3年8月より居住費・食費の補助額が変更になります

★介護保険課 ☎ 25- 1 7 1 9

令和3年度の介護保険法改正により、負担限度額の段階が変更になります。変更に伴い、預貯金額の要件についても変更になっています。

利用者負担金助成制度、負担限度額認定の更新も預貯金の写しの提出をお願いします。

変更後の要件（青い部分は変更された要件）

		所得等	預貯金
第1段階	住民税非課税世帯	生活保護受給者の方等、老齢福祉年金受給者の方	単身：1,000万円以下 夫婦：2,000万円以下
第2段階		前年の合計所得金額＋年金収入額が80万円以下の方	単身：650万円以下 夫婦：1,650万円以下
第3段階①		前年の合計所得金額＋年金収入額が80万円超120万円未満の方	単身：550万円以下 夫婦：1,550万円以下
第3段階②		前年の合計所得金額＋年金収入額が120万円超の方	単身：500万円以下 夫婦：1,500万円以下

改正後の補助額（青い部分は新設された補助額）

負担額の段階	従来型個室	多床室	ユニット型個室	ユニット型多床室	食費
第1段階	490円 (320円)	0円	820円	490円	300円
第2段階	490円 (420円)	370円	820円	490円	390円【600円】
第3段階①	1,310円 (820円)	370円	1,310円	1,310円	650円【1,000円】
第3段階②	1,310円 (820円)	370円	1,310円	1,310円	1,360円【1,300円】

() 内の金額は、介護老人福祉施設に入所した場合または短期入所生活介護を利用した場合の額です。

【 】 内の金額は、短期入所生活介護または短期入所療養介護を利用した場合の額です。

利用者負担金助成制度・負担限度額認定の申請（更新）を忘れずに

★介護保険課 ☎ 25- 1 7 1 9

申 請月分から対象になります。制度を利用したい方は、事前に受給資格の認定を受けてください。なお、現在利用している方の有効期限は7月末です。継続する場合は、再度手続きをしてください。

①介護保険利用者負担金助成制度

居宅サービスを利用した場合に、利用者負担金の一部を助成する制度

●対象・助成額

介護認定を受けていて、4月1日時点で次のいずれかの要件を満たす方（生活保護受給者を除く）

- ・令和3年度の住民税非課税世帯で老齢福祉年金を受給している方…利用者負担金の2分の1
- ・令和3年度の住民税が世帯全員非課税の方…利用者負担金の4分の1

●用意 対象者名義の通帳、印鑑（朱肉を使うもの）

●対象外

- ・認知症対応型共同生活介護（グループホーム）サービス
- ・特定施設入居生活介護（有料老人ホーム等）サービス
- ・別の減額制度等により、利用者負担金が減額になっている場合

②介護保険負担限度額認定

介護保険で施設サービスや短期入所（ショートステイ）を利用した場合に、居住費や食費の負担が軽減される制度

●対象

- ・令和3年度の市民税について、別世帯の配偶者（事実婚の配偶者含む）及び世帯全員が非課税の方
- ・預貯金については上記表を参照

●用意

- ・令和2年度の介護保険負担限度額認定証
- ・預貯金通帳の写し（申請日にできるだけ近い時点のもの）
- ・価格評価が容易なもの（有価証券、投資信託等）については資産評価を確認できる書類（入手が容易なものに限る）
- ・印鑑（朱肉を使うもの）

※制度改正により、上記のとおり要件が変更されています。詳しくは窓口、更新通知で確認をお願いします。
※今年度に限り、継続入所中の場合でも預貯金通帳の写し等の書類の添付が必要です。

《①②共通》

申請書に必要事項を記入のうえ、必要書類と併せて下記へ郵送

※申請書は各受付場所またはIPで配付。

郵送先 〒367-8501 本庄市本庄3-5-3

本庄市役所介護保険課

受付期間 6月14日(月)～8月31日(火) (必着)

受付場所 介護保険課（市役所1階）、支所市民福祉課（アスパアこだま1階）

収納事務委託先のお知らせ

★会計課 ☎25-1 1 1 7

令和3年度の市税等の収納事務を下記のとおり委託しました。

受託者名	受託者所在地	委託事務内容	委託期間	担当課
(株)セゾンパーソナルプラス 代表取締役 能城 成一郎	東京都豊島区東池袋 1-33-8	市税を訪問徴収員の臨宅徴収により収納する事務		収納課 ☎25-1120
		介護保険料を訪問徴収員の臨宅徴収により収納する事務		介護保険課 ☎25-1719
		後期高齢者医療保険料を訪問徴収員の臨宅徴収により収納する事務		保険課 ☎25-1245
		下水道事業受益者負担金を訪問徴収員の臨宅徴収により収納する事務		下水道課 ☎25-1146
本市市環境緑の会(株)泉造園 代表取締役 関口 博子	本庄市栗崎128-20	本庄地域小中学校3校体育施設使用料収納事務		スポーツ推進課 ☎25-1152
清香園・東京ドームスポーツ 共同体 (株)清香園 代表取締役 阪上 清之介	本庄市朝日町3-22-4	本庄地域小中学校8校体育施設使用料収納事務		
		児玉地域小中学校体育施設使用料収納事務		
地方公共団体情報システム機構 理事長 吉本 和彦	東京都千代田区一番町25	交付手数料収納事務 (所得課税証明書・納税証明書)	4月1日～ 令和4年3月31日	課税課 ☎25-1122
		交付手数料収納事務 (住民票の写し・印鑑登録証明書・戸籍証明書・戸籍の附票の写し)		市民課 ☎25-1113
(有)関東興業 取締役 新井 和夫	本庄市若泉 2-2-36	一般廃棄物 (粗大ごみ) 処理手数料収納事務		環境推進課 ☎25-1172
(株)第一総業 代表取締役 三浦 信一	本庄市今井1130-2			
児玉清掃(株) 代表取締役 田島 啓巨	本庄市児玉町児玉 722-1			
(株)トラストバンク 代表取締役 川村 憲一	東京都渋谷区渋谷 2-24-12	インターネット等を利用して納付されるふるさと納税に係る寄附金収納事務		広報課 ☎25-1614
楽天グループ(株) 代表取締役会長兼社長 三木谷 浩史	東京都世田谷区玉川 1-14-1 楽天クリムゾンハウス			
NPO法人地域環境緑創造交流協会 理事長 外園 侑	埼玉県深谷市櫛引 37-13	文化財有償刊行物代金収納事務		文化財保護課 ☎25-1186
りそな決済サービス(株) 代表取締役 山崎 浩一	東京都江東区木場 1-5-25	市税をコンビニエンスストアの店舗を通じて収納する事務	4月1日～ 令和5年3月31日	収納課 ☎25-1181
		介護保険料をコンビニエンスストアの店舗を通じて収納する事務		介護保険課 ☎25-1719
		後期高齢者医療保険料をコンビニエンスストアの店舗を通じて収納する事務		保険課 ☎25-1245
		保育料・利用者負担額をコンビニエンスストアの店舗を通じて収納する事務		保育課 ☎25-1128
		市税をスマートフォン決済アプリ (PayB、PayPay、楽天銀行) により収納する事務	5月1日～ 令和5年3月31日	収納課 ☎25-1181
		介護保険料をスマートフォン決済アプリ (PayB、PayPay、楽天銀行) により収納する事務		介護保険課 ☎25-1719
		後期高齢者医療保険料をスマートフォン決済アプリ (PayB、PayPay、楽天銀行) により収納する事務		保険課 ☎25-1245
		保育料・利用者負担額をスマートフォン決済アプリ (PayB、PayPay、楽天銀行) により収納する事務		保育課 ☎25-1128
(株)日本ウォーターテックス 代表取締役 佐藤 亮	埼玉県幸手市緑台 1-19-11	水道料金・下水道使用料及び農業集落排水処理施設使用料収納事務		水道課 ☎22-2151
(株)電算システム 取締役副社長執行役員事業本部長 松浦 陽司	岐阜県岐阜市日置江 1-58	水道料金・下水道使用料及び農業集落排水処理施設使用料をコンビニエンスストアの店舗を通じて収納する事務	4月1日～ 令和7年3月31日	
		水道料金・下水道使用料及び農業集落排水処理施設使用料をスマートフォン決済アプリ (PayB、PayPay、LINE Pay、au PAY、楽天銀行、銀行 Pay [ゆうちょ Pay 等]) により収納する事務		

塀の安全性の確保は所有者の責任です

安全ですか？ブロック塀や石積みなどの塀

所有者・通行者のみなさんへ

大阪府北部を震源とする地震により痛ましい事故が発生して3年。塀の倒壊は、避難や救助活動の障害にもなり、通学路や避難路の安全対策は重要です。

高い塀や劣化した塀は、倒壊の危険性があるため、危険な箇所を確認しておくのもよいでしょう。

地震に備え、取り返しのつかない事態を未然に防ぐため安全点検を行いましょう。

Let's try 安全点検スタート！

右の図を参考に、①～④の寸法を測定し、測定寸法と外観を下の表で点検します。

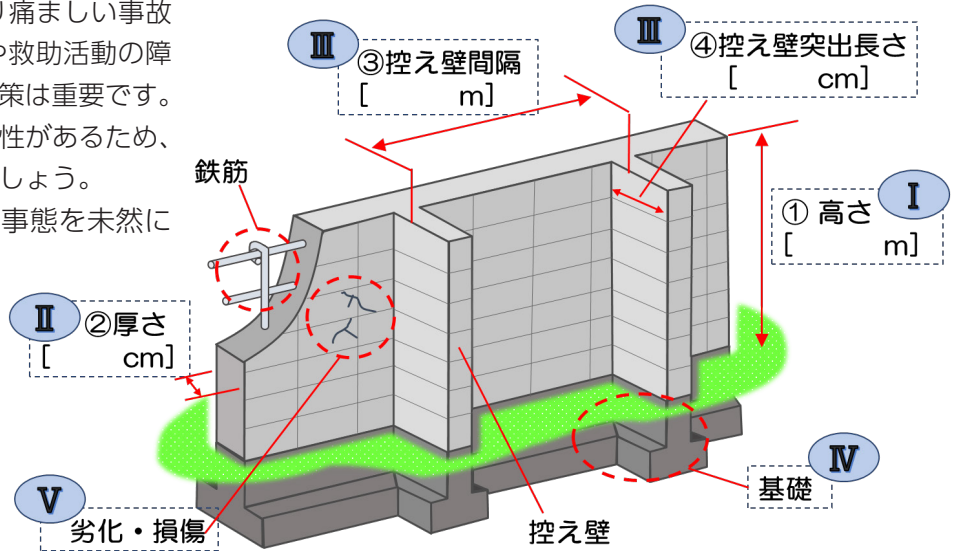

項目	種類	
	A ブロック塀の場合 ↓該当項目に☑してください	B 組積造の塀の場合 ↓該当項目に☑してください
I 塀の高さ	地面から 2.2 m以下である (①高さ)	地面から 1.2 m以下である (①高さ)
II 塀の厚さ	②厚さが 10cm 以上 (①高さが 2 m を超える場合は 15cm 以上) である	②厚さが次の値☆以上ある 計算：①高さ (m) × 10 = (☆ cm)
III 控え壁	III - 1、III - 2 いずれかを満たしている	III - 1、III - 2 いずれかを満たしている
III - 1 控え壁不要	①高さが 1.2m 以下である	②厚さが次の計算値☆以上ある 計算：①高さ (m) × 15 = (☆ cm)
III - 2 控え壁必要	③控え壁間隔が 3.4m 以下である ④控え壁突出長さが次の計算値☆以上 計算：①高さ (m) × 20 = (☆ cm)	③控え壁間隔が 4.0m 以下である ④控え壁突出長さが次の計算値☆以上 計算：②厚さ (cm) × 1.5 = (☆ cm)
IV 基礎	コンクリートの基礎がある	基礎がある
V 劣化・損傷	傾いたり、一部ひび割れていない	傾いたり、一部ひび割れていない

※写真は被害事例です。

点検結果チェック

○すべての項目に☑がある ⇒ 今後も劣化・損傷の観察を行いましょう。

○☑にならない項目が一つでもある ⇒ 専門家に相談しまししょう。注意表示をし、補修・撤去を行いましょう。

★塀に関する専門的な相談 (専門家)

- ・(公社) 日本エクステリア建設業協会 ☎03-3865-5671
- ・(一社) 埼玉県建築士事務所協会 ☎048-864-9313
- ・(一社) 埼玉建築士会 ☎048-861-8221

★塀の安全対策の相談 (行政)

- ・建築開発課 (市役所2階) ☎25-1140
- ・埼玉県熊谷建築安全センター
☎048-533-8776

6月1日～7日は水道週間です

第63回水道週間スローガン

生活も ウイルス予防も 蛇口から

市では、将来にわたって安全で安心な水道水の安定供給を図っていくため、「本庄市水道事業ビジョン」を策定し、浄配水施設及び管路の耐震化や定期的な水質検査など、ビジョンに掲げられたさまざまな取り組みを実施しています。

また、ホームページでは水質検査結果、水道Q&Aなどを掲載しています。水道のご利用に関してご不明な点がありましたら、水道課までお問い合わせください。

★水道課 ☎ 22-2151

水道事業の経営のしくみ

本庄市水道事業は、本庄市が経営する地方公営企業です。安全で安心な水道水を家庭まで送るために必要な水道施設の整備などを実施しており、事業費は水道利用者の皆さんの水道料金で賄う独立採算制で経営されています。

また、経営の効率化とサービス向上のため、水道の開始・休止などの窓口受付、検針や料金の収納などの業務を左記へ委託しています。

委託会社

(株)日本ウォーターテックス

検針票を確認して漏水の早期発見を

水道メーター検針時（毎月または2か月に一度）に検針員がお渡しする検針票（水道使用量等のお知らせ）は、使用水量や料金などをお知らせするものです。検針票により毎回の使用水量を確認することで、漏水を早期に発見できることがあ

ります。検針票が届いたら使用水量を確かめ、漏水の早期発見にご協力をお願いします。

なお、検針時に、使用水量が大幅に増えているなど漏水の可能性がある場合には、検針員が検針票でお知らせします。

漏水の疑いがある場合は

漏水している場所が水道メーターから道路側か建物側かによって対応方法が異なります。

○水道メーターから道路側の場合

水道課へご連絡ください。漏水位置や連絡者のお名前、連絡先もお伝えください。

○水道メーターから建物側の場合

市指定給水装置工事業者（※）に修理を依頼してください。修理費は、個人の負担です。賃貸住宅などの場合は、建物の管理者へご相談ください。
※市指定給水装置工事業者は、水道課またはHPで確

認できます。

○漏水の発見方法

漏水が水道メーターから道路側か建物側かが不明の場合は、次のように確認してください。

- ① 建物内のすべての蛇口を閉めてください
- ② 水道メーターのふたを開け、パイロット（水道メーターの左側にある銀色のコマ）を調べてください
- ③ パイロットが回っている場合は、水道メーターから建物側で漏水している可能性があります

水道メーターの検針・交換にご協力ください

- メーターボックスの中はきれいにしておき、上に駐車したり、物を置いたりしないでください。
- 愛犬はメーターボックスから離れたところにしないでください。
- 水道メーターは、法律により8年以内に交換することになっています。交換は、事前にお知らせを郵送し、本庄市管工事業

協同組合が実施します。

貯水槽水道の管理をお願いします

マンションやビルなどで貯水槽（受水槽・高置水槽）を設置している場合は、設置者が定期的な点検や清掃を行う必要があります。設置者は、水質異常や衛生上の問題が生じないように貯水槽の衛生管理に努めてください。

▼貯水槽管理のポイント

- 《清掃と水質検査》
 - ・清掃は1年に1回定期的を実施してください。
 - ・清掃は専門的な知識、技能を有する者が行うことが望ましいです。
 - ・清掃終了後は、蛇口から採取した水の臭い、味、色、濁りを確認してください。
- 《点検》
 - ・貯水槽の周辺は常に清潔にしてください。
 - ・台風、大雨や地震などの後には、破損している箇所がないか点検してください。

水道料金の支払いは便利な口座振替をご利用ください

口座振替の申し込みは、お持ちの預金口座の金融機関窓口、水道課、水道窓口（アスピアこだま1階）でお願いします。

申し込みの際、通帳・届印・お客様番号の控え（検針票・領収書など）をご持参ください。窓口に来られない場合は、水道課へご連絡ください。口座振替依頼はがきを郵送します。

【口座振替取扱金融機関】
埼玉りそな銀行、りそな銀行、群馬銀行、足利銀行、武蔵野銀行、東和銀行、みずほ銀行、しなのめ信用金庫、埼玉縣信用金庫、埼玉信用組合、中央労働金庫、埼玉ひびきの農業協同組合、ゆうちょ銀行（郵便局）、アイオー信用金庫、佐波伊勢崎農業協同組合

水道水の水質検査の結果（令和2年度）

検査項目	水質の基準	検査結果	
		本庄地域	児玉地域
大腸菌	検出されないこと	検出されず	検出されず
ナトリウム及びその化合物	200mg/ℓ以下	19mg/ℓ程度	14mg/ℓ程度
カルシウム・マグネシウム等（硬度）	300mg/ℓ以下	170mg/ℓ程度	94mg/ℓ程度
pH値	5.8～8.6	7.5程度	7.2程度
残留塩素	0.1mg/ℓ以上	0.4mg/ℓ程度	0.4mg/ℓ程度
硝酸態窒素及び亜硝酸態窒素	10mg/ℓ以下	6.4mg/ℓ程度	3.3mg/ℓ程度

※検査結果の値は、特定の給水栓（本庄地域4か所、児玉地域2か所）で行った検査の平均値です。



★環境推進課 ☎ 25- 1 1 7 2

マイボトル・マイカップでごみ減量！

夏に向けてどんどん気温が高くなってきて、水分補給が欠かせない時期になりました。そんな水分補給のお供に「マイボトル（水筒）・マイカップ」を使いましょう。

飲み物の購入費も抑えられて、ごみの減量、更にはCO2排出量の削減になります。

自分好みのマイボトル・マイカップを通して、未来の地球環境について考えてみませんか。

※マイボトルは、家に持ち帰ったら、よく洗ってしっかり乾かしましょう。



令和3年3月分のごみの量（可燃・不燃・有害・粗大）

家庭系ごみ排出量 1,759.94t

1人1日当たり排出量約 729g 前年同月比 + 16g (+2.24%)

事業系ごみ排出量 714.52t

1人1日当たり排出量約 296g 前年同月比 + 5g (+1.72%)

※埼玉県内の1人1日当たりのごみ排出量は家庭系ごみが524g、事業系ごみが199g（平成30年度実績）

県平均のごみ排出量に比べて、本庄市のごみの量は大幅に上回っています。身近なところからごみの減量化・資源化に更なるご協力をお願いします。

集団資源回収予定表 <回収品目は古紙類・缶類です>

回収場所	日程	時間	問合せ先
アスピアこだま	6月6日(日)・7月4日(日)	午前9時～11時	ハートtoハート(佐久間さんち)
市役所	6月20日(日)	午前9時～午後1時	☎22-9 3 0 0
本庄南公民館※布類回収も実施	6月12日(土)	午前9時～11時	佐久間さんち ☎22-9 3 0 0
就労継続支援B型事業所「佐久間さんち」(本庄高校北側)	6月18日(金)	随時受付	ポノポノ ☎23-2 1 9 5

※天候等の理由で変更になる場合もありますので、各団体にご確認ください。

ホストタウン応援コラム



駐日トルコ共和国大使館 新駐日トルコ大使を紹介

本庄市の皆さん、初めまして。2021年3月15日に日本に着任いたしました新駐日トルコ大使のコルクット・ギュンゲンです。

日本はトルコからは地理的には遠いですが、文化・経済などあらゆる分野で既に強い繋がりもあり、両国民の心の距離はさらに近くなれると思います。

本庄市はトルコ共和国のホストタウンということで、昨年よりトルコに関するさまざまな行事・プログラムを実施されていると伺いました。トルコに興味を持っていただける、トルコのことを学んでいただけるということは、トルコ大使として、またトルコ人として本当に嬉しいことです。

7月より開催される東京2020オリンピック・パラリンピック競技大会では、多くのトルコ人選手が出場する予定となっております。パラテコンドー選手をはじめ、トルコ人選手を応援していただけると嬉しいです。



コルクット・ギュンゲン
駐日トルコ大使



パラテコンドートルコ代表選手団 事前合宿の中止について

市は、1月20日にトルコテコンドー協会及び早稲田大学と、事前合宿の受入れに関する覚書(MOU)を締結し、合宿受入れに向け準備を進めてきました。

しかし、同協会より東京パラリンピック競技大会当日の選手のパフォーマンスに与える影響を考慮し、コロナ禍における日本国内で

のリスクについて十分に検討を重ねた結果、残念ながら事前合宿を中止したいとの申し出を受け、市として合意しました。

今後は、パラテコンドー選手と地元小学生とのオンラインを活用した交流を行うなど、引き続きホストタウンとしてトルコの選手を応援する気運醸成のために各種事業に取り組みます。

ギョルシュルズ！（またね！）

★オリンピック・パラリンピック支援室 ☎25-1615

春の叙勲

政府は、4月29日付けで令和3年春の叙勲を発表しました。

市内では、次の各氏が受章されました。おめでとうございます。

旭日双光章



元本庄市議会議員
内島 茂 氏
(久々宇)

瑞宝双光章



元公立小学校長
江森 吉博 氏
(児玉町児玉)

瑞宝単光章



民生・児童委員
齋藤 京子 氏
(日の出)

祝百賀

市内在住で大正10年生まれの藤倉千代さん、横山つねさんがめでたく100歳を迎えられました。

大正・昭和・平成・令和と4つの時代を歩んできたおふたりにお祝いの「寿状」が贈られました。



藤倉 千代さん
(堀田)



横山 つねさん
(前原)

善意ありがとうございます

埼玉北部ヤクルト販売株式会社様から地域福祉基金に寄附をいただきました。この寄附は市内に設置してある7台の「はにぼん支援自動販売機」の売上金の一部です。寄附金は有効に活用させていただきます。

★地域福祉課 ☎25-1142



まちかどSnap

塙保己一没後 200 周年記念講演会

塙保己一と渋沢栄一 ～全身全霊で生き抜いた二人の人生～

4月24日、本庄市民文化会館で塙保己一没後200周年記念講演会が行われました。

講演会は本庄市市民総合大学開講式と同時開催され、(公社)温故学会代表理事の齊藤幸一氏を講師に、塙保己一と渋沢栄一の足跡を辿り、二人の生涯と関わりについて講演が行われ、参加者は熱心に聞き入っていました。

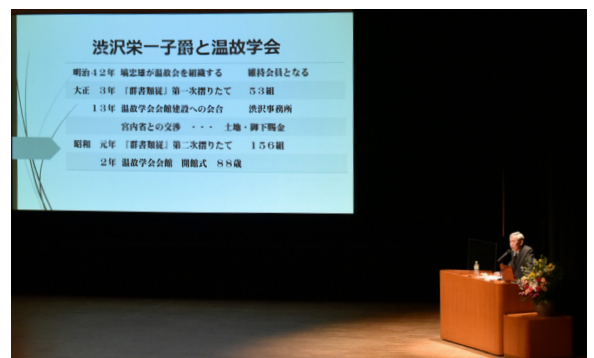

社会福祉事業にも貢献した渋沢栄一。背景には塙保己一の影響もあったという

市長コラム

しんげの一言メッセージ

高齢者ワクチン接種 Web 予約の推進について

新型コロナワクチンは当初の供給量が少なく、4月19日に集団接種約1500人×2回分、4月26日に個別接種約1800人×2回分の予約受付を行い、それぞれ4月25日集団接種開始、5月10日個別接種開始となりました。

開始時期は県内でも最速でしたが、いずれにしても予約できる量が少なく、皆さまには大変ご迷惑をおかけしております。特に電話の場合、何回も何十回もつながらず予約できなかった皆さまもおられました。「私は予約が取れないのだろうか」「どうしてもっと年齢を区切るとかの工夫ができなかったのか」等々の不安またお叱りの声をいただき、まことに申し訳なく、市長として心からお詫び申し上げます。一方Web予約の皆さまにも、当初のシステムでは2回目の予約を別途取らねばならないなどのご面倒をおかけし、これまた申し訳なく存じます。

その後ワクチンも安定供給が見込まれてきましたが、医療従事者への接種完了や医療機関の接種体制の確保を見込みつつ、確実なオペレーションを組む必要

から、5月24日の予約再開後の受付も約7500人×2回分と限定させていただいたところ です。

なお、6月14日からは、対象となる高齢者の皆さま全員の予約を受け付けます。皆さまには広報ほんじょうと共に配布された「高齢者(65歳以上)対象新型コロナウィルスワクチン接種のお知らせ」をご覧ください。ワクチン及び接種体制が整い、今回は必ず予約が出来ます。

とはいえ電話での予約は、当初どうしてもつながりにくい状況が生じます。回線も増やしましたが限界があります。そこで市民の皆さまには、5月24日の際にもホームページ等でもお願いしましたが、ぜひWeb予約が困難な身近な高齢者の皆さまへのお手伝いをしていただきたいのです。スマホをお持ちの高齢者の方の予約をお手伝い、あるいはご自身のスマホでご家族など身近な高齢者の方に代わって予約を行う事もできます。

Web予約を増やすことは、他に手段がなく電話でのみ予約される方の、より早い予約につながります。市職員も対応してまいりますので、市民の皆さまの温かい助け合いを、どうぞよろしくお願いいたします。

本庄市長 吉田信解

お知らせ

新築・増築等家屋の評価調査を実施しています

市では固定資産税・都市計画税の課税のため、新築・増築等をされた家屋の評価調査を実施しています。

調査は、屋根、外壁、内壁、床、天井の資材や、使用されている設備の状況等を確認し、評価額を算出します。

今年中に新築・増築した家屋は来年度から固定資産税・都市計画税の課税対象となります。対象者に通知後、日程調整のうえで市職員が直接訪問します。その際に図面等の借用をお願いする場合がありますのでご協力をお願いします。

また、家屋を取り壊した場合は、課税台帳から削除しますのでご連絡ください。

★課税課 ☎25・1121



※声の広報(録音CD)の貸し出しは、図書館本館・児玉分館・広報課へ。また、市ホームページでも聴くことができます。★広報課 ☎25・1155

本人通知制度をご存知ですか

本人通知制度は、代理人や第三者の請求により住民票や戸籍謄本などを交付したときに、本人にその事実を通知するものです。

この制度は、交付した事実を通知することで、住民票などの不正請求の早期発見や抑制を目的としています。通知を希望する方は、事前に登録申請をしてください。

対象 市内に住民票がある方

用意 マイナンバーカード、運転免許証などの本人確認書類

申請窓口 市民課(市役所1階)、支所市民福祉課(アピアこだま1階)

※通知対象は、代理人が請求したものの、第三者が請求した場合があります。詳しくは左記へ。

★市民課 ☎25・1112、支所市民福祉課 ☎72・133

3

生前整理・遺品整理・不用品回収

女性スタッフもいるから安心

見積無料

リユース・リサイクル品あればお値引き可!

建物解体前の残置物処分 即日対応いたします

株式会社 羽賀商店 埼玉県本庄市栄3丁目1-25 0495-21-3477

一般廃棄物収集運搬業許可業者(美里町・伊勢崎市) 産業廃棄物収集運搬業許可業者(埼玉・群馬・東京)



パソコンの「困った」を出張サポート! タスケテ

まずはお気軽にお電話ください 0495-27-2277

ライブネット株式会社 ライブネット www.access-livenet.co.jp

生活にお困りの場合はご相談ください

本庄市自立相談支援窓口では、経済的な困窮をはじめ生き辛さを抱える方（生活保護受給者を除く）からの相談を受け付けています。相談は、市役所または本庄市社会福祉協議会ですることができます。また、ひきこもりの状態にある本人や家族からの相談も受け付けています。必要に応じて家庭訪問を中心とした訪問型の支援にも対応します。

専門の相談員が自立に向けた支援内容を一緒に考え、関係機関と連携しながら必要な支援を行いますので、ひとりで悩まずにご相談ください。
申込 電話または直接左記へ
 ★生活自立支援課 ☎25・1159、(福) 本庄市社会福祉協議会 ☎24・2755



本庄市水道事業審議会委員を募集

市では、平成29年度に水道水を安定的に供給するための中長期的な施策をまとめた水道事業ビジョンを策定しました。

この水道事業ビジョンの取組状況や水道事業の運営について審議する審議会委員を募集します。審議会は、市議員、有識者、水道使用者によって構成されています。

- 応募資格** ①②③④のすべてを満たすこと
- ①20歳以上の方
 - ②市の給水区域で水道を使用している方
 - ③平日の日中に開催する審議会に出席できる方
 - ④本庄市の他の審議会等の委員に3機関以上委嘱されていない方

募集人数 2名
任期 委嘱の日から2年間
報酬 6200円(1回)
 ※審議会は年2回程度開催します。
応募方法 応募用紙に必要事項を記入のうえ、「応募理

由」と「水道事業についての意見」を800字以内にとまとめ、左記へ郵送、または持参

※応募用紙は水道課(水道庁舎)またはHPで配付。

郵送先 〒367・0054

本庄市千代田3・4・5

本庄市水道課

✉ suido@city.honjo.lg.jp

応募締切 6月30日(水) 午後5時(必着)

選考方法 書類選考

※結果は応募者に通知します。

★水道課 ☎22・2151

本庄市自殺対策ネットワーク会議の委員を募集

本庄市自殺対策ネットワーク会議は、自殺対策のために取り組むべき課題や支援対策等について協議を行います。自殺対策について、ご意見をお聞きし、対策等に反映するために、ネットワーク会議の委員を募集します。

応募資格

- ①18歳以上で市内在住、在勤、在学の方
- ②平日の日中に開催する会

議に出席できる方

※会議は年2回開催予定です。
募集人数 2名

任期 委嘱の日から2年間

※報酬はありません。

応募方法 申込書に必要事項を記入のうえ、左記へ郵送、または持参

※申込書は健康推進課(保健センター内)またはHPで配付。

郵送先 〒367・0031

本庄市北堀1422・1

本庄市健康推進課

✉ kenko@city.honjo.lg.jp

応募締切 7月9日(金) 午後4時(必着)

選考方法 書類選考

※結果は応募者に通知します。

★健康推進課 ☎24・2003

自衛官を募集

○幹部候補生

受付期間 6月18日(金)まで
受験資格 22歳以上26歳未満の方

一次試験期日 6月26日(土)
入隊時期 令和4年3月、4月

※お問い合わせは左記へ。

★自衛隊埼玉地方協力本部
 熊谷地域事務所 ☎048・522・4855

脇島正法律事務所

埼玉弁護士会所属 弁護士 脇島 正

収入のない方も安心してご相談ください
 法テラス制度を利用することで負担なく弁護士に依頼できます

初回相談料無料

予約制 受付時間：平日9:30~18:00

TEL 0495-71-6520

〒367-0030 本庄市早稲田の杜4-1-8

<http://wakishima-law.jp/> webからも予約できます

夜間・土日
 応相談



しののめ信用金庫

本庄支店 本庄市駅南1-13-10 TEL:0495-21-2222

【お詫びと訂正】広報ほんじょうおしらせ版5月15日号と同時配布した「本庄市第9次高齢者福祉計画及び第8期介護保険事業計画 概要版」に誤りがありました。お詫びして訂正します。
 ○7ページ中央部分の表中「④児玉地域包括支援センターの電話番号」誤 0495・23・1545 正 0495・73・1545 ★地域福祉課 ☎25・1142

本庄市観光協会推奨土産品を募集

市観光協会では、ふるさと本庄を代表する土産品を選定し、推奨土産品として市内外へPRしています。推奨された商品には「推奨状」を交付し、「本庄市観光協会推奨土産品」として販売できます。

新たに推奨を希望される方は、市観光協会事務局または市観光協会☎で配付の申請書を提出してください。

申請後、現品等の提出をお願いします。詳しくは、申込時に説明します。

推奨基準

- ①郷土色豊かなもの
 - ②名称、品質、意匠、包装、デザイン、価格等が適正であるもの
 - ③土産品として、一定の期間、一定の量を生産し、販売しているもの
 - ④食品衛生法、計量法、意匠法その他法規に違反していないもの
 - ⑤その他推奨に値すると認められるもの
- 申請手数料 500円(1品)

申請条件 市観光協会会員に限る(未加入者は加入申込をすれば可)

申請期限 6月25日(金)(必着)

★本庄市観光協会本庄支部(商工観光課内) ☎25・1174、児玉支部(支所環境産業課内) ☎72・1334

第5回本庄まちゼミ実施店舗募集

まちゼミは、お店の店主が講師となり、その蓄積された

「知識」や「ノウハウ」を教える少人数のゼミ形式の講座です。第5回本庄まちゼミを10月15日から11月30日に開催する予定です。開催に伴い、実施店舗を募集します。

対象 市内に事業所を有し、説明会に参加できる方

※詳しくは、実施要領等をご確認ください。

○実施店舗向け説明会

日時 7月1日(木) ①午後2時～4時、②午後6時30分～8時30分

※①②のいずれかに参加。

会場 本庄商工会議所第1会議室

※説明会開始30分前から新規店舗向け説明会を行います。初めて実施される方は、併せてご出席ください。

申込 6月28日(月)までに左記

コードから申込



★本庄まちゼミ実行委員会

(本庄商工会議所内) ☎22・5241

献血にいろいろ救える命があります

日時 6月23日(水) 午前10時～11時15分、午後0時30分～4時

会場 市役所

対象 16歳から69歳までの方
 ※65歳から69歳までの方は、60歳から64歳までの間に献血をしたことがある方に限りま

す。
 ※疾病や服薬などにより、献血できない場合があります。

種類 全血(400ml・200ml)

※400ml採血の基準を満たしている方は、400ml献血のご協力をお願いします。200ml献血は、必要量が

まり次第、終了させていただきます。場合があります。
新型コロナウイルス感染症予防のためのお願い

味覚・嗅覚の違和感を自覚する方は、念のため献血をご遠慮ください。

○同時開催 骨髄バンクドナ

ー登録会

対象 18歳から54歳までの方
 ※疾病や服薬などにより、ご協力いただけない場合があります。

★健康推進課(保健センター内) ☎24・2003

農薬は適正に使用しましょう

農薬を使用する際は、使用方法や注意事項を厳守し、散布区域外に飛散しないよう十分注意してください。また、できるだけ農薬以外の防除方法を検討し、やむを得ず農薬を散布するときは、必要に応じて事前に周辺住民や施設利用者等に周知するとともに、風向きなどに十分注意して事故防止に努めてください。

★農政課 ☎25・1177

☆ あきらめていませんか!! 障害年金を

病気やけがのために日常生活や仕事に支障があり65歳未満に初診日がある方、障害者手帳をお持ちの方、ぜひ一度ご相談ください。(初回相談 無料)

障害年金の専門家 社会保険労務士

連絡先 本庄市西五十子216-9

TEL 080-1242-7696

URL: <http://sr-kurata.com/message.html>

倉田和子

お困りごとなど、お気軽にご相談ください。



メガネ・補聴器の板垣

本庄店

☎0495-24-6838

[南大通り文化会館近く]

深谷上柴店

☎048-577-4871

[日赤通りアリオ深谷近く]

**自治会回覧板に掲載する
広告募集**

本庄市自治会連合会で新規作成する回覧板(3200部)に掲載する広告を募集します。各サイズ先着順です。

サイズ・掲載料(税込)

- ① 1 枠(100mm×50mm) 8万2500円
- ② 2 枠縦(100mm×105mm) 16万5000円
- ③ 2 枠横(205mm×50mm) 16万5000円
- ④ 4 枠(205mm×105mm) 30万円

⑤ 表紙枠(205mm×50mm) 35万円

使用期間 9月頃から3年間

申込 7月30日(金)までに(有)サイ

イン広告(☎0494・24・3995)へ

◀外枠 ▶内枠



★市民活動推進課

☎25・1118

2021年度税務職員採用試験

税務署や国税局で「税のスペシャリスト」として勤務する税務職員(国家公務員)を募集します。

受験資格(いずれかに当てはまること)

- ① 令和3年4月1日において高等学校または中等教育学校を卒業した日の翌日から起算して3年を経過していない者及び令和4年3月までに高等学校または中等教育学校卒業見込みの方

② 人事院が①に掲げる者に準ずると認める方

試験の程度 高等学校卒業程度

申込 6月21日(月)午前9時から30日(水)(受信有効)までにインターネットで申込

(<http://www.jinji-shiken.go.jp/juken.html>)

※インターネット申込ができない場合は、各地の国税局へ。

試験日

- ・第1次試験日 9月5日(日)
- ・第2次試験日 10月13日(日)

22日(金)のいずれか第1次試験合格通知書で指定する日

合格者発表日

- ・第1次試験 10月7日(木)
- ・最終合格者 11月16日(火)

★インターネット申込について

・人事院人材局試験課 ☎03・3581・5311

(平日午前9時～午後5時)、前記以外について…関東信

越国税局人事第二課試験係 ☎048・600・3111

1 (平日午前9時～午後5時)



△広告

AIや映像授業では、知恵が育たない。ヒト対ヒト。全教科が連動する垣根のない思考。発想・要領・根気の“超”個人指導。

銀座2-9-8 (北口駅前通り沿い) ☎71-4148



しみじゆく

とことん支える、ひたすら向き合う 小・中・高～いつまでも

小学生・中1の無料化スタート

※自律できる子むけ、参加条件あり ※中1は通常のコースも並行します

「食」について考えよう

6月は食育月間

国は食育推進基本計画の中で、毎年6月は「食育月間」、毎月19日は「食育の日」と定めています。

私たちは食事をすることで必要な栄養素を体に取り込んでいます。「食べること」は私たちにとって不可欠です。生活の一部である「食」は、健康維持に関わるだけでなく、楽しみや喜びでもあります。心身の健康を維持し、生涯にわたっていきいきと暮らすことができるように、健全な食生活を実践する行動力を身につけるための「食育」が重要です。

こんなことも食育です

早 寝早起きをし、朝ごはんをとる等、生活リズムを整える

自 分の食事をチェックし、栄養バランスに気をつける

つ みっこの郷土料理(伝統的な食文化)に関心をもつ

感 謝の気持ちをこめて「いただきます」や「ごちそうさま」のあいさつをする

買 い物はマイバックを持って行く、ごはんやおかずを残さず食べる等環境に配慮した生活を心がける

★健康推進課(保健センター内) ☎24-2003

催し・講座

令和3年度教科書展示会

日時 6月11日(金)～26日(土)

午前11時～午後6時

会場 図書館本館(月曜休館)
主催 埼玉県教育委員会

★学校教育課 ☎25・1183



初心者スマホ教室

スマートフォンを使い方や
キャッシュレス決済の利用方
法をわかりやすく説明する教
室です。

日時 6月24日(木)、29日(火)

①午前10時30分～正午

②午後1時30分～3時

※各日程①②のいずれかを選
択。

会場 市役所6階大会議室

定員 各回20名(先着順)

対象 市内在住でスマート

フォン初心者の方、キャッ
シュレス決済に興味がある

方
申込 6月14日(月)から開催日

の前日までに電話または直
接左記へ

★商工観光課 ☎25・1175



生活支援サポーター養成講座

はにぼんチャレンジ対象事業

年をとつても住み慣れた地
域で暮らし続けるために、地
域の状況を知り、ちよつとし
た助け合いから始めてみませ
んか。

日時 6月29日(火)・7月1日

(木)・6日(火)・13日(火)・15日

(木) 全5回 午後1時30分

～3時

会場 はにぼんプラザ2階活

動室D・E

対象 市内在住で全日程受講
でき、地域の活動に関心
ある方

定員 15名(先着順)

費用 無料

用意 筆記用具

申込 6月10日(木)から電話ま

たは直接左記へ

★(福)本庄市社会福祉協議
会 ☎24・2755

県立熊谷高等技術専門校 オープンキャンパス

日時 6月12日(土) 午前9時～

会場 熊谷高等技術専門校

(熊谷市新堀新田522)

対象 入校を検討している方

内容 授業見学、体験、学校

説明

申込 実施日前日までに電話

で左記へ

★熊谷高等技術専門校 ☎04

8・532・6559

スポーツ

初夏のハイキングin寄居

はにぼんチャレンジ対象事業

日時 7月4日(日) 午前9時

～午後4時

※小雨決行。

集合場所 寄居町役場一般駐

車場(現地集合解散)

講師 市スポーツ推進委員

対象 市内在住・在勤・在学

者(小学生は4年生以上で

保護者同伴のこと)

内容 鉢形城周辺ハイキング

(約7km)

定員 30名(先着順)

費用 無料

用意 歩きやすい服装・靴、

屋敷、敷物、水筒、雨具、

帽子、リュック等

申込 6月8日(火)より電話ま

たは直接左記へ

★スポーツ推進課

☎25・1152

本庄市スポーツ協会主催

ソフトテニス教室

日時 7月13日から8月17日

までの毎週火曜日 全6回

午後7時～9時

会場 若泉第一テニスコート

講師 本庄ソフトテニス連盟

会員

対象 中学生以上の市内在

住・在勤・在学者

内容 初級者クラスと経験者

クラスに分けて指導

定員 30名(先着順)

費用 2000円

用意 運動する服装、ラケッ

ト(持っている方のみ)

申込 6月8日(火)から28日(月)

までに電話または直接左記

へ

★スポーツ推進課

☎25・1152

本庄市で婚活なら【日本結婚相談所連盟 正規加盟店】

アイウエディング 結婚相談所

相談無料 i-Wedding

本庄市駅南 2-2-1 埼玉グランドホテル本庄内

TEL 0495-22-0000

没後200周年記念 笠原 勝著

盲目の国学者 塙保己一

A4版 120頁 定価1,500円(税込)
オールカラー

7月中旬発売予定!
先行予約承り中・特典あり

発行所 こだま企画

〒367-0042 本庄市けや木 1-13-26

☎・FAX 0495(21)7870



防犯安心ニュース

愛車の部品が狙われています！

★危機管理課 ☎25-1184

車の大事な部品、高価なパーツが盗まれる被害が多発しています。

ナンバープレートなどが盗まれ、悪質な犯罪に利用されることもあります。

効果的な対策をして愛車を守りましょう。

▶被害防止のためのポイント

- ・車内には何も置かないようにしましょう
- ・車から離れるときは短時間でも施錠を
- ・ホイールや貨物自動車のバッテリーは特殊ナットを使用するなどの盗難対策を
- ・交換したタイヤは鍵のかかる場所に保管しましょう
- ・自宅駐車場にもセンサーライトなどの防犯対策をしましょう



主催 本庄市レクリエーション協会
 市民踊レクリエーション教室
 日時 7月4日(日)・11日(日)・25日(日) 全3回 午後1時～3時(受付 午後0時30分～)
 会場 旧本庄商業銀行煉瓦倉庫
 講師 本庄民踊レク連盟指導者
 対象 市内在住・在勤・在学者
 内容 いろいろな民踊の踊り方を指導

定員 40名(先着順)
 費用 無料
 用意 運動靴、動きやすい服装
 申込 6月8日(火)から18日(金)までに電話または直接左記へ
 ★スポーツ推進課 ☎25-1152



公民館

◎開催場所の記載がないものは、主催公民館が会場です。申し込みは、原則として午前8時30分からです。
 ※費用のかかる講座のキャンセルは、費用を負担していた場合があります。
 ※参加の際は、事前の検温、マスク、飲み物の用意をお願いします。

掲載の全公民館事業がはにぼんチャレンジシ対象事業

本庄公民館 ☎24-7383

◆ホットフラ教室「ゆっくり楽しくリフレッシュ」
 今回のホットフラはゆっくりとした動きを中心に体を動かします。初心者も歓迎です。

日時 7月5日(月)・12日(月)・19日(月) 全3回 午後1時30分～3時
 講師 逸見 真紀 先生
 定員 12名(先着順)
 費用 無料
 用意 パレオ(お持ちの方)、汗拭き用タオル

申込 6月15日(火)から電話ま

たは直接公民館へ(土・日・休日は連絡不可)



本庄東公民館 ☎22-3404

◆フラワーアレンジメント教室(ブリザーブドフラワー)

ローズをポイントに小花・グラス・リーフ類でアレンジしバスケットに入れます。長く飾れ、部屋が和むナチュラルな優しい色彩の花かごです。

日時 6月25日(金) 午後2時～3時30分

講師 眞田 明子 先生
 定員 10名(先着順)
 費用 2500円

用意 大きめのはさみ(ワイヤーカット用)、ピンセット
 申込 6月11日(金)から電話または直接公民館へ(木・土・日・休日は連絡不可)



老人福祉センターつきみ荘の休館日 ☎22-3696

7日(月)・14日(月)・21日(月)・28日(月)・7月5日(月)

余熱利用施設湯かっこの休館日 ☎22-8126

7日(月)・14日(月)・21日(月)・28日(月)・7月5日(月)

ボートレース戸田開催日程

5月31日(月)～6月5日(土)・12日(土)～17日(水)・21日(月)～24日(木)・7月2日(金)～7日(水)

※本庄市は埼玉県都市競艇組合に加入しており、組合からの配分金をさまざまな事業に活用しています。

—今月の納税納付〔納期限：6月30日(水)〕—

- ・市県民税 1期
- ・下水道負担金 1期
- ・介護保険料 随時
- ・後期高齢者医療保険料 随時

—市税夜間・休日収納窓口のお知らせ—

日時 6月7日(月)・7月5日(月) 午後5時15分～7時
 場所 収納課(市役所1階) ☎25-1120

支所市民福祉課市民税務係(アスパアこだま1階) ☎72-1333

日時 6月27日(日) 午前8時30分～午後5時15分
 場所 収納課(市役所1階) ☎25-1120

本庄西公民館 ☎21・8786

◆写経教室

般若心経の写経を通して、心静かな時間を体験しましょう。

日時 6月25日(金) 午前9時
30分～11時30分

講師 新井 如水 先生

定員 10名(先着順)

費用 300円

用意 文鎮、極細筆ペン(小筆・墨汁)、筆記用具

※持っていない方は申し込み時に伝えてください。

申込 6月7日(月)から電話または直接公民館へ(水・土・日・休日は連絡不可)

◆教えて!「ふくろう」ふれあい体験教室

生態系のトップに君臨するふくろうの観察や自然の中の役割を学べる楽しい体験教室です。

日時 6月28日(月) ①午前10時～11時、②午後1時～2時

※①②のいずれかを選択。

講師 川島 志保 先生(赤城ふくろう一家)

定員 各回10名(先着順)

費用 無料

申込 6月10日(木)から電話または直接公民館へ(水・土・日・休日は連絡不可)

◆山紅葉のミニ盆栽教室

夏の暑さを清涼感で乗り切る緑濃きこけ玉と山紅葉のミニ苗で作る盆栽教室です。

日時 7月9日(金) 午前10時～11時30分

講師 立花 勲 先生

定員 10名(先着順)

費用 1000円

用意 ゴム手袋(軍手)、手拭きタオル、新聞紙

申込 6月15日(火)から電話または直接公民館へ(水・土・日・休日は連絡不可)

仁手公民館 ☎22・3538

◆はじめての太極拳体験教室

ゆっくりとした伸びやかな動きで、全身を緩め、心も体も癒します。

日時 7月6日から27日までの毎週火曜日 全4回 午後1時30分～3時

講師 井田 勝三 先生

定員 10名(先着順)

費用 無料

用意 運動する服装、上履き、汗拭きタオル

汗拭きタオル

申込 6月14日(月)から電話または直接公民館へ(水・土・日・休日は連絡不可)

旭公民館 ☎22・5940

◆旭の自然「旭地区に見られる夏の草花」

旭地区の野に生える草花の名前や特色、人々の生活との関わりなどを知り、自然に親しみましょう。室内でのお話と野外観察があります。

日時 6月23日(水) 午前9時～11時

講師 寺尾 好夫 先生

定員 10名(先着順)

費用 無料

用意 野外観察のできる服装(靴・帽子・長ズボン)、筆記用具、防虫スプレー、ル

1ペ(お持ちの方)

申込 6月14日(月)から電話(1通話1名受付)で公民館へ(水・土・日・休日は連絡不可)

◆スポーツウエルネス吹き矢体験教室

中国気功を取り入れた腹式呼吸を使うスポーツウエルネス吹き矢で集中力を高め、健康を増進しながら、吹き矢を楽しみます。

日時 6月23日(水)・7月7日(水)・7月14日(水) 全3回 午後1時～4時

講師 竹迫 清憲 先生

定員 15名(先着順)

費用 100円

用意 運動靴(室内)

申込 6月11日(金)から電話(1通話1名受付)で公民館へ(水・土・日・休日は連絡不可)

◆ゼロから始める英会話

中学校程度の英語の基本から、自分のやりたいことや意思を伝える表現、質問のしかた、様子を伝える表現など、基本的な会話表現を学びます。

日時 7月7日から28日まで 毎週水曜日 全4回 午前10時～11時30分

講師 千田 麗子 先生

定員 12名(先着順)

費用 無料

用意 英和辞書、筆記用具

申込 6月21日(月)から電話(1通話1名受付)で公民館へ(水・土・日・休日は連絡不可)

北泉公民館 ☎22・2484

◆四種のクラフト教室

「ツールペイントで小物入れ作り」、「ハーバリウムの花のボールペン」、「アロマストーンでサシェ作り」、「ポーセリンアートのソープボトル」、いろいろなクラフトを楽しみながら制作しましょう。あなただけのオリジナルのグッズができます。

日時 6月14日から7月5日 までの毎週月曜日 全4回 午後1時30分～3時30分

講師 田邊 晶子 先生(日本手芸普及協会講師)

定員 12名(先着順)

費用 4000円

用意 エプロン、手拭きタオル

申込 6月7日(月)から電話または直接公民館へ(金・土・日・休日は連絡不可)



本庄南公民館 ☎21・8785

◆脳トレ・筋トレ・ストレッチ教室

心身を活性化させるエクササイズに取り組み、健康寿命を延ばしましょう。

日時 6月17日(木) 午前10時～11時

講師 入 美由紀 先生

定員 15名(先着順)

費用 無料

用意 運動する服装、ヨガマット(バスタオル)

申込 6月7日(月)から電話ま

たは直接公民館へ(水・土・日・休日は連絡不可)

藤田公民館 ☎22・2332

◆着物リフォーム教室

ゆかたで素敵なブラウスを作ってみませんか。

※公民館に見本があります。

日時 6月23日(水)・30日(水)

全2回 午後1時30分～3時30分

講師 横倉 恵子 先生

定員 10名(先着順)

費用 無料

用意 ゆかたをほどいてアイロンをかけたもの、裁縫道

具、型紙用紙(カレンダー!、障子紙など)、50cm以上の物差し(持っている方)

申込 6月8日(火)午後1時30分

分から電話(1通話1名受付)で公民館へ(金・土・日・休日は連絡不可)

児玉中央公民館

☎72・8851

◆骨盤体操教室とストレッチで体メンテナンス

日時 6月23日(水)・30日(水)

全2回 午前10時～11時30分

分

講師 栗田 美紀 先生

定員 15名(先着順)

費用 無料

用意 運動する服装、ヨガマット(バスタオル)、スポーツ用タオル(肩にかけられるもの)

申込 6月14日(月)から電話ま

たは直接公民館へ

児玉公民館 (アスパアこだま内) ☎72・4789

◆パソコン教室

ワードの基本操作をおさらいし、写真やイラストを挿入して見栄えのよい資料作成に挑戦しましょう。

日時 6月26日から7月24日

までの毎週土曜日(7月10日は除く) 全4回 午前

9時30分～11時30分

講師 南 徳美 先生

定員 12名(先着順)

費用 1000円

用意 パソコン(貸出可)、USBメモリ、筆記用具

申込 6月14日(月)から電話ま

たは直接公民館へ(木・土・日・休日は連絡不可)

◆ドライフラワーの「リース」&ソラフラーワの「壁掛け」を作りましょう

好みの色合いのドライフラーワーやスライスしたソラの木を使った話題のソラフラーワーにアロマオイルをたらすと香りも楽しめます。ソラフラーワーは壁に掛けたり置いたりすることもできます。

※公民館に見本があります。

日時 7月14日(水) 午後1時30分～3時30分

講師 山梨 きく江 先生

定員 8名(先着順)

費用 2800円

※リースと壁掛けの2点を作成します。

用意 はさみ、手拭き用タオル

申込 6月28日(月)から電話ま

たは直接公民館へ(木・土・日・休日は連絡不可)



共和公民館 ☎72・0337

◆認知症予防に効果的!タブレットを使った脳トレ教室

タブレットを使ったシニア向けの脳トレ教室です。

日時 6月24日から7月15日

までの毎週木曜日 全4回 午前10時～11時30分

講師 東 禎章 先生

定員 10名(先着順)

費用 無料

用意 筆記用具

申込 6月10日(木)から電話で公民館へ(水・土・日・休日は連絡不可)

◆山紅葉と山野草のオリジナル盆栽作り教室



鉢の代わりに瓦を使用し、山紅葉と山野草(ギボウシ・風知草等)の中から選択したものを組み合わせ、オリジナルの盆栽作りを行います。

日時 6月28日(月) 午前10時～11時30分

講師 立花 勲 先生

定員 10名(先着順)

費用 1000円

用意 ゴム手袋(軍手)、手拭き用タオル、新聞紙、持ち帰り容器(段ボール箱等)

申込 6月14日(月)から電話で公民館へ(水・土・日・休日は連絡不可)



図書館だより

本館 ☎ 24-3746 / 児玉分館 ☎ 73-1783

開館時間 / 午前9時30分～午後6時15分

木・金曜日のみ午後8時閉館（本館のみ）

休館日 / 1日(火)（館内整理日）、7日(月)、14日(月)、21日(月)、
28日(月)、30日(水)（館内整理日）、7月5日(月)

ホームページアドレス / <http://www.lib.honjo.saitama.jp/>



本庄高校図書館地域開放日 （土曜日）

※貸出不可。閲覧のみ利用できます。
◎当面の間、地域開放の詳細については、本庄高校のホームページでご確認ください。

本庄高校図書館地域開放 で検索
★本庄高校図書館 ☎ 21-1195

新着図書案内

本館

あの夏の正解

早見 和真 著 新潮社



2020年、甲子園が中止になった夏。「甲子園」という鮮烈な魔法をかけられた球児たちは、その魔法が効力を失ったこの夏、何を思い、何を考えたのか…。

★今月の一般図書

新しい「日本の歩き方」

山谷 えり子 著

新・絵本はここらの処方箋

岡田 達信 著

WHAT IS LIFE?

ポール・ナース 著・竹内 薫 訳

戦時下の地下鉄 枝久保 達也 著

★今月の児童図書

すきなことにがてなこと

嶽 まいこ 絵

うさぎのパンやさんのいちにち

かこ さとし 著

たけのこなんのこ？ 野中 重之 監修

パラリンピックは世界をかえる

ローリー・アレクサンダー 作

ありえない！

エリック・カール 作 偕成社



みなさん、あっとおどろくショーにいらっしゃい！ちょっと奇妙な組み合わせや「ありえない！」と思うことも見方を変えれば…。不思議な感覚の絵本。

イベント

たのしいおはなし会

◇本館

日時 6月12日(土)

午前11時～11時30分

6月26日(土)

午後2時～2時30分

内容 「天気・宇宙」をテーマとした絵本や紙芝居など
協力 よみきかせサークル「本庄ほんの会」のみなさん

◇児玉分館

日時 6月12日(土)

午前11時～11時30分

内容 「ことば」をテーマとした絵本や紙芝居など

協力 こだまお話し会の会・語りの会ことよりのみなさん

絵本とわらべうたのおはなし会

◇本館

6月3日(木)

7月1日(木)

午前11時～11時30分

◇児玉分館

6月9日(水)

午前11時～11時30分

対象 未就学児と保護者

内容 絵本の読み聞かせやわらべうたなど

新型コロナウイルス感染拡大状況等により、イベント等を急遽中止することがあります。詳細はホームページや館内掲示でお知らせします。

児玉分館

警視庁科学捜査官

服藤 恵三 著 文藝春秋



地下鉄サリン事件、和歌山カレー事件、名張毒ぶどう酒再審請求…。科学捜査官第1号となり、日本の科学捜査の基礎を築いた著者が、戦いの軌跡を明かす。

★今月の一般図書

一冊でわかるスペイン史

永田 智成・久木 正雄 編著

正欲 朝井 リョウ 著

花下に舞う あさの あつこ 著

香港国家安全維持法のインパクト

廣江 倫子・阿古 智子 編

★今月の児童図書

つくしちゃんとおねえちゃん

いとう みく 作

がっこうのおばけずかん おばけいんかい

斉藤 洋 作

福祉用具の図鑑 手や足の動きを助ける

徳田 克己 監修

日本庭園を楽しむ絵本

大野 八生 作 あすなる書房



庭を通して、日本の伝統が楽しく学べる絵本。日本庭園の種類はもちろん、歴史や鑑賞方法など、知っておきたいポイントを、イラストでわかりやすく紹介します。

市民相談 (6月～7月)

相談は無料、秘密は厳守します。お気軽にご相談ください。
※市役所の受付は、午前8時30分～午後5時15分

※新型コロナウイルス感染症拡大防止のため、中止となる場合がありますのでご了承ください。

相談名	相談日時など	会場	問い合わせ	
行政	6月17日(木)・7月15日(木) 午後1時～4時	市役所1階 市民相談室	☎25-11113 市民課☎25-11112 ☎25-11110	
法律	6月2日(水)・9日(水)・16日(水)・23日(水) 午後1時～4時 ◎7月の相談日	市役所1階 市民相談室	<ul style="list-style-type: none"> 各種相談は予約制 7月の相談予約は、6月21日(月)から受付開始(先着順。受付開始日は電話予約のみ) 同月に同じ相談を複数申し込みすることはできません 	
	<table border="1"> <tr> <td>弁護士による相談</td> <td>7月7日(水)・14日(水)・29日(木) 午後1時～4時 定員=各日6名(先着順) ※29日の会場は、アスパアこだま1階相談室</td> </tr> <tr> <td>司法書士による相談</td> <td>7月21日(水)・28日(水) 午後1時～4時 定員=各日6名(先着順)</td> </tr> </table>			弁護士による相談
弁護士による相談	7月7日(水)・14日(水)・29日(木) 午後1時～4時 定員=各日6名(先着順) ※29日の会場は、アスパアこだま1階相談室			
司法書士による相談	7月21日(水)・28日(水) 午後1時～4時 定員=各日6名(先着順)			
不動産	6月11日(金)・7月9日(金) 午後1時～4時 相談員=宅地建物取引士	市役所1階 市民相談室	<ul style="list-style-type: none"> ●法律相談 ●行政相談 ●不動産相談 ●年金・労働相談 ●税務相談 	
年金・労働	6月10日(木) 午後1時～4時 相談員=社会保険労務士	市役所1階 市民相談室	<ul style="list-style-type: none"> ●労働法律相談(弁護士) 5・8・11・2月の第3水曜日 ※祝休日のときは変更となります。 	
税務	6月8日(火)・7月13日(火) 午後1時～4時 相談員=税理士	市役所1階 市民相談室	<ul style="list-style-type: none"> ●法律相談 ●行政相談 ●不動産相談 ●年金・労働相談 ●税務相談 	
消費生活	毎週月・水・木・金曜日(休日を除く) 午前9時30分～正午、午後1時～3時30分	市役所4階 商工観光課	商工観光課☎25-11175	
	毎週火・金曜日(休日を除く) 午前9時30分～正午、午後1時～3時30分	上里町役場2階 産業振興課	上里町役場産業振興課 ☎35-1232	
人権	6月1日(火)・22日(火)・7月27日(火) 午後1時～4時	市役所5階 501会議室	市民活動推進課 ☎25-11118	
	6月1日(火)・8日(火)・7月13日(火) 午後1時～4時	アスパアこだま2階 会議室B		
DV・女性	毎週月～金曜日(休日を除く) 午前8時30分～午後5時15分	市役所3階 市民活動推進課	市民活動推進課 ☎25-11444 ☎25-11118	
家庭児童	毎週月～金曜日(休日を除く) 午前9時～午後4時	市役所2階 子育て支援課	子育て支援課 ☎25-11229 (家庭児童相談室)	
教育(不登校等)	毎週月～金曜日(休日を除く) 午前9時30分～午後3時	ふれあい教室 (旧勤労会館2階)	教育支援センター ☎22-4287	
教育(いじめ等)	毎週水曜日(休日を除く) 電話相談 午後1時30分～5時 ※面談による相談は、電話相談の時間内に事前予約受付	ふれあい教室 (旧勤労会館2階)	子どもの心の相談員 ☎21-7337	
心配ごと	第1月曜日を除き毎週月曜日(休日を除く) 午後1時～4時(受付は3時30分まで) ※相談時間中のご連絡は、☎21-8976へ	はにぼんプラザ2階 相談室	本庄市社会福祉協議会 ☎24-2755	
	6月7日(月)・7月5日(月) 午後1時～4時(受付は3時30分まで)	アスパアこだま1階 会議室	本庄市社会福祉協議会児玉支所 ☎73-1237	
結婚	6月9日(水)・7月14日(水)・18日(日) 午後1時～4時(受付は3時30分まで)	はにぼんプラザ2階 活動室A・B	本庄市社会福祉協議会 ☎24-2755	
成年後見	6月8日(火)・22日(火)・7月13日(火)・27日(火) 午後1時～4時 ※前月初日(休日は除く)より先着順で当日午後2時まで受付(受付開始日は電話予約のみ)	はにぼんプラザ2階 相談室	本庄市社会福祉協議会 ☎24-2755	
成年後見(電話相談)	休日を除く月～金曜日 午前9時～午後5時	成年後見相談ダイヤル ☎0120-235-833	地域福祉課 ☎25-1142	
高齢者相談	休日を除く月～金曜日 午前8時30分～午後5時15分 ※担当する地域は、おおむね中学校区域	本庄市西地域包括支援センター 本庄市社会福祉協議会(銀座1-1-1)	☎22-7088	
		本庄市東地域包括支援センター 安誠園(本庄3-1-21)	☎22-6262	
		本庄市南地域包括支援センター シャローム(今井1251-1)	☎23-9580	
		児玉地域包括支援センター(児玉町金屋1302-1)	☎73-1545	
若者就労相談(15歳～49歳)	毎週月～金曜日、第4土曜日(休日を除く) 午前9時～午後5時に事前予約	深谷若者サポートステーション(深谷市西島4-2-61ウエストビル2階)	☎048-577-4727	

※埼玉県では無料の県民相談を実施しています。県民相談の詳細は、埼玉県ホームページをご覧ください
相談名：弁護士・司法書士による法律相談、県職員による電話・面談相談、県職員によるインターネット県民相談、弁護士による出張法律相談、交通事故相談等

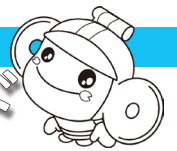

～感染症の流行を防ぐために～予防接種を受けましょう

★健康推進課（保健センター内） ☎ 24- 2 0 0 3

病気にかからないように、また、重症にならないように、まだ接種していないお子さんは、予防接種を受けましょう。対象者は無料で接種できます。ただし、接種期間を過ぎて接種した場合は、全額自己負担です。予診票がない場合は、母子健康手帳を持参のうえ、健康推進課または支所市民福祉課（アスパアこだま1階）の窓口へお越しください。



◆二種混合（ジフテリア・破傷風）予防接種

予診票は、11歳の誕生日の翌月に郵送しています。

- 対象 11歳以上13歳未満の方
- 接種期間

11歳の誕生日の前日から13歳の誕生日の前日まで

◆麻しん・風しん（MR）予防接種

麻しん・風しんの1期は生後12月から24月までの間に1回接種し、2期は小学校就学前の1年間に1回接種します。

【令和3年度2期】

- 対象 平成27年4月2日～平成28年4月1日生まれの方
- 接種期間 令和4年3月31日(木)まで

◆日本脳炎予防接種

【ワクチンの供給不足と優先接種者について】

日本脳炎ワクチンについて、製造上の問題が生じたため製造を一時停止していた期間がありました。その影響により9月までの間、ワクチンの供給量が例年の半分程度になる見込です。接種の予約が取りづらい状況ですが、次の方は優先して接種を受けられます。

優先接種者 次のいずれかに該当する方

- ・免疫を持たない1期初回（1回目及び2回目）の方
- ・定期接種の期限が近づいている方

日本脳炎ワクチンは、接種対象年齢の幅が広く、定期接種（無料）での接種期間は十分にあります。1期追加（3回目）、2期（4回目）の接種については、ワクチン供給再開後までお待ちいただきますよう、ご協力をお願いします。なお、ワクチンの供給再開は12月以降となる見込です。詳しくは、HPでお知らせします。

定期接種が受けられる年齢

- ・1期：生後6月～90月になるまでに3回
- ・2期：9歳から13歳になるまでに1回

【特例接種について】

以下の方は、本来の接種対象年齢時点でワクチン接種自体が一時見合わせとなっていたため、不足回数分は、追加で接種が受けられます。

①平成7年4月2日～平成19年4月1日生まれの方

●接種回数

- ・1期 3回接種
- ・2期 9歳以上で1回接種

※2期の接種は、1期の接種後におおむね5年の間隔を空けて接種してください。

●接種期間 20歳の誕生日の前日まで

②平成19年4月2日～平成21年10月1日生まれの方

第1期の接種が7歳6か月までに3回完了していない人は9歳以上13歳未満の間に不足した第1期（最大3回）を接種することができます。

●接種期間

9歳の誕生日の前日から13歳の誕生日の前日まで

【2期の予診票の送付について】

従来は、9歳を迎えた翌月（特例接種の対象者①では中学3年生になる年）に2期の予診票を送付していましたが、ワクチンの供給状況から令和4年1月以降に延期します。

◆子宮頸がん予防ワクチン

現在、接種の積極的な勧奨を一時的に差し控えています。ただし、定期接種自体は中止しないため、希望者は継続して受けることができます。接種を希望する方は、有効性及び副反応等について理解したうえで、接種してください。

※厚生労働省から定期接種者及びその保護者に、接種について検討・判断していただくための情報提供を行う方針が示されました。詳しくは、厚生労働省HPをご覧ください。

- 対象 小学6年生～高校1年生の女子



厚生労働省

6月4日から10日は歯と口の健康週間です

★健康推進課 ☎24 - 2003

歯の健康を保つことは、生涯を通じて自分の歯で食べる楽しみを味わえるだけでなく、全身の健康にも影響する重要なことです。この機会に歯と口の健康について見直してみましょう。

幼児期

幼児個別歯科健診

幼児期は、生活行動範囲が広がり食習慣が多様化することで、虫歯になりやすい時期です。

市では、虫歯を予防しお子さんの大切な歯を守るためには、かかりつけ医を持って定期的に受診してもらうことが重要と考え、幼児個別歯科健診を実施しています。指定の歯科医院で健診及びフッ化物塗布が受けられますので、ぜひご活用ください。

対象 2歳6か月から6歳の誕生日の前日までのお子さん

※4月から対象年齢が広がりました。詳しくは、2歳児健康相談の通知に同封の案内をご確認ください。

内容 歯科健診（2回）、フッ化物塗布（4回）

申込 指定の歯科医院に予約のうえ、受診

◆予防歯科に取り組んでいます

個別歯科健診のほか、幼児期の集団健診時にも歯科健診やブラッシング指導を行っています。就学前でも年齢が上がるにつれて、虫歯保有率が高くなります。歯の健康は体の健康にもつながります。この時期から予防歯科への意識を高め、お子さんのお口の健康を守りましょう。

妊娠期

妊婦歯科健診

妊娠中は、ホルモンバランスの変化やつわりで虫歯や歯周病等にかかりやすく、歯周病は早産等の原因となることがあります。

市では、妊婦の方に歯科健診の1回無料受診券を配付しています。この機会に歯科健診を受け、虫歯と歯周病の予防に役立ててください。

対象 市内に住民登録のある妊娠中の方
※無料受診券は、母子健康手帳交付の際に配付しています。

内容 歯科健診（1回）、健診結果の説明、歯科保健指導

申込 指定の歯科医院に予約のうえ、受診
※妊娠安定期の16～32週の受診をお勧めしています。

成人期

歯周疾患検診

歯周病とは、歯と歯茎の間（歯周ポケット）に歯周病菌が入り、歯肉が炎症を起こす病気です。初めは症状がないため、気づかずに進行していきます。

市では、健康的な歯をいつまでも保つために、歯周疾患検診を実施しています。この機会にぜひ受診してください。

対象 今年度40・45・50・55・60・65・70・73歳になる方

※受診券については、健康推進課にご連絡ください。

内容 歯及び歯周組織等の検査、保健指導

申込 指定の歯科医院に予約のうえ、受診

埼玉県後期高齢者医療 健康長寿歯科健診を受診しましょう

★埼玉県後期高齢者医療広域連合給付課 ☎048-833-3130

埼玉県後期高齢者医療広域連合では、前年度に75歳または80歳になった後期高齢者医療被保険者を対象に、歯科健診を実施します。お口の健康は全身の健康につながります。疾病予防、健康の維持増進のためにぜひ受診してください。

●**対象** 次のいずれかに該当し、後期高齢者医療

被保険者証をお持ちの方

・昭和15年4月2日～昭和16年4月1日生まれ
・昭和20年4月2日～昭和21年4月1日生まれ

●**実施期間** 7月1日（休）～令和4年1月31日（月）
※詳しくは、6月下旬に届く受診案内をご覧ください。

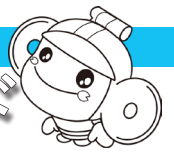

医療メモ コロナウイルス感染症と予防接種

本庄市児玉郡医師会広報部

今、コロナウイルス感染症が世界中で猛威を振るっています。欧米諸国は最近までコロナウイルス感染症で惨憺たる状況でした。素晴らしいワクチン、特に生ワクチンに匹敵する新しいタイプの mRNA（メッセンジャーアールエヌエー）ワクチンなどが開発されて先が見えてきました。コロナウイルス感染症も VPD（ワクチンで防げる病気）になりそうです。マスクなどの感染防止対策の行動と予防接種で、まだまだ沈静化には時間がかかりそうですが、希望の光が見えてきました。平和な日常が取り戻せそうです。

ところで、このマスクなどの感染防止対策の行動によって、子どもの感染症が激減しています。これに油断して定期接種などのワクチンがおろそかになっていませんか。今までワクチンで撲滅できたのは、天然痘だけです。世界的にはポリオは少ないですが、まだ残っています。また、麻しんも残っています。国内では特に百日咳が問題となりそうです。以前、百日咳のワクチンが悪くて中止となった時期がありました。中止の間には死者が増えました。そして改良ワクチンの接種が始まると急激に抑えることができました。今、外に出るのが怖くてワクチン接種を控えている方もおられると思います

が、コロナが収まって人の交流が増加すれば、今までの感染防止対策の行動で少なくなっていた感染症が再び増加すると思われますので、できるだけ時機をみて接種されたほうが良いと思います。

ワクチンと副反応について考えてみましょう。今回の mRNA ワクチンの副反応のアナフィラキシーは、欧米の頻度に比し日本では多くなっています。欧米に在住する日本人・アジア人の頻度も特に多いわけではありません。なぜ日本で多いのか本当に不思議です。副反応といえば、HPV（ヒトパピローマウイルス）ワクチンの積極的な勧奨が外されています。しかし、20～30歳代で増加する子宮頸がんに対抗するために、欧米はもとより日本でもワクチン接種は続いています。今までの定期接種でできる HPV16/18 型 HPV ワクチンは、子宮頸がんの 65% をカバーしていましたが、今回 88% をカバーする 9 価の HPV ワクチンが接種できるようになりました。欧米では置き換わっています。HPV ワクチン接種は高校 1 年生までが接種期限ですので、機会を逃された方で接種を希望される方では、選択肢のひとつだと思います。

休日・夜間の急病のときは…

●本庄市児玉郡医師会立本庄市休日急患診療所

☎ 23- 3 3 2 2

本庄市保健センター内で、内科系の比較的症状が軽く、入院の必要がない方の診療を行います。

※診療以外に関する問い合わせ・電話相談はご遠慮ください。

▶**診療日** 日曜・休日・年末年始（12/30～1/3）・平日木曜
日夜間

▶**診療時間** 午前9時～正午、午後1時～4時、午後7時～10時
（平日木曜日夜間は午後8時～10時）

※健康保険証を持参してください。

※**夜間の診療は午後9時45分までに受付をしてください。**

●在宅当番医療機関 ▶診療時間 午前9時～正午

6月6日(日)	関根内外科医院	神川町新里	☎ 77- 7 6 6 7
6月13日(日)	はにぼんクリニック	東台4丁目	☎ 22- 3 5 9 6
6月20日(日)	千田医院	美里町根木	☎ 76- 0 0 4 1
6月27日(日)	高山整形外科	見福2丁目	☎ 22- 3 2 4 5
7月4日(日)	昭和産婦人科	駅南1丁目	☎ 22- 2 0 2 5
7月11日(日)	田所医院	けや木1丁目	☎ 22- 3 4 4 5

※在宅当番医は変更になる場合がありますので、電話でご確認のうえ、お出かけください。

●困ったときは電話相談を！

ほんじょう健康相談ダイヤル 24（相談料・通話料無料）

☎ 0120-122-885

健康・医療・出産・育児・介護などの相談、医療機関情報の提供を行います。（市内在住者が対象）

▶**受付時間** 24時間・年中無休

埼玉県救急電話相談（通話料利用者負担）

☎ # 7119

救急医療相談に看護師が対応します。健康相談・育児相談には対応しません。（大人・小児共通）

※ IP 電話、ひかり電話、ダイヤル回線からは ☎ 048-824-4199

▶**受付時間** 24時間・年中無休

下記の電話番号からも救急電話相談が利用できます。

○小児救急電話相談 #8000 または ☎ 048-833-7911

新型コロナウイルス感染症県民サポートセンター

☎ 0570-783-770

FAX 048-830-4808（埼玉県感染症対策課内）

▶**受付時間** 24時間・年中無休

※発熱などの症状がある場合は、「埼玉県指定 診療・検査医療機関」に事前予約のうえ、受診してください。診療・検査医療機関が不明な場合は、埼玉県受診・相談センターへ。

☎ 048-762-8026

FAX 048-816-5801 } ※午前9時～午後5時30分

★119番は緊急時（火災やけが人など）の受付専門電話番号です。医療機関の情報は、児玉郡市広域消防本部指令課 ☎ 24-1119 でご案内します。診療科目によっては県外や本庄市・児玉郡以外の病院をご案内する場合があります。

児童手当を受けている皆さんへ

『現況届』の提出は6月中に！

児童手当を受けているすべての方は『児童手当現況届』の提出が必要ですが、提出しないと、資格があっても手当が受けられなくなり、該当者には6月初旬に届出用紙を郵送しますので、6月中旬に提出してください。

● **提出期限** 6月30日(水) (必着)

● **提出方法** 郵送

※届出用紙に同封の返信用封筒をご利用ください(切手不要)。

● **提出書類** 現況届用紙

※必要事項の記入、署名をお願いします。また、その他にも書類の提出をお願いすることがあります。届出用紙に同封の書類をご確認ください。

【注意】

◆所得の申告が済んでいない場合は、事前に申告を済ませてから提出してください。

◆書類に不備がある場合、再提出をお願いすることがあります。

再提出がない場合、支給を停止します。

◆感染症対策のため、提出は原則として郵送です。やむを得ず持参する場合、次の窓口をお願いします。

- ・子育て支援課(市役所2階)
- ・支所市民福祉課(アスパアこども1階)

★子育て支援課 ☎25・1130、支所市民福祉課 ☎72・1333

ひとり親世帯を支援するための給付金

子育て世帯生活支援特別給付金

(ひとり親世帯分) を支給します

子育て世帯生活支援特別給付金

(ひとり親世帯分) は、新型コロナ

ウイルス感染症の影響を受けているひとり親世帯に対する国の支援策です。18歳(高校3年生)までの児童がいるひとり親世帯が対象です。

※児童に一定の障害がある場合は、20歳未満まで対象となります。

支給額 児童1名につき5万円

対象 次の①～③のいずれかに該当する方

①本年4月分の児童扶養手当を受給している方(申請不要)

※5月10日に、児童扶養手当の登録口座へ振込済です。

②公的年金等を受けている事により児童扶養手当を受給しておらず、公的年金等を含む令和元年中の収入が基準額未満の方

③児童扶養手当を受給していないが、新型コロナウイルス感染症の影響により家計が急変し、収入が基準額未満になっている方

※②③の方は申請が必要です。詳しくは、HPでご確認ください。

申請期間 令和4年2月28日(月)まで

【申請にあたって】

○児童扶養手当やひとり親家庭等医療費の受給者については、5月に通知を郵送しましたのでご確認ください。

○通知が届かない方でも、新型コロナウイルス感染症の影響により家計が急変した場合は、申請する事ができます。詳しくは、HPでご確認ください。

○子育て世帯生活支援特別給付金(非課税のその他世帯分)については、決まり次第お知らせします。

★子育て支援課 ☎25・1130、厚生労働省コールセンター ☎0120・4000・9003(平日午前9時～午後6時)

高等職業訓練促進給付金のお知らせ

今年度に限り、給付金の対象要件は次のとおりです。

- ①訓練受講期間が『6か月以上』に緩和(従来は1年以上)
- ②次の雇用保険制度の指定講座が対象に追加
 - ・専門実践教育訓練給付の指定講座
 - ・特定一般教育訓練給付の指定講座
 - ・一般教育訓練給付の指定講座(情報関係の資格や講座に限る)

※詳しくは、HPでご確認ください。

★子育て支援課

☎25-1130



●赤ちゃんを迎える準備 会場：健康推進課（保健センター内）☎24-2003  はにぼんチャレンジ対象事業

イベント	内容	日時	対象	申込
おや親タマゴ 「はじめて生活 with ベビー」	妊娠中の生活・栄養・赤 ちゃんのお風呂の入れ 方・妊婦体験など	6月2日(水)・7月7日(水) 午前9時30分～11時30分 6月3日(木)・7月8日(木) 午後1時30分～3時30分 ※終了時刻は前後する場合があります。	これからママ・ パパになる方	随時受付 健康推進課へ

●赤ちゃんが生まれたら 会場：健康推進課（保健センター内）☎24-2003  はにぼんチャレンジ対象事業

イベント	内容	日時	対象	申込
母乳相談	母乳の量、授乳の仕方等 に関する母乳相談 ※はにぼんチャレンジ対象外	7月1日(木) 午前9時～10時30分 (30分ごとに実施)	生後4か月頃ま でのお子さんと その保護者	定員あり。各実施月の1日か ら健康推進課へ ※母乳相談は初回相談者のみ。
ラッコクラス	赤ちゃんのころ ～支援センター編～ 赤ちゃんの発達を促すた めの遊び方や関わり方を 紹介	6月1日(火)・7月6日(火) 午前10時～11時50分 6月14日(月) [会場：こぞくら子 育て支援センター] 7月15日(木) [会場：いずみ保育 所子育て支援センター] 午前9時45分～10時30分(両日とも) ※参加人数で時間の変更あり。	生後2～4か 月のお子さん とその保護者	開催日の3日前までに健康推 進課へ
コアラクラス	うきうき♪ はじめての離乳食	6月3日(木)・7月8日(木) 午前10時～11時30分	生後4～5か 月のお子さん とその保 護者	

※お子さんの成長や育児、栄養に関するご相談は、随時受け付けています。ご心配なことがありましたら、健康推進課までご連絡ください。また、計測をご希望の方は、子育て支援センター・児童センターで実施しています。

児童センターのイベント

楽しいサイエンス教室

ペットボトルの空気砲を作って実験してみましょう。

- 日時 6月26日(土) 午後1時30分～
- 会場 前原児童センター

- 対象 小学生
- 定員 10名（先着順）
- 費用 無料
- 申込 6月12日(土)午前9時から電話または直接下記へ
- ★前原児童センター☎21-9820

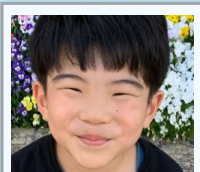

うめざわ れい
梅玲 玲偉ちゃん
6歳 けや木



こじま はると
小島 治士ちゃん
6歳 小島



わたなべ うみ
渡辺 羽海ちゃん
6歳 今井



いしがき そうま
石崎 壮真ちゃん
5歳 東台

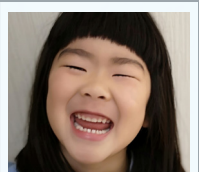

たもり きくね
田森 彩真ちゃん
5歳 見福

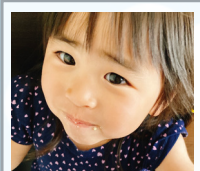

すずき いな
鈴木 新依菜ちゃん
3歳 緑

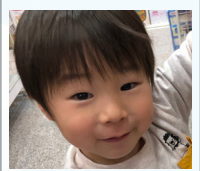

すずき りくと
鈴木 陸斗ちゃん
3歳 今井



わたなべ しおん
渡辺 紫音ちゃん
3歳 緑



いづか れいな
飯塚 鈴奈ちゃん
2歳 千代田

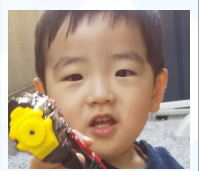

おかべ あおい
岡部 蒼大ちゃん
2歳 けや木



かみ りょう
紙 莉生ちゃん
1歳 前原

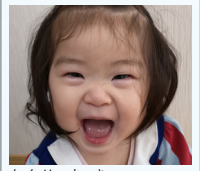

たもり ちか
田森 智彩ちゃん
1歳 見福



やまなかりお
山中 莉緒ちゃん
1歳 西富田

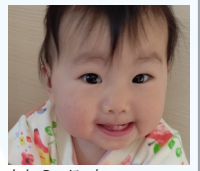

よしの にな
吉野 仁菜ちゃん
1歳 今井

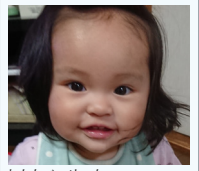

わたなべ ゆな
渡辺 裕風ちゃん
1歳 児玉町蛭川

7月にお誕生日を迎える小学校就学前のお子さんの写真を募集中です。顔のはっきり写ったお子さんの写真、氏名、ふりがな、住所、生年月日、保護者の氏名、連絡先を記入のうえ、下記のあて先へ持参、郵送またはメールで応募してください。
※応募多数の場合抽選（未掲載のお子さんが優先）。応募写真は返却できません。

あて先

〒367-8501 本庄市本庄3-5-3
本庄市役所広報課広報係
☎25-1155
✉ omedetou@city.honjo.lg.jp
※締切は6月10日(木) (必着)

児童センター

前原児童センター ☎ 21-9820、日の出児童センター ☎ 21-0420、
児玉児童センター ☎ 71-6805

児童センターは主に小学生までの児童が自由に集い、遊べる場所です。また、小さいお子さんを連れなお母さんたちの交流の場としてもご利用ください。

利用時間 月～土曜日（休日・年末年始除く）
午前9時～午後5時

●つどいの広場（乳幼児の親子の交流の場）

0歳～就学前の子と保護者の皆さんが自由に交流できる広場です。
子育てに関する相談も受けていますので、お気軽にご参加ください。

日時 月・水・金曜日（休日を除く） 午前9時～午後2時

親子でふれあうあそびの講座（午前10時～）

つどいの広場の中で乳幼児の親子で楽しめる参加自由の講座を開催しています。下記以外にもたくさんの講座があります。詳しくは各児童センターで配布するおたより、またはHPをご覧ください。

○下記の講座は  はにぼんチャレンジ対象事業 です。

はにぼんチャレンジ対象の講座は、予約制です。

開催日の1週間前の午前9時より、各児童センターへ電話または来館時に申し込んでください。

つどいの広場▶



※感染症対策として、参加人数の制限を行っています。また、緊急事態宣言中はさらに参加人数を制限します。
※参加の際は感染症対策のため、利用前の検温、手指の消毒やマスクの着用（2歳未満のお子さんを除く）をお願いしています。掲載している催しは、中止・延期になる場合があります。HPまたは各問い合わせ先へご確認ください。

◆子育てサロン「ゆうゆう」

雨の日あそび

開催日 前原：6月4日(金)
日の出：6月16日(水)
児玉：6月23日(水)

段ボールで作った葉っぱの傘をさして、いろいろな物の雨を感じて楽しめます。

※子育てサロン「ゆうゆう」は子育て応援団「本庄びすけっと」のご協力をいただき開催しています。

七夕飾りをつくろう

開催日 前原：7月2日(金)

本物の笹に七夕飾りをつけて飾ります。完成後、持ち帰っておうちでも楽しめます。

◆ママパパピクス

講師 入 美由紀 先生

開催日 前原：7月14日(水)
日の出：6月30日(水)
児玉：7月7日(水)

楽しく軽快な音楽に合わせて親子でからだを動かしてみませんか。“親子で楽しむ”ことを第一にダンスしたり、マットやトンネルなど用具を使って、筋力アップ&ストレス解消で心もからだもリフレッシュしましょう。

HAPPY BIRTHDAY 6月生まれのみんな

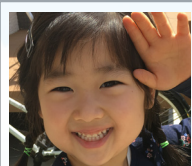

なかせ いおり
中瀬 衣織ちゃん
5歳 見福

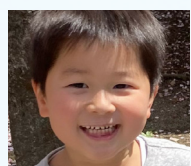

ながぬま さくと
長沼 朔人ちゃん
5歳 沼和田



ねぎし あやと
根岸 絢士ちゃん
5歳 児玉町児玉



すなが あさひ
須永 朝陽ちゃん
4歳 児玉町児玉



たなか なほ
田中 奈穂ちゃん
4歳 見福

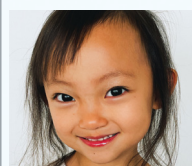

ほりぐち さら
堀口 彩生ちゃん
4歳 児玉町児玉南

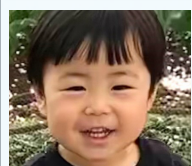

きむら しょうま
木村 将真ちゃん
2歳 本庄

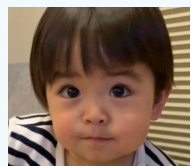

さかもと こう
坂本 昊ちゃん
2歳 東台

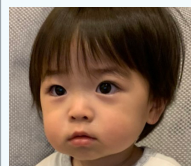

さかもと そう
坂本 蒼ちゃん
2歳 東台



つのだ りお
角田 莉央ちゃん
2歳 児玉町児玉



ふま ひなた
夫馬 日向ちゃん
2歳 今井



えはら うたの
江原 詩乃ちゃん
1歳 駅南

SDG s 達成に向けた取り組み

ゼロカーボンシティ宣言

5月4日、市は持続可能な環境にやさしいまちづくりをさらに推進するため、2050年までに二酸化炭素の実質排出量ゼロの実現に挑戦する「ゼロカーボンシティ宣言」を行いました。



▲宣言全文
はこちら

電気自動車を活用したSDG s 連携協定を締結

市では、持続可能な社会の実現、温室効果ガスを排出しないゼロエミッション社会の実現に向け、電気自動車を活用したSDG s 連携協定を次の各者と締結しました。これは、電気自動車の普及啓発を進めるとともに、災害・停電時において、市内の公助力の向上を図り、市民の生命、身体及び財産を守ることを目的としています。

【協定締結先】

埼玉日産自動車(株)、(株)日産サテオ埼玉北、日産プリンス埼玉販売(株)、日産自動車(株)、東京電力パワーグリッド(株)熊谷支社、東京電力エナジーパートナー(株)販売本部北関東本部、(株)カインズ(署名順、敬称略)



★環境推進課 ☎ 25- 1 2 4 9

ほんじょう花だより

◀ マリーゴールドの丘公園のあじさい

(早稲田の杜 1-13- 1)

マリーゴールドの丘公園東側ではあじさいが咲き誇り、初夏の訪れを感じることができます。



6月中旬～

あじさいの小路 (児玉町小平) ▶

林道沿い約 1.5km に咲くあじさいは、遅咲きのあじさいとしても知られ、地元 NPO 団体によって整備されています。

林道は狭く、駐車場がないため、ふもとの観光農業センターからハイキングと一緒に楽しむのがおすすめです。

○観光農業センター (児玉町小平 653)



6月下旬～

