



聖火が本庄にやってきた!

人の動き (2021. 7. 1 現在)

人口	77,815	(+36)
男	38,850	(+20)
女	38,965	(+16)
世帯数	35,296	(+41)

() 内は前月との比較

人口増減の内訳			
出生	39	転入	249
死亡	72	転出	181
自然増減	-33	社会増減	+68
		その他	+1

7月8日、東京2020オリンピック聖火リレーが開催されました。江戸時代に本庄で考案され、世界最古の自転車ともいわれる「陸船車」に乗って第一走者の岩田朋之さんがはにぼんプラザをスタートし、本庄市・深谷市区间を18人のランナーが聖火をつなぎました。

聖火が本庄にやってきた!



Photo by Tokyo 2020



①陸船車から車いすに乗り換えて聖火をつなぐ②次のランナーへのトーチキス③⑥自転車に乗っての聖火リレー④⑤⑦⑧沿道から応援する皆さんとランナーの皆さん⑨スタート地点に飾られた児玉白楊高校の生徒の皆さんが作成したスタンドフラワー⑩ミニセレブレーションではBMXで活躍する澤田菜奈さん(旭小5年)を紹介⑪大型ビジョンで放映された高校生によるチアリーディングパフォーマンス

雨にもかかわらず、沿道からはランナーの皆さんへ応援の拍手が送られました。
市内の聖火リレーの様子をお伝えするとともに、本庄市にゆかりのある聖火ランナーの皆さんの感想もご紹介します。

スタート地点のはにぼんプラザではミニセレブレーションが行われ、第一走者の岩田朋之さんのトーチに聖火が灯されると、世界最古の自転車といわれる「陸船車」に乗ってスタートしました。

47都道府県を聖火でつなぐ東京2020オリンピック聖火リレーが7月8日に本庄市・深谷市・深谷区間で実施され、18人のランナーが駆け抜けました。

笑顔でつなぐ希望の灯^{ともしび}

本庄市ゆかりのランナーの皆さん



岩田 朋之 さん
(吉川市)

ロービジョンフットサル日本代表チームの活動を支えてくれた本庄市へひとつ恩返しができるのかなと思います。感謝の思いと、障害のある子どもたちに希望の光をつなげたいという思いで走りました。素晴らしい時間をありがとうございました。



綿貫 恵美 さん
(前原)

もう少し走っていたかったと思うほど、あっという間に感じ、幸せな気分でした。沿道の方の暖かい応援とたくさんの笑顔で、私も笑顔になり、嬉しい気持ちで楽しく走り切れました。足元の悪い中、たくさんの応援ありがとうございました。



新井 正人 さん
(上里町)

自転車なのでハンドルから手は放せなかったのですが、たくさんの方に手を振っていただきました。陸船車復元の製作者としても、陸船車が無事動き、聖火をつなぐことができ、とてもうれしく思っています。



小林 正伸 さん
(小島南)

地元の皆さんに少しでも元気と勇気を届けられればと思い応募しました。皆さんの応援のおかげで心から楽しんで走ることができました。このような機会をいただき、とても感謝しています。
※深谷市区間を走行。



⑧



⑨



⑩



⑪



飯野 恵美子 さん
(児玉町児玉)

オリンピックの思い出作りになればと思い応募しました。夢のような200mの聖火ランはあっという間でしたが、楽しく走れて満足しています。記念のトーチは飾って皆さんに元気を与えられたらと思います。
※東松山市区間を走行。



不撓不屈の人

—ふとうふくつのひと—



成長

～群読劇で育つ～



塙保己一を知り、考える

塙保己一を盲目の国学者として知る人は多い。しかし、彼の本当の魅力は、武士が国を治めていた江戸時代において、全国の盲人組織の長である総検校そうけんぎょうとして大名にも引けを取らない政治的発言力を持っていたこと、また、和学講談所の創設者として後世の人材育成に努めた教育者の一面も持っていた、という人間としての大きさにあると思う。

彼は、努力だけで出世したわけではない。多くの人が彼を支え、協力することで人間として大きくなったのだと思う。それは、支えなくなる魅力を彼自身が持っていたからであろう。

塙保己一を伝える

そして現代、塙保己一の魅力を「群読劇」を通して伝えるべく、奮闘している子どもたちがいる。彼らは、塙保己一の物語を演じることだけが目的ではない。演じることで、自らを成長させている。

「ぼくもやりたい」がきっかけ

塙保己一先生を本庄市民のアイデンティティにできないかと、大人を中心とした群読劇の公演を始めました。

3回目の開催では、郡内の子どもたちにも参加を呼びかけ、本庄市を飛び出して上里町で公演しました。このとき、ある子どもにも「ぼくもやりたい。」と言われたことがきっかけで子ども群読劇を継続しています。

また、「奇跡の人」として知られるヘレン・ケラー誕生の日では、誕生日（6月27日）に合わせ、彼女をモデルとした劇が上演されるそうです。塙保己一先生の誕生日は5月5日、その日に合わせて群読劇を行いたいと思いました。

毎年、子どもたちがこの群読劇を楽しみながら演じてくれるなら、喜ばしい限りです。



竹並 万吉 さん
(塙保己一物語劇化
実行委員会会長)

塙保己一没後200周年記念企画「不撓不屈の人」。今回は、特別企画として群読劇「塙保己一物語 ことも劇団」を紹介。また、遺徳顕彰祭や各種催し、塙保己一関連商品の情報をお届けします。

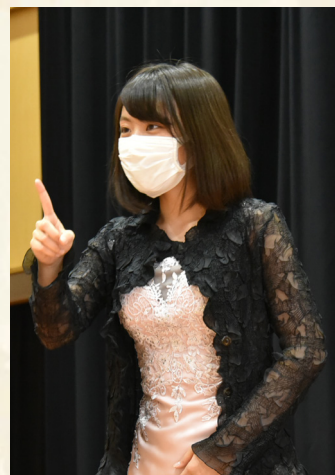

群読劇で育つ

1月、寒さの厳しいなか群読劇「塙保己一物語 こども劇団」の練習が始まった。

全体で集まることができるようは月に数回、はじめは台本を見ながら読むだけで精いっぱいであった。上達できるように、台本を持ち帰り自宅で練習を重ねる。

群読劇は、舞台セットを必要としない。そのため手軽に思えるが、実際には読みと表情の表現だけで見ている人に時代背景や空間をイメージさせなければならぬため、むしろ難しい。

子どもたちは、自分に与えられた役を言葉と表情で表現していくうちに、自己表現もうまくなっていく。

塙保己一の誕生日である5月5日、彼らにはにほんプラザで公演を行い、練習の成果を発揮した。そして9月12日、さらに大きく成長した姿を私たちに見せてくれるだろう。

こんな時代だからこそ、不撓不屈の人、塙保己一を演じる彼らの成長を見てほしい。



富丘 富士子 さん
(群読劇潤色・脚色)

子どもたちを信じて

小学校の教員時代から音声言語に関心があり、群読(劇が一切ない形式)に取り組んでいました。群読劇の塙保己一物語には、数年前から演出に参加しています。

今回、子ども劇といっていますが、小学生だけでなく中学生、高校生にも参加してもらいました。小学生の全力で声を出す演技、中学生の表現を意識した演技、高校生の経験に裏打ちされた確かな演技。表現の幅や厚みが増していると実感しています。

子どもたちは、進むべき方向を示し、丁寧に支援し続けられ、大人の想像を超える成長をします。指導者として、子どもたちを信じて『演じきった子どもたちが、胸を張って舞台を降りてこられる』ようにするのが、私の責務と考えています。

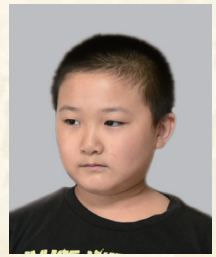

若月 遥翔 さん
(金屋小4年)

悔しさの演技を見てほしい

通っている金屋小学校は、保己一先生の生地(児玉町保木野)が学区内にあります。普段から小学校でも保己一先生について学んでいるため、一度は演じてみたいと思つて応募しました。演じてみると最初はとても緊張しましたが、今はとても楽しいです。読み方も、初めのうちはただ早く読んでいただけでしたが、今では聞いてくれる人のことを考えて、ゆっくり伝えるために読めるようになりました。

9月の公演では辰之助(幼少期の保己一)を演じます。目が見えないことでいじめられ、悔しい思いを母親に泣いて伝える、僕の演技をぜひ見てほしいです。

表情の変化まで演じたい

以前、幼少期の塙保己一を演じたことがあり、今回は大人の塙保己一を演じたいと思ひ、参加しました。前回、公演が終わった時の達成感が忘れられなかったので、参加できてとてもうれしいです。

今回、小学生たちとも協力しながら演じなくてはならないため、距離感や接し方を学ぶことができました。中学校でも部活のキャプテンをしています、チームをまとめるうえで、通じる点があると感じています。

幼少期の塙保己一は、つらい思いをすることが多いのですが、大人になるにつれ、自分のやりたいことに突き進み、明るくなつていくように僕は思っています。そうした塙保己一を演じたいと思つているので、細かな表情の変化を見てください。



山崎 仁琥 さん
(本庄南中3年)



▲早稲田大学本庄高等学院演劇部
左から 八束 怜さん(3年)、金子陽南さん(3年)、齋藤 菜生さん(2年)

一発勝負の緊張も楽しむ

きっかけは、以前出演した先輩からの情報提供でした。演劇と違い、声だけで表現する点が難しいです。(3人)

この2年間、オンライン上演しか経験がなく、今回初めて観客の前に立ちました。緊張と感動でとても楽しいです。(齋藤) ヘレン・ケラー役で手話にも挑戦しました。ハンディキャップを乗り越える姿をぜひ見てください。(八束)

和尚役として、悩む保己一に「心の目が開くぞ」と伝えます。その後の保己一の人生に影響を与えたこの言葉を、大切に表現したいです。(金子) 一発勝負の緊張を楽しみ、感謝の気持ちを伝えます。(3人)

塙保己一先生 遺徳顕彰祭を開催

総検校塙保己一先生遺徳顕彰会では、先生の命日である9月12日に、先生の遺徳をしのいで菊の花を供える遺徳顕彰祭を開催します。皆さんの参列をお待ちしています。

日時 9月12日(日)

午後2時～4時

会場 セルデイ

※事前の予約は不要です。

今回の特集で紹介している群読劇「塙保己一物語 こども劇団」の公演も行います。ぜひご覧ください。

★総検校塙保己一先生遺徳顕彰会事務局(セルデイ内)

☎72・8851



令和元年撮影



第15回塙保己一賞候補者を募集

県では、郷土の偉人塙保己一の精神を受け継ぎ、障害がありながらも不屈の努力を続け、社会的に顕著な活躍をしている方や、障害者のためにさまざまな貢献をしている方に、塙保己一賞を贈ります。

対象

- ①大賞…国内在住で障害のある方
- ②奨励賞…国内在住で40歳未満の障害のある方
- ③貢献賞…国内在住の個人または団体
※各賞とも、視覚障害者に限りません。

募集期間

9月30日(木)まで(消印有効)

応募方法

セルディ、障害福祉課(市役所1階)にある募集要項、県HPをご確認ください。



応募先

〒330-9901
さいたま市浦和区高砂3-15-1
埼玉県障害者福祉推進課
『塙保己一賞』係
★埼玉県障害者福祉推進課 ☎ 048-830-3309 ・ FAX 048-830-4789

▲県HP

インフォメーション

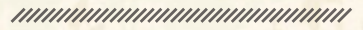

文化財スタンプラリーを開催

期間 8月11日(水)～11月30日(火)
※施設が休館の場合、スタンプは押せません。

参加方法 今回の広報紙に折り込んでいる台紙または特設サイトをご確認ください。



▲特設サイト

★文化財保護課 ☎ 25-1186、本市市観光協会(商工観光課内) ☎ 25-1174

歴史講座～塙保己一没後200周年を記念して～

はにぼんチャレンジ対象事業
没後200周年を迎える塙保己一を中心とした埼玉三偉人について解説します。塙保己一記念館の見学も行います。

日時 8月28日(土)
午前10時～11時30分
講師 塙保己一記念館職員
定員 18名(先着順)
費用 無料
用意 筆記用具
申込 8月10日(火)午後1時30分から電話または直接下記へ(木・土・日・休日は連絡不可)

★児玉公民館(アスパアこだま内)
☎ 72-4789

塙保己一と「はにぼん」ぬり絵展を開催

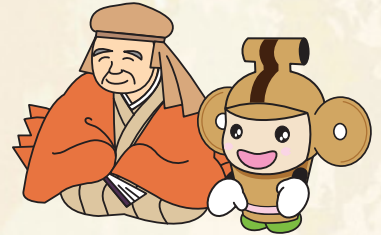

市内の保育園、幼稚園等に通う年長児の皆さんがぬり絵に取り組みました。次の各施設で展示します。ぜひご覧ください。

- はにぼんプラザ
日時 8月31日(火)～9月12日(日)
午前9時～午後9時
- 本庄早稲田の杜ミュージアム
日時 9月1日(水)～20日(祝)
午前9時～午後4時30分
- インフォメーションセンター(テラスバ本庄)
日時 9月3日(金)～23日(祝)
午前9時～午後9時
- セルディ
日時 9月3日(金)～12日(日)
午前9時～午後5時
- ★セルディ ☎ 72-8851

※今後の広報アンケートに登場予定です。



▲群書類従パウンドケーキ(チーズとあんず、マロン、かぼちゃ、抹茶、オレンジ、紅茶、チョコレート、ゆず)

○パンとお菓子
玉17111 ☎ 72-1258
マロン(児玉町見)

※28ページの広報アンケートもご覧ください。



▲検校もち、塙さぶれ、塙保己一最中、保己一羊羹

○創作菓子 梅月堂(児玉町児玉78)
☎ 72-1036

地域の逸品!
塙保己一にちなんだ商品をご紹介します

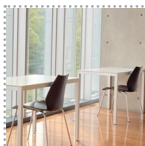

▶多様な働き方を推進

お試しテレワーク事業「さてら糸」を延長・拡充しました

お知らせ

★企画課 ☎ 25- 1 1 5 7

多様な働き方をより一層推進していくため、早稲田リサーチパーク・コミュニケーションセンター内のテレワークスペースさてら糸を期間延長し、併せて旧本庄商業銀行煉瓦倉庫内に新たにコワーキングスペースさてら糸をオープンしました。

- **期間** 9月30日(木)まで
- **会場**
 テレワークスペース さてら糸 (早稲田リサーチパーク・コミュニケーションセンター内)、コワーキングスペース さてら糸 (旧本庄商業銀行煉瓦倉庫内)
- **対象** テレワークに取り組む方・テレワークスペースの活用を検討している方
- **施設環境** 電源・フリーWi-Fiあり
- **費用** 無料
- **申込** 事前に会員登録・施設予約が必要
 要です。詳しくは、市HPへ



▲市HP



▶ 11 議案を審議

令和3年本庄市議会 第2回定例会

お知らせ

★議会事務局 ☎ 25- 1 1 4 8

令和3年本庄市議会第2回定例会が、5月28日から6月23日までの日程で開催されました。

今議会には、「本庄市手数料条例の一部を改正する条例」、「人権擁護委員候補者の推薦につき意見を求めることについて」など9議案を提出しました。さらに最終日に、予算総額を歳入歳出それぞれ292億3,264万2,000円とする「令和3年度本庄市一般会計補正予算(第5号)」を提出しました。

また、議員提出議案として、市民協働のまちづくりを推進するための基本的事項を定める「本庄市市民協働のまちづくり条例」が提出されました。

27日間の審議の結果、11議案は原案のとおり可決・承認・同意され、閉会しました。



▶産後の不安、サポートします

産後ケア事業をご利用ください

お知らせ

★健康推進課 (保健センター内) ☎ 24- 2 0 0 3

産後ケア事業では、産後で心身に不調のある方や育児に不安がある方へ、心身のケアや育児サポートを提供します。

利用には、事前の申し込みが必要です。また、一部料金の負担があります。詳しくは、健康推進課へお問い合わせください。

- **対象** 次の要件を全て満たす方
 - ・市内在住で産後1年未満の方
 - ・産後の心身の不調、育児に不安がある方 (入院が必要な場合を除く)
 - ・家族等から十分な家事や育児などの援助を受けない方

- **内容**
 - ・保健指導や授乳指導 (乳房マッサージ等)
 - ・育児に関する指導やサポート等
- **種別**

宿泊型	病院または助産院に宿泊
日帰り型	病院または助産院に日帰りで滞在
訪問型	助産師が自宅へ訪問

- **申込** 電話で健康推進課へ



第2期本庄市健康づくり推進総合計画を策定しました

市

では、健康づくりの課題への対応として「健康増進計画」、「食育推進計画」、「歯科口腔保健推進計画」というそれぞれが密接に関わる3つの計画を一体的にまとめた本庄市健康づくり推進総合計画を策定し、健康づくりの推進に努めてきました。

この度、感染症等による新しい生活様式の実践や、「健幸※」に暮らすことができるまちの実現を目指し、第2期本庄市健康づくり推進総合計画を策定しました。

健康寿命の延伸と生活の質の向上達成のため推進する7分野

1	食生活
2	身体活動・運動
3	休養・こころの健康
4	歯と口腔の健康
5	アルコール・たばこ
6	健康管理
7	地域における健幸づくり

健康寿命の延伸と生活の質の向上という基本目標達成に向けて、分野ごとの目標やライフステージ別の健康づくりを、市民や関係機関・団体との協同により推進していきます。

※健幸とは、身体面の健康だけでなく、人々が生きがいを感じ、安全安心で豊かな生活を送れること。

この計画は、次の場所の開庁、開館時間に閲覧できます。

閲覧場所 図書館本館・児玉分館、保健センター、企画課（市役所3階）、支所市民福祉課（アスパこだま1階）、市民活動推進課（はにぼんプラザ1階）、市HP

※図書館では貸し出しも可。

★健康推進課（保健センター内）
☎24・2003



はにぼんチャレンジ2021 賞品交換協力事業者を募集

はにぼんチャレンジで集めたポイントと交換できる賞品の協力事業者を募集します。

「はにぼんチャレンジ2021 賞品カタログ」は、市役所、アスパこだま、保健センター、公民館など、市内の公共施設等で配布し、市HPにも掲載します。

募集期限 8月31日(火)（必着）
賞品要件 次のすべてに該当すること

- ① 価格が1500円～2000円（税込）であること
- ※複数の品物の詰め合わせも可（価格内となること）。
- ② 品質及び数量が安定供給できること
- ③ 市内で販売されているものまた

は市内で提供されているサービスであること

申請 申請書を郵送、☎または直接保険課（市役所1階）へ
※申請書は保険課及び市HPで配布。
提出先 〒367・8501

本庄市本庄3・5・3
本庄市役所保険課
☎25・1190

賞品交換方法

① 参加者が、電話等で協力業者に賞品を希望していることを伝え、賞品引換券を持って店舗へ直接出向く

② 協力業者が、引換券を受け取り、参加者に賞品を受け渡す

③ 協力業者が、引換券を添えて本庄市に賞品代金の請求を行う

賞品交換期間

令和4年1月4日(火)～3月31日(木)

はにぼんチャレンジ2021についてはこちらから▼

★保険課 ☎25・1116



市職員の人事異動

6月30日付け 退職

▽金井 俊輔（企画財政部広報課主査）

★行政管理課 ☎25・1160

SDGs 達成のために、一人ひとりができること

★環境推進課 ☎ 25- 1 2 4 9

SDGs とは

Sustainable Development Goals を省略したもので、「持続可能な開発目標」と訳されています。2015年の国連サミットで加盟国の全会一致で採択された、2030年までに持続可能でより良い世界を目指すための国際的な目標です。

誰が取り組むのですか

国・都道府県・市町村などの行政組織が積極的に取り組むのはもちろんですが、市民の皆さんや事業者の皆さんも取り組む必要があります。全員が参加することが大切です。



手軽に取り組めるSDGs 達成につながる行動

- ▶ 電気を節約する…
電化製品はこまめにコンセントを抜きましょう。
- ▶ シャワーは短時間で利用する…
水やお湯をなるべく節約しましょう。
- ▶ 食べ物を無駄にしない…
食べ物は計画的に購入し、残さず食べきりましょう。
- ▶ 堆肥を作る…
生ごみを堆肥化して、再利用につなげましょう。
- ▶ 生ごみの水を切る…
生ごみはそのまま捨てると焼却効率の悪化につながります。よく水を切ってから捨てましょう。
- ▶ エアコンの温度を調節する…
夏は高め、冬は低めに設定しましょう。

▶ リサイクルする…

紙類や資源ごみ（ペットボトル・飲料用缶・ビン類）を可燃ごみや不燃ごみとして出さず、リサイクルにつなげましょう。

市役所玄関前に緑のカーテンを設置

緑のカーテンは地球温暖化の抑制に貢献するSDGsの取り組みの一つであり、気持ちを癒したりリフレッシュさせたりする効果もあります。来庁の際は、緑のカーテンで優しいひとときをぜひお楽しみください。



ペットボトルの分別にご協力ください

★環境推進課 ☎ 25- 1 1 7 2

資源ごみとして出しているペットボトルは選別・粉碎などの工程を経て、作業着や卵のパックなどペットボトル以外の素材に生まれ変わります。適切な分別にご協力をお願いします。



半透明のボトルは資源ごみには出せません



キャップとラベルは取り外しましょう

〈より質の高いリサイクルのためにできること〉

① リサイクルマークのない容器は出さない（可燃ごみへ）。



OK
リサイクル
マーク



◀ このマークの製品は対象外です。

② 半透明のボトル（主に油用、ドレッシング用）は出さない（可燃ごみへ）。

③ 色付きのボトルは出さない。リサイクルマークがあっても不可（可燃ごみへ）。

④ キャップとラベルは取り除いて、可燃ごみへ（手で軽くはがせない場合はそのまま出せます）。

⑤ 軽く洗って、汚れを取り除く。

外国語講座を開催

本庄市国際交流協会では、外国語講座を開催します。外国語を学ぶのが初めての方も大歓迎です。会員対象事業のため、協会会員以外の方は協会への入会が必要です。

	中国語講座 (全 10 回)	ポルトガル語講座 (全 10 回)	スペイン語講座 (全 10 回)	英会話講座 (全 10 回)
日程	9月4日から11月6日 までの毎週土曜日	9月7日から11月16日 までの毎週火曜日 (11月2日は休講)	9月9日から11月18日 までの毎週木曜日 (9月23日は休講)	9月14日から11月30日 までの毎週火曜日 (11月2日、23日は休講)
時間	初級者向けクラス 午後6時30分～7時30分	初級者向けクラス 午後6時30分～7時30分	初級者向けクラス 午後6時45分～7時45分	初級者向けクラス 午後6時30分～7時30分
	中級者向けクラス 午後7時45分～8時45分	中級者向けクラス 午後7時45分～8時45分		中級者向けクラス 午後7時45分～8時45分
定員	各クラス 11 名 (先着順)			各クラス 15 名 (先着順)

※申込者が少数のときは、開催を中止する場合があります。

《各講座共通》

会場 はにぼんプラザ

費用 2,500 円 (全 10 回分)

※協会会員でない方は協会年会費 2,000 円 (一般会員) または 1,500 円 (メール会員) が別途必要です。

受付期間

①先行受付期間 8月19日(木)・20日(金)

▷先行受付該当者

- ・各講座を受講するのが初めてまたは2回目の方
- ・初級から中級へクラスを変更して、中級を受講するのが初めてまたは2回目の方

②通常受付期間 8月23日(月)～27日(金)

受付時間 午前8時30分～午後5時15分

申込 電話で下記へ (1回の電話で2名まで)

★本庄市国際交流協会事務局 (市民活動推進課内)

☎ 25- 1 1 5 8



集団資源回収予定表 <回収品目は古紙類・缶類です>

回収場所	日程	時間	問合せ先
アスピアこだま	8月1日(日)、9月5日(日)	午前9時～11時	ハートtoハート(佐久間さんち) ☎22-9 3 0 0
市役所		8月はお休みです。	
本庄南公民館 ※布類回収も実施		8月はお休みです。	
就労継続支援B型事業所 「佐久間さんち」(本庄高校北側)	8月20日(金)	随時受付	ポノポノ☎23-2 1 9 5

※天候等の理由で変更になる場合もありますので、各団体にご確認ください。

■令和3年5月分のごみの量 (可燃・不燃・有害・粗大)

家庭系ごみ排出量 1,839.66t 1人1日当たりのごみ排出量 約763g 前年同月比 -113g (-14.8%)

事業系ごみ排出量 702.06t 1人1日当たりのごみ排出量 約291g 前年同月比 +63g (+21.6%)

埼玉県の平均ごみ排出量に比べて、本庄市のごみの量は大幅に上回っている状況です。家庭での食品ロス対策を実践し、身近なところからごみの減量化・資源化に更なるご協力をお願いします。

※埼玉県内の1人1日当たりのごみ排出量は家庭系ごみが524g、事業系ごみが199g (平成30年度実績)

ホストタウン応援コラム



いよいよ東京パラ開催！

パラテコンドートルコ共和国代表選手をご紹介します

いよいよ8月24日(火)に東京2020パラリンピック競技大会が開幕します。パラテコンドローは、今大会からの正式競技です。代表選手を皆さんで応援しましょう。

メリエム・ベテュル・ チャウダル 選手

▶クラス/K44
女子49kg級代表

パラリンピックは、出場するのが大変厳しいイベントで、参加できることになって嬉しく、誇りに思っています。たくさん練習して素晴らしい成果をあげ、この喜びと緊張をさらに高めたいと思っています。



ガムゼ・ギュルダル 選手

▶クラス/K44
女子58kg級代表

この大会に出ることは他の選手と同様に私にとっても最大の夢でした。夢の実現にもう一步近づき、緊張しています。東京は興味が有り、行ってみたい都市の一つでしたので、大会が東京で開催されることも嬉しく思っています。



シェイマー・ヌル・エメクシズ・ バジャクスズ 選手

▶クラス/K43
女子58kg超級代表

夢を実現し、トルコ代表として国旗をかかげ国歌を斉唱し、金メダルを獲得して、母国トルコへ誇らしく帰ることを心待ちにしています。



マフムット・ボズテケ 選手

▶クラス/K44
男子61kg級代表

パラリンピックの大会に出るのが初めてなので、緊張しています。ドキドキ・ワクワクの気持ちでいっぱいです。



ファーティヒ・チェリキ 選手

▶クラス/K44
男子75kg級代表

パラテコンドローが初めてパラリンピック大会で開催されることになり、感動し、緊張しています。優勝して歴史に名を残し、祖国に帰りたいと思っています。



メフメット・ヴァースフ・ ヤーカット 選手

▶クラス/K43
男子75kg超級代表

パラリンピックは、障害を持つアスリートにとって、たどり着く最高のイベントなので緊張しています。



東京2020パラリンピック競技大会 テコンドー競技日程（幕張メッセBホール）

- | | | |
|------------------|------------------|------------------|
| ▶ 9月2日(木) 午前10時～ | ▶ 9月3日(金) 午前10時～ | ▶ 9月4日(土) 午前10時～ |
| ・女子 49kg級 | ・女子 58kg級 | ・女子 58kg超級 |
| ・男子 61kg級 | ・男子 75kg級 | ・男子 75kg超級 |

ギョルシュルズ！（またね！）

★オリンピック・パラリンピック支援室 ☎25-1615

祝百賀

市内在住で大正10年生まれの塚越喜太郎さん、山本文吉さんがめでたく100歳を迎えられました。

大正・昭和・平成・令和と4つの時代を歩んできたおふたりにお祝いの「寿状」が贈られました。



塚越 喜太郎 さん
(小島)



山本 文吉 さん
(万年寺)

善意ありがとうございます

本庄ロータリークラブ様から、放課後児童クラブへ寄附金が贈呈されました。いただいた寄附金は、子どもたちの健やかな育成に役立たせていただきます。

★子育て支援課 ☎25-1 1 4 3



大塚設備株式会社様から、廃材の処分による売上げの一部をご寄附いただきました。「地域福祉基金」に積み立て、有効に活用させていただきます。

★地域福祉課 ☎25-1 1 2 7



まちかど S n a p

緑あふれる学校を目指して 本庄南小学校に芝生コーナーを整備



▲苗を一つ一つ真剣に植える

6月25日、本庄南小学校の児童たちによる芝生の植え付けが行われました。市では小学校の校庭芝生化を推進しており、12校目となる今回は本庄南小学校の5～6年生が、3100株の苗を校舎前や遊具まわりなど、校庭の一部約718㎡に植え付けました。

はにわ どんな埴輪ができたかな オリジナル埴輪作りに没頭



▲ヘラを使って細かい部分も丁寧に

6月25日～27日、本庄早稲田の杜ミュージアムで「めざせ！埴輪職人 ミニ埴輪をつくろう」が行われました。参加者は埴輪について学んだ後、手のひらサイズの埴輪作りに挑戦。細かい装飾にも集中して取り組み、人物や動物の埴輪などこだわりの作品が完成しました。

輝く！ ほんじょう人

2021年度埼玉県春季テニス選手権大会優勝

5月8日～6月5日に大宮第二公園テニスコートで開催された2021年度埼玉県春季テニス選手権大会で田中美也さん(児玉町塩谷)が女子ダブルスで優勝を飾りました。田中さんは秋季大会でも優勝し、関東大会への出場を目指していると意気込みを語ってくれました。



田中 美也 さん

市長コラム
しんげの一言メッセージ

広島から来た「被爆アオギリ二世」の苗

8月6日と9日は、日本人のみならず人類が忘れてはならない広島と長崎の原爆の日です。原爆の爆風と熱線は、長い歴史と文化を育ててきた美しい都市を廃墟に変え、数多の^{あまた}人々の命を無残に奪い、生涯消えぬ心身の傷を負わせました。無傷だった人も放射線を浴び急性白血病にて死亡、そして多くの人々が後遺症に苦しむことになりました。

当時の米国トルーマン政権は戦後のソ連との対立を予想し、原爆の威力を世界に見せつけるため、戦争遂行能力を失った日本に承諾しがたい要求を突きつけ「日本が早く降伏しなかったから落とす」という自分たちの免罪符の筋書きまで作り、投下しました。この実に冷酷な事実を我々は直視し、犠牲者の無念に深く心を寄せ、我々また我々の子孫が三度目の核兵器の惨害に絶対に遭わぬよう、厳しい国際社会に心して向き合っていくべきではありません。

さて、焦土と化した広島の街で、大きな損傷を受けながらも生き残った樹木がありました。爆心地から北

東へ約1.3kmにあった旧広島通信局^{でいしんきょく}の中庭で被爆したアオギリです。幹半分が熱線と爆風により焼けてえぐられましたが、樹皮が傷跡を包むようにして成長を続け、焦土の中で青々と芽を出したそうです。この被爆アオギリは昭和48年に平和記念公園に移植され、その種から育てられた苗木は、現在広島市によって「平和を愛し命あるものを大切に作る心」を後世に継承するため、全国また世界に配付されています。

本庄市ではこの度、市役所の東側に新しい駐車場を整備しました。その一角に本年春、広島市から贈られたこの被爆アオギリ二世の苗を植えました。苗はまだ小さいですが、すくすくと育っています。広島市民の復興の歩みと共に甦り育った、力強い樹です。期せずして市役所の北東、鬼門の方角に植えられました。未永く本庄市の平和と安寧を守ってくださると思います。皆さまも市役所を訪れる際にはぜひご覧ください、広島の皆さまの恒久平和への願いと、たくましい復興の歩み、命の尊さを感じ取っていただきたいです。

本庄市長 **吉田信解**

お知らせ

戦没者のご冥福と恒久平和を祈る黙とうを

「終戦の日」である8月15日は戦没者を追悼し、平和を祈念する日です。先の大戦において亡くなられた、すべての方々のご冥福と、恒久平和の確立を願い、黙とうをお願いいたします。

日時 8月15日(日) 正午
★秘書課 ☎25・1154

セルデイ臨時休館のお知らせ

セルデイは館内メンテナンスのため、次の日程で臨時休館します。ご不便をおかけしますが、ご理解とご協力をお願いいたします。

臨時休館日 8月23日(月)

※当日は、セルデイ館内全ての施設（児玉中央公民館・児玉文化会館・図書館児玉分館及び図書館返却ポスト）及び駐車場が利用できません。ご注意ください。

★セルデイ ☎72・8851

※声の広報（録音CD）の貸し出しは、図書館本館・児玉分館・広報課へ。また、市ホームページでも聴くことができます。★広報課 ☎25・1155

介護保険地域密着型サービス事業所の開設事業者を募集

市では第8期介護保険事業計画に基づき、地域密着型サービス事業所の開設事業者を募集します。

対象事業

- 定期巡回・随時対応型訪問介護看護 1事業所
- 小規模多機能型居宅介護 1事業所

応募期間 9月6日(月)～12月17日(金)

※詳細は、市庁をご覧ください。

★介護保険課 ☎25・1719

労働力調査を実施しています

総務省では、就業・不就業の状態を明らかにするため、毎月労働力調査を実施しています。調査の対象となった世帯に統計調査員が伺いますので、ご協力をお願いします。

★埼玉県統計課人口統計担当 ☎048・830・2314

生前整理・遺品整理・不用品回収

女性スタッフもいるから安心 ♪

見積無料

リユース・リサイクル品あればお値引き可!

建物解体前の残置物処分 即日対応いたします

株式会社 羽賀商店 埼玉県本庄市栄3丁目1-25 0495-21-3477

一般廃棄物収集運搬業許可業者（美里町・伊勢崎市）
産業廃棄物収集運搬業許可業者（埼玉・群馬・東京）

パソコンの「困った」を出張サポート!

まずはお気軽にお電話ください

0495-27-2277

ライブネット株式会社

本庄市見福2-8-11 ライブネットビル 3F www.access-livenet.co.jp

8月は個人事業税第1期の納期です

個人事業税は、県内で事業を行い、所得が一定額以上の方に課税される県の税金です。対象の方には、8月上旬に納税通知書をお送りします。

納期限は第1期が8月31日(火)、第2期が11月30日(火)です。口座振替もご利用ください。

★本庄県税事務所
☎22・6101

市県民税の申告相談を実施

市県民税の申告が必要と思われる方に、申告に関する通知を8月中旬に発送し、申告相談を実施します。

対象 次のいずれかに該当する方

- ・前年・前々年に市県民税が課税されていて、今年申告していない方(給与支払報告書、年金支払報告書が市に提出されている方は除く)
- ・不動産収入または報酬などがあり、申告していない方

※所得税が課税される場合や、源泉徴収された支払調書などがある場合は、税務署へ申告

してください。詳しくは、左記へ。

★課税課 ☎25・1123

戦没者等のご遺族の皆さんへ第11回特別弔慰金の請求手続きはもうお済みですか

戦没者等の死亡当時のご遺族で、令和2年4月1日時点で、「恩給法による公務扶助料」や「戦傷病者戦没者遺族等援護法による遺族年金」等を受ける方(戦没者等の妻や父母等)がいない場合に、次の順番による先順位のご遺族一人に、特別弔慰金が支給されます。前回まで請求されていた方が亡くなられている場合は、お早めにご相談ください。

支給対象者

- (1) 令和2年4月1日までに戦傷病者戦没者遺族等援護法による弔慰金の受給権を取得した方
- (2) 戦没者等の子
- (3) 戦没者等の①父母②孫③祖父母④兄弟姉妹

※戦没者等の死亡当時、生計関係があること等の要件により、順番が入れ替わります。

- (4) (1)～(3)以外の戦没者等の三親等内の親族(甥、姪等)

※戦没者等の死亡時まで引き続き1年以上の生計関係を有していた方に限ります。

支給額 額面25万円、5年償還の記名国債

申込 令和5年3月31日まで

に直接地域福祉課(市役所1階)または支所市民福祉課(アスピーアこだま1階)へ

★地域福祉課 ☎25・1142

クビアカツヤカミキリにご注意ください

クビアカツヤカミキリは、サクラ等のバラ科の樹木に被害を与える特定外来生物です。クビアカツヤカミキリの被害が進んだ樹木は、枯死・倒木の危険性があります。クビアカツヤカミキリを確認したときは、速やかに捕殺し、市へ情報提供をお願いします。

クビアカツヤカミキリの特徴

- ・成虫の体長は、2.5～4cm程度
- ・成虫は胸部(クビ)が赤色、他の部位は光沢のある黒色

他の部位は光沢のある黒色

・サクラ、ウメ、モモ等のバラ科の樹木に寄生し、被害を受けた木の根元や枝などにフラス(木くずとフンの混じったもの)が溜まる事がある



▶クビアカツヤカミキリ(成虫)



▶クビアカツヤカミキリによるフラス
写真提供 埼玉県環境科学国際センター

発見した場合の対処

- ・成虫を見つけたとき↓その場で捕殺し、市へ写真などの情報提供をお願いします。
- ・木の根元や枝にフラスが溜まっていたとき↓フラスの出ている穴を探し薬剤を注入します。その後、成虫が木から出てくるのを防ぐため、木にネットを巻き付けます。数日後、フラスが溜まっている場合には再度薬剤を注入します。

※詳しくは、市HPをご覧ください。

★環境推進課 ☎25・1173、支所環境産業課 ☎72・134

34

脇島正法律事務所

埼玉弁護士会所属 弁護士 脇島 正

収入のない方も安心してご相談ください
法テラス制度を利用することで負担なく弁護士に依頼できます

初回相談料無料

予約制 受付時間：平日9:30～18:00

TEL 0495-71-6520

〒367-0030 本庄市早稲田の杜4-1-8

http://wakishima-law.jp/ webからも予約できます

夜間・土日
応相談



しののめ信用金庫

本庄支店 本庄市駅南1-13-10 TEL:0495-21-2222

児玉新校の校名アイデアを募集

令和5年4月に開校する児玉新校（高等学校）の校名アイデアを募集しています。いただいた校名アイデアは、校名を検討する際の参考とさせていただきます。

募集期間 8月31日(火) (必着)

応募方法

- ・県HPからの応募
- ・応募用紙を郵送またはFAX
- ・☐に必要事項（校名アイデア、その理由、居住する市区町村名、氏名）を記載
- ※必要事項の記載があれば、応募用紙でなくても応募できます。

応募先 〒330-9301

さいたま市浦和区高砂3-15-1 埼玉県魅力ある高校づくり課

FAX 048-830-4951
 ① a6780-02@pref.saitama.lg.jp

★埼玉県魅力ある高校づくり課
 ☎048-830-6900



全国一斉「子どもの人権110番」強化週間

さいたま地方事務局と埼玉県人権擁護委員連合会は、子どもをめぐるさまざまな人権問題へ取り組むため、全国一斉「子どもの人権110番」強化週間として、一人でも多くの子どもたちから専用相談電話による相談を受け付けます。

日時 8月27日(金)～9月2日(木)

午前8時30分～午後7時 (8月28日(土)・29日(日)は午前10時～午後5時)

電話番号 0120-007-110 (全国共通・無料)

※I-P電話からは接続できません。

相談担当者 法務局職員、埼玉県人権擁護委員連合会子ども人権委員会委員

※秘密は厳守します。

★さいたま地方法務局人権擁護課
 ☎048-859-3507



雑誌スポンサーを募集

★図書館本館 ☎24-3746

図書館では、「雑誌スポンサー制度」を導入しています。この制度は、雑誌の購入代金を負担することで、その雑誌の最新号のカバーにスポンサーとなっていたいただいた企業等の名称や情報を掲載することができる制度です。社会貢献活動や情報発信のツールのひとつとして、ぜひご利用ください。

募集期間 随時受付

応募資格 企業、商店、団体等

※個人は対象外です。

申込 申込用紙に必要事項を記入のうえ、図書館本館に提出

※申込用紙は図書館本館または図書館HPで配付。

情報掲載方法

提供雑誌の最新号閲覧用カバーの表面に、縦4cm×横13cm以内で地色は白色、文字は黒色のスポンサー名を表示、裏面には、閲覧用カバーに収まるサイズで、スポンサーが作成した広告を掲載します。

※雑誌の受け入れは本館・児玉分館どちらでも可。

詳しくは、図書館HPをご覧ください。

▲掲載イメージ

▲図書館HP

☆ あきらめていませんか!! 障害年金を

病気やけがのために日常生活や仕事に支障があり65歳未満に初診日がある方、障害者手帳をお持ちの方、ぜひ一度ご相談ください。(初回相談 無料)

障害年金の専門家 社会保険労務士

連絡先 本庄市西五十子216-9

TEL 080-1242-7696

URL: <http://sr-kurata.com/message.html>

倉田和子

お困りごとなど、お気軽にご相談ください。



メガネ・補聴器の板垣

本庄店

☎0495-24-6838

[南大通り文化会館近く]

深谷上柴店

☎048-577-4871

[日赤通りアリオ深谷近く]

令和3年度埼玉県介護職員雇用推進事業等への参加者を募集

県では、介護の仕事に興味がある方に、次のとおり経験の有無等にに応じて研修から介護施設等への就職まで、幅広く支援しています。

①介護職員雇用推進事業

県内介護施設等での就職を希望している方に、介護職員初任者研修の受講から就職までを支援します。

②介護助手の養成・確保

60歳未満で、主に短時間での働き方を希望している方に、県内介護施設等で介護助手として働くための研修の受講から就職までを支援します。

③高齢者等介護職員就労支援事業

60歳以上の方に県内介護施設等で介護助手として働くための研修の受講から就職までを支援します。

※新型コロナウイルス感染症の影響により研修及び説明会の内容が変更となる場合があります。詳しくは、受託事業者へお問い合わせください。

受託事業者

①②について (株)シグマスタッフ大宮支店 ☎048・782・5173

③について (株)ソラスト ☎0

120・997・963

★埼玉県高齢者福祉課

☎048・830・3232

自衛官募集

◎航空学生

受付期間 9月9日(木)まで

受験資格

海上自衛隊 18歳以上23歳未満で高校卒業(見込含む)

の方

航空自衛隊 18歳以上21歳未満で高校卒業(見込含む)

の方

試験期日

1次 9月20日(祝)

2次 10月16日(土)～21日(木)のうち指定する期間

入隊時期 令和4年3月・4月

◎一般曹候補生

受付期間 9月6日(月)まで

受験資格 18歳以上33歳未満で高校卒業(見込含む)の方

試験期日

1次 9月16日(木)～19日(日)のうち指定する1日

2次 10月9日(土)～24日(日)のうち1日を指定

入隊時期 令和4年3月・4月

採用説明会 8月10日(火)～13日(金) 午前10時～正午、午後1時30分～3時30分

※お問い合わせは左記へ。

★自衛隊埼玉地方協力本部

熊谷地域事務所 ☎048・522・4855

催し・講座

本庄早稲田塾幹部候補育成研修

日時 9月7日(火)・8日(水)

全2回 午前9時30分～午後4時45分

会場 早稲田リサーチパーク・コミュニケーションセンター

講師 松岡直人氏

対象 幹部候補、中堅社員など

定員 30名(先着順)

費用 1万6000円

申込 9月2日(木)までに、電話または☎(会社名、所属・氏名・年齢・連絡先の電話番号またはメールアドレスを記入)で左記へ

★(公財)本庄早稲田国際リサーチパーク ☎24・7455

本庄早稲田塾ゼロから始める創業スクール

日時 9月4日(土)、11日(土)、18日(土)、10月2日(土) 全4回 午後1時～4時30分

※9月4日(土)、10月2日(土)は午後4時終了。

会場 早稲田リサーチパーク・コミュニケーションセンター

講師 辰野 博一氏(中小企業診断士) ほか

対象 創業を考えている方、創業5年未満の方

内容 創業に必要な経営、財務、人材育成、販路開拓等の知識や資金調達方法

定員 20名(先着順)

費用 5000円

用意 筆記用具

申込 電話または左記コードから申込



▲申込はこちら

★(公財)本庄早稲田国際リサーチパーク ☎24・7455

お見積りは無料ですのでお気軽にお電話で来店ください!! お待ちしております

三ツ星ウイング

リフォーム・増改築専門店 児玉郡上里町七本木3652-2 土・日・祝も営業しています 9:00～20:00 0120-72-0084

いつもご愛顧賜りありがとうございます

しみじゆく

とことん支える、ひたすら向き合う

小・中・高～いつまでも

中1中2混成 / 中3単独クラス 高: 卒業生以外は早大本庄 / 本高のみ

小学生・中1の無料化スタート

※自律できる子むけ、参加条件あり ※中1は通常のコースも並行します

AIや映像授業では、知恵が育たない。ヒト対ヒト。全教科が連動する垣根のない思考。発想・要領・根気の“超”個人指導。

銀座2-9-8 (北口駅前通り沿い) ☎71-4148





楽しく学んでレベルアップ♡

Lady★Goセミナー第2弾

「自分自身もビジネスも、もっと魅力的に見せたい」そんな女性たちに向けた、大人気セミナーの第2弾を開催します。

会場 市役所6階大会議室

申込 8月9日(月)から各日程の1週間前までに下記コードから申込

対象 ビジネスを展開している女性
経営者・将来的に起業を目指す女性

定員 各回20名(先着順)

費用 無料

用意 筆記用具



◀詳細・申込はこちらから

★商工観光課 ☎25-1175

	日時	内容	講師
1	9月15日(水)	自分に似合うパーソナルカラーを知って、一気に垢抜け おったまげ♡	藤田 倫美 氏(Color Salon F)
2	10月13日(水) 午前10時~11時30分 (開場 午前9時30分)	人見知りでも大丈夫? ファンの心をグッと掴んで離さない 接客のコツを知りたいわ♡	森山 智子 氏(Brilliance tm)
3	11月17日(水)	愛されブランドになりたい♡オシャレな“自分ワールド”の作り方を教えて!	辰野 博一 氏 (タツノ経営デザイン) ・山路 晴巳 氏 (すみれデザイン)

手話通訳者全国統一試験 対策講座

日時 9月24日から11月26日
までの毎週金曜日 全10回
午後1時30分~3時30分
会場 はにぼんプラザ2階活動室G

講師 本庄市児玉郡広域聴覚障害者福祉協会及び本庄市児玉郡広域手話通訳問題研究会 会員

対象 市内または児玉郡内在住で聴覚障害者福祉活動に携わり、次のいずれかに該当する方

- ・手話通訳者養成講座を修了した方、または同等の技術・知識を有する方で、児玉郡市手話通訳者として活動する意思のある方
- ・児玉郡市手話通訳者として活動している方

内容 手話通訳者全国統一試験受験のための試験対策

定員 10名(先着順)

申込 8月24日(火)までに電話または直接左記へ

★(福) 本庄市社会福祉協議

☎22・7275・FAX22・7309

スポーツ

2021 本庄オータム・ウォーク

はにぼんチャレンジ対象事業

オータム・ウォークは、9月からの3か月間、参加者がそれぞれ好きな時間・好きな場所を歩くウォーキングイベントです。3か月の記録をシートに記入し、提出した方の中から抽選で記念品をプレゼントします。

開催期間 9月1日(水)~11月30日(火)

対象 市内在住・在勤・在学者
費用 無料

記念品等の詳細は市HPまたは記録シートをご覧ください。HPは8月中旬に公開されます。記録シートは、8月18日(水)から市内公共施設で配布開始予定です。

★スポーツ推進課
☎25・1152



—— 大好評発売中 ——

没後200周年記念
『盲目の国学者・塙保己一』
A4版 129頁 オールカラー

日本の近代化を築いた人
『大偉人・渋沢栄一の生涯』
A4版 122頁 オールカラー

笠原 勝著 定価 各1,500円(税込)

ご自宅まで配達 こだま企画 本庄市けや木 1-13-26
いたします ☎・FAX 0495(21)7870

葉月 はづきの和菓子

☆お盆の四色おはぎ
(つぶ、こし、きなこ、ごま) 各1つ 156円
8/13(金), 14(土), 15(日)限り

☆本庄利根の清流
くずきり 黒糖
5入 1,512円
8入 2,376円

(有) せきね

TEL 0495-22-2315 定休日:水曜日



四色おはぎ



くずきり

☆手づくり
あんみつ 260円も
お試しください!!

本庄市スポーツ協会主催

市民武術太極拳大会

日時 9月12日(日) 午前9時
会場 シルクドーム

対象 市内在住者、市太極拳
連盟会員

内容 集団演武、個人演武
費用 2000円(連盟会員
500円)

申込 8月31日(火)までに参加
費を添えて市太極拳連盟事
務局へ

★市太極拳連盟事務局(金子)
☎21・9467

本庄市レクリエーション協会
主催

市民ウォーキング教室

日時 ①9月5日(日) 午前9
時30分～11時30分(受付午
前9時20分)、②9月11日
(土)午前9時30分～正午(受
付午前9時20分) 全2回

会場 ①共和公民館、②児玉
町共和地区周辺

講師 ①シニアヨガ講師、②
ウォークこだま指導員

対象 市内在住・在勤・在学者

内容 ①簡単ヨガと腸活です
っと健康維持！～代謝を上

げて免疫力アップ、②児
玉町共和地区内の歩行実技

定員 30名(先着順)

費用 無料

用意 運動する服装

申込 8月9日(休)から20日(金)
までに電話で左記へ

★ウォークこだま(井田)
☎72・0865

市民ウォーキング講習会

日時 9月12日(日) 午前9時
15分(受付 午前9時)

集合場所 北泉公民館駐車場
講習会場 マリーゴールドの
丘周辺

講師 新井 光夫 氏(市ス
ポーツ推進委員)

対象 市内在住・在勤・在学者

定員 40名(先着順)

費用 無料

用意 運動靴、汗拭き用タオル
申込 8月10日(火)から27日(金)
までに電話または直接左記
へ

★スポーツ推進課
☎25・1152



公民館

◎開催場所の記載がないもの
は、主催公民館が会場です。
申し込みは、原則として午前
8時30分からです。

※費用のかかる講座のキャン
セルは、費用を負担していた
だけ場合があります。

※参加の際は、事前の検温、
マスク、飲み物の用意をお願
いします。

掲載の全公民館事業が
はにぼんチャレンジ対象事業

本庄西公民館 ☎21・8786

◆シルエツトパズルで全集中

タングラムというシルエツ
トパズルをつくり、難問に挑
戦しましょう。

日時 8月31日(火) 午前10時
～11時30分

講師 新井 孝枝 先生(作
業療法士)

定員 10名(先着順)
費用 500円

用意 汚れてもよいタオル

申込 8月6日(金)から電話ま
たは直接公民館へ(水・土・
日・休日は連絡不可)

本庄南公民館 ☎21・8785

◆趣味の折り紙教室

伝統の折り紙で、くす玉作
りの基本(組み方)を学びま
しょう。そのほか、傘、団扇、
敷物も作ります。

日時 8月27日(金)・9月3日
(金)・10日(金) 全3回 午後
1時30分～4時30分

講師 田中 陽子 先生

定員 9名(先着順)
費用 1500円

用意 筆記用具、ノート、は
さみ、木工用ボンド、色鉛
筆(赤・青)

申込 8月10日(火)午後1時30
分から電話または直接公民
館へ(水・土・日・休日は
連絡不可)



▲くす玉



▲傘と団扇、敷物

老人福祉センターつきみ荘の休館日 ☎22-3696

8月2日(月)・10日(火)・16日(月)・23日(月)・30日(月)・9月6日(月)

余熱利用施設湯かっこの休館日 ☎22-8126

8月2日(月)・16日(月)・23日(月)・30日(月)・9月6日(月)

ボートレース戸田開催日程

8月1日(日)～3日(火)・6日(金)～9日(休)・12日(木)～17
日(火)・20日(金)～23日(月)・9月1日(水)～5日(日)

※本庄市は埼玉県都市競艇組合に加入しており、組合
からの配分金をさまざまな事業に活用しています。

－今月の納税納付〔納期限：8月31日(火)〕－

・市県民税 2期 ・国民健康保険税 2期
・介護保険料 2期 ・後期高齢者医療保険料 2期

－市税夜間・休日収納窓口のお知らせ－

日時 8月5日(休)・9月6日(月) 午後5時15分～7時
場所 収納課(市役所1階) ☎25-1120

支所市民福祉課市民税務係
(アスパアこだま1階) ☎72-1333

日時 8月29日(日) 午前8時30分～午後5時15分
場所 収納課(市役所1階) ☎25-1120

本庄公民館 ☎24・7383

◆健康講座「夏の過ごし方を見直してみませんか」

中医学（中国の伝統医学）を学び、夏バテ防止や体力回復に効果的な生活習慣を身に付けよう。

日時 ①8月20日(金)、②8月27日(金) 午後1時30分～3時

※①②のいずれかを選択。

講師 福本 敦子 先生（薬剤師・国際中医師）

定員 各回8名（先着順）

費用 無料

用意 筆記用具

申込 8月13日(金)から電話または直接公民館へ（土・日・休日は連絡不可）



◆エクセル講座

初級の操作に加えて、基本的な関数を使い、表を作りましょう。

日時 ①8月21日から9月11日まで

の毎週土曜日 全4回 午後9時～正午

②8月23日から9月13日までの毎週月曜日 全4回 午前9時～正午

※①②のいずれかを選択。

会場 はにぼんプラザ3階1T活動室

講師 南 徳美 先生

定員 各回12名（先着順）

費用 2000円

用意 パソコン（貸出可）、USBメモリ、筆記用具

申込 8月10日(火)から電話または直接公民館へ（土・日・休日は連絡不可）



◆ワード講座

基本的な書式設定と表作成など、実用的な文書を作りましょう。

日時 ①8月21日から9月11日までの毎週土曜日 全4回 午後1時～4時

②8月23日から9月13日までの毎週月曜日 全4回 午後

9時～12時

後1時～4時

※①②のいずれかを選択。

会場 はにぼんプラザ3階1T活動室

講師 南 徳美 先生

定員 各回12名（先着順）

費用 2000円

用意 パソコン（貸出可）、USBメモリ、筆記用具

申込 8月10日(火)から電話または直接公民館へ（土・日・休日は連絡不可）



仁手公民館 ☎22・3538

◆米麹で作る飲む美容液（甘酒）教室

米麹を使って、今注目のノンアルコールの健康飲料を作ります。

日時 9月16日(木) 午後1時30分～3時

講師 中澤 弘子 先生

定員 8名（先着順）

費用 1000円（材料費）

用意 炊飯器（5合炊き程度）、温度計、エプロン、三角巾、筆記用具、手拭き

用タオル

申込 8月16日(月)から電話または直接公民館へ（水・土日・休日は連絡不可）



見玉中央公民館（セルデイ） ☎72・8851

◆タブレットで脳トレ教室

タブレットを使って基本的な操作や脳トレを行います。

日時 9月7日から28日までの毎週火曜日 全4回 午後1時30分～3時

講師 東 禎章 先生

定員 10名（先着順）

費用 無料

用意 筆記用具

申込 8月18日(水)から電話または直接公民館へ



特殊詐欺の被害防止には「電話機対策」が有効です

防犯安心 ニュース

★危機管理課 ☎25-1184

◆特殊詐欺被害額が増加

市内で発生した振り込め詐欺などの特殊詐欺被害の件数は、令和2年が11件、被害額は3,058万円で前年と比べて件数が減ったものの、被害額は増加しました。

◆新たな手口の詐欺に注意

今後、新型コロナウイルスワクチン接種に関連した手口も予想されます。少しでも変だと思ったら、

周りの人や警察に相談し、被害にあわないようにしましょう。犯人からの電話を取らなくてすむように在宅中も留守番電話をセットすることも有効です。

今年も、被害防止に有効な「自動通話録音装置」を貸し出します。詳細は決まり次第お知らせします。

おかしいと思ったら、最寄りの警察署または警察総合相談センターへ（☎#9110）

図書館だより

本館 ☎ 24-3746 / 児玉分館 ☎ 73-1783

開館時間 / 午前9時30分～午後6時15分

木・金曜日のみ午後8時閉館（本館のみ）

休館日 / 2日(月)、3日(火)（館内整理日）、10日(火)、16日(月)、
23日(月)、30日(月)、31日(火)（館内整理日）、9月6日(月)

ホームページアドレス / <http://www.lib.honjo.saitama.jp/>



本庄高校図書館地域開放日 （土曜日）

※貸出不可。閲覧のみ利用できます。
◎当面の間、地域開放の詳細については、本庄高校のホームページでご確認ください。

本庄高校図書館地域開放 で検索
★本庄高校図書館 ☎ 21-1195

新着図書案内

本館

高橋洋一式デジタル仕事術

高橋 洋一 著 かや書房



「さざ波」投稿で世間を賑わした数量経済学者の著者が説得力のある文章を書けるのは、まずグラフを作ることからスタート。そのコツからお勧めアプリまで役立つ内容を公開。

★今月の一般図書

「よそもの」が日本を変える

鎌田 由美子 著

人間であることをやめるな

半藤 一利 著

”無人地帯”の遊び方

高橋 庄太郎 編著

犬と歩けばワンダフル 北尾 トロ 著

★今月の児童図書

ブタとともに 山地 としてる 著
ようこそ!あかちゃん

クレア・オーウェン 絵

ハッピーになれる算数 新井 紀子 著

ぼくと石の兵士 リサ・トンプソン 著

夢を力に 川淵 三郎 著

なみだの穴 まはら 三桃 作

しんぱいせんせい

北川 チハル 作 佼成出版社



「今日から僕も先生一年生です」と、心配ばかりしているしんぺい先生と人見知りのたつや君が、初めて遠足に出かけます。ところが、そこである事件がおきて…。

児玉分館

誰も書かなかった東武鉄道

渡部 史絵 著 河出書房新社



車両の開発、進化を生む新技術、東武博物館のマニアックな楽しみ方、S Lプロジェクト実現への苦闘の道程…。東武レジェンド・花上嘉成秘蔵の資料を交え、魅力を追究。

★今月の一般図書

終活の準備はお済みですか？

桂 望実 著

絵と図でわかる AI と社会

江間 有沙 著

生物発光の謎を解く

近江谷 克裕・三谷 恭雄 著

老いの取扱説明書 ニュートンプレス

★今月の児童図書

日本サンショウウオ探検記

関 慎太郎 写真・文

帰れ野生のロボット

ピーター・ブラウン 作・絵

もりの100かいだてのいえ

いらい としお 作

空き家

森 洋子 絵

バトン

中川 なをみ 作 くもん出版



植物と絵が好きな圭、イラン人のハッサン、学校ではしゃべらない朝子。どうして、おばあちゃんは3人にひな人形を手渡したのか？命のつながりと多様性を考える物語。

イベント

手作り工作教室

紙コップを使ってかわいいけん玉を作ろう。

日時 8月19日(木)

①午前10時～

②午後2時～

会場 図書館本館2階会議室

対象 小学生

定員 各回10名（先着順）

用意 色鉛筆(色マジック)、はさみ、のり

申込 8月11日(水)から電話または直接図書館本館へ

たのしいおはなし会

◇本館

日時 8月14日(土)

午前11時～11時30分

8月28日(土)

午後2時～2時30分

内容 「夏」をテーマとした絵本や紙芝居など

協力 よみきかせサークル「本庄ほんの会」のみなさん

◇児玉分館

日時 8月14日(土)

午前11時～11時30分

内容 「おばけ」をテーマとした絵本や紙芝居など

協力 こだまお話しの会・語りの会ことよりのみなさん

絵本とわらべうたのおはなし会

◇本館

8月5日(木)、9月2日(木)

午前11時～11時30分

◇児玉分館

8月11日(水)

午前11時～11時30分

対象 未就学児と保護者

内容 絵本の読み聞かせやわらべうたなど

市民相談 (8月～9月)

相談は無料、秘密は厳守します。お気軽にご相談ください。
※市役所の受付は、午前8時30分～午後5時15分です。

相談名	相談日時など	会場	問い合わせ			
行政	8月19日(木)・9月16日(木) 午後1時～4時	市役所1階 市民相談室	市民課 ☎25-11113 ☎25-11112 ☎25-11110			
法律	8月4日(水)・11日(水)・25日(水) 午後1時～4時 ◎9月の相談日 <table border="1" style="width: 100%;"> <tr> <td>弁護士による相談</td> <td>9月1日(水)・8日(水)・30日(木) 午後1時～4時 定員=各日6名(先着順) ※30日の会場は、アスパアこだま1階相談室</td> </tr> <tr> <td>司法書士による相談</td> <td>9月15日(水)・22日(水) 午後1時～4時 定員=各日6名(先着順)</td> </tr> </table>		弁護士による相談	9月1日(水)・8日(水)・30日(木) 午後1時～4時 定員=各日6名(先着順) ※30日の会場は、アスパアこだま1階相談室	司法書士による相談	9月15日(水)・22日(水) 午後1時～4時 定員=各日6名(先着順)
弁護士による相談	9月1日(水)・8日(水)・30日(木) 午後1時～4時 定員=各日6名(先着順) ※30日の会場は、アスパアこだま1階相談室					
司法書士による相談	9月15日(水)・22日(水) 午後1時～4時 定員=各日6名(先着順)					
労働法律	8月18日(水) 午後1時～4時 相談員=弁護士 定員=6名(先着順)	各種相談日 ※休日のときは変更となります。 ●行政相談 毎月第3木曜日 ●法律相談 ・弁護士 毎月第1・2水曜日 ・司法書士 毎月第4木曜日(児玉会場) ・労働法律相談(弁護士) 5・8・11・2月の第3水曜日 ●不動産相談 毎月第2金曜日 ●年金・労働相談 偶数月第2木曜日 ●税務相談 毎月第2火曜日				
不動産	8月13日(金)・9月10日(金) 午後1時～4時 相談員=宅地建物取引士					
年金・労働	8月12日(木) 午後1時～4時 相談員=社会保険労務士					
税務	8月10日(水)・9月14日(水) 午後1時～4時 相談員=税理士					
消費生活	毎週月・水・木・金曜日(休日を除く) 午前9時30分～正午、午後1時～3時30分 毎週火・金曜日(休日を除く) 午前9時30分～正午、午後1時～3時30分		市役所4階 商工観光課 上里町役場2階 産業振興課	商工観光課 ☎25-1175 上里町役場産業振興課 ☎35-1232		
人権	8月24日(水)・9月28日(水) 午後1時～4時 8月10日(水)・9月14日(水) 午後1時～4時		市役所5階 501会議室 アスパアこだま2階 会議室B	市民活動推進課 ☎25-1118		
DV・女性	毎週月～金曜日(休日を除く) 午前8時30分～午後5時15分		市役所3階 市民活動推進課	市民活動推進課 ☎25-1144 ☎25-1118		
家庭児童	毎週月～金曜日(休日を除く) 午前9時～午後4時	市役所2階 子育て支援課	子育て支援課 ☎25-1129 (家庭児童相談室)			
教育(不登校等)	毎週月～金曜日(休日を除く) 午前9時30分～午後3時	ふれあい教室(旧勤労会館2階)	教育支援センター ☎22-4287			
教育(いじめ等)	毎週水曜日(休日を除く) 電話相談: 午後1時30分～5時 ※面談による相談は、電話相談の時間内に事前予約受付		子どもの心の相談員 ☎21-7337			
心配ごと	第1月曜日を除き毎週月曜日(休日を除く) 午後1時～4時(受付は午後3時30分まで) ※相談時間中のご連絡は、☎21-8976へ 8月2日(月)・9月6日(月) 午後1時～4時(受付は午後3時30分まで)	はにぼんプラザ2階 相談室 アスパアこだま1階 会議室	本庄市社会福祉協議会 ☎24-2755 本庄市社会福祉協議会児玉支所 ☎73-1237			
結婚	8月11日(水)・9月8日(水)・19日(日) 午後1時～4時(受付は午後3時30分まで)	はにぼんプラザ2階 活動室A・B				
成年後見	8月10日(水)・24日(水)・9月14日(水)・28日(水) 午後1時～4時 ※前月初日(休日を除く)より先着順で当日午後2時まで受付(受付開始日は電話予約のみ)	はにぼんプラザ2階 相談室	本庄市社会福祉協議会 ☎24-2755			
成年後見(電話相談)	休日を除く月～金曜日 午前9時～午後5時	成年後見相談ダイヤル ☎0120-235-833	地域福祉課 ☎25-1142			
高齢者相談	休日を除く月～金曜日 午前8時30分～午後5時15分 ※担当する地域は、おおむね中学校区域	本庄市西地域包括支援センター 本庄市社会福祉協議会(銀座1-1-1)	☎22-7088			
		本庄市東地域包括支援センター 安誠園(本庄3-1-21)	☎22-6262			
		本庄市南地域包括支援センター シャローム(今井1251-1)	☎23-9580			
		児玉地域包括支援センター(児玉町金屋1302-1)	☎73-1545			
若者就労相談(15歳～49歳)	毎週月～金曜日、第4土曜日(休日を除く) 午前9時～午後5時に事前予約	深谷若者サポートステーション(深谷市西島4-2-61 ウェストビル2階)	☎048-577-4727			

※新型コロナウイルス感染症拡大防止のため、状況の変化に応じて、中止となる場合がありますのでご了承ください。

※埼玉県では無料の県民相談を実施しています。県民相談の詳細は、埼玉県ホームページをご覧ください

相談名: 弁護士・司法書士による法律相談、県職員による電話・面談相談、県職員によるインターネット県民相談、弁護士による出張法律相談、交通事故相談等

医療メモ 老化の原因「糖化」を防止しよう

本庄市児玉郡医師会広報部

老化を促進する要因として近年注目されているのが「糖化」と呼ばれる現象です。活性酸素による酸化が「体のサビ」と言われるのに対して、糖化は「体のコゲ」とも呼ばれています。糖化は、食事などから摂った余分な糖質が体内のたんぱく質などと結びついて、細胞などを劣化させる現象です。これが進むと肌のシワやくすみ、シミなどとなって現れます。それだけでなく、糖化によってつくられるAGEs (Advanced Glycation End-products/ 糖化最終生成物) は内臓をはじめとする関節や体内組織に作用して、多くの病気の原因となることが知られています。このため、老化予防のために糖化のメカニズムを知り、防止する方法を実践する必要があります。

私たちの体は、常に37℃前後の温かい袋に包まれている状態で、血液中に余分な糖分があると、体内のたんぱく質や脂質と結びついて変性させ、老化促進物質であるAGEsを作り出します。この反応は糖質・脂質過剰状態、喫煙、飲酒、酸化ストレスなどによって増強されます。糖化は、発見した人の名前を取ってメイラード反応とも呼ばれます。実はホットケーキを作るときに、こんがりと焼けて褐色になっていくのも糖化の一例です。ホットケーキに含まれる「砂糖」が、卵や牛乳などの「たんぱく質」と結びついて変性しているのです。この糖化は、こんがりといい香りがする反応ですが、同じことが人間の体内で起きると、とんでもない現象を引き起こしてしまいます。

糖化によって生み出された老廃物が皮膚の細胞に沈着すると、シミやくすみとなり、肌の透明感が失われます。髪の毛のたんぱく質が糖

化すると、ハリやツヤもなくなってしまいます。また、AGEsは褐色で硬いのが特徴で、肌や髪に影響を与えると、年齢よりさらに老けた印象となってしまいます。さらにAGEsが血管や内臓に影響を与えると、もっと深刻です。血管の組織が糖化によって弱くなると、血管壁に炎症が起こりやすくなり動脈硬化となるリスクが高まります。当然動脈硬化が進行すると、心筋梗塞や脳梗塞などの合併症も出てきます。また、腎臓は血液をろ過する膜が糖化するとフィルター本来の働きを失い腎機能低下、たんぱく尿出現、さらに骨では骨粗鬆症、関節炎、目ではドライアイや白内障、脳ではアルツハイマー病なども、糖化が引き起こしていると言われています。このように、糖化は「老化」と「病気」の大きな原因となってしまうのです。

体にAGEsができれば食後1時間。一般的な健康診断で測定される、空腹時血糖値とヘモグロビンA1cが正常値であっても、食後の血糖値が200mg/dlを超えている場合は糖化が進んでしまいます。つまり糖化を防ぐには、食後の高血糖が問題です。ちなみにその時の血糖エネルギーは、インスリンによって脂肪に変えられ皮下脂肪や肝臓にたまる内臓脂肪として蓄積されていきます。その為、「早食い」「大食い」の他メタボリックシンドロームを診断された人は要注意。また、甘いものやジュースを控えるなどを心がけましょう。よく噛んでゆっくり食べることも重要です。高い代謝能力のある若いうちはAGEsを排出することができますが、年齢とともに代謝能力が落ちるとAGEsが体内に蓄積されてしまうからです。

休日・夜間の急病のときは…

●本庄市児玉郡医師会立本庄市休日急患診療所

☎ 23- 3 3 2 2

本庄市保健センター内で、内科系の比較的症状が軽く、入院の必要がない方の診療を行います。

※診療以外に関する問い合わせ・電話相談はご遠慮ください。

▶診療日 日曜・休日・年末年始(12/30～1/3)・平日木曜日夜間

▶診療時間 午前9時～正午、午後1時～4時、午後7時～10時
(平日木曜日夜間は午後8時～10時)

※健康保険証を持参してください。

※夜間の診療は午後9時45分までに受付をしてください。

●在宅当番医療機関 ▶診療時間 午前9時～正午

8月1日(日)	西澤整形外科	上里町七本木	☎ 33- 0 6 0 0
8月8日(祝)	服部クリニック	東台4丁目	☎ 24- 4 6 7 1
8月9日(休)	春山眼科医院	けや木1丁目	☎ 21- 2 1 6 0
8月15日(日)	ヒグチクリニック	栗崎	☎ 25- 5 3 0 0
8月22日(日)	たにかわ眼科クリニック 本庄早稲田の杜	早稲田の杜3丁目	☎ 24- 1 1 2 1
8月29日(日)	松本産婦人科医院	千代田1丁目	☎ 24- 3 3 7 7
9月5日(日)	森田整形外科クリニック	小島	☎ 23- 1 6 1 0

※在宅当番医は変更になる場合がありますので、電話でご確認のうえ、お出かけください。

※8月8日(祝)の服部クリニックの耳鼻咽喉科の診療時間は県事業により午後5時まで実施します。

●困ったときは電話相談を！

ほんじょう健康相談ダイヤル24 (相談料・通話料無料)

☎ 0120-122-885

健康・医療・出産・育児・介護などの相談、医療機関情報の提供を行います。(市内在住者が対象)

▶受付時間 24時間・年中無休

埼玉県救急電話相談 (通話料利用者負担)

☎ # 7119

救急医療相談に看護師が対応します。健康相談・育児相談には対応しません。(大人・小児共通)

※IP電話、ひかり電話、ダイヤル回線からは☎ 048-824-4199

▶受付時間 24時間・年中無休

下記の電話番号からも救急電話相談が利用できます。

○小児救急電話相談 #8000 または☎ 048-833-7911

新型コロナウイルス感染症県民サポートセンター

☎ 0570-783-770

FAX 048-830-4808 (埼玉県感染症対策課内)

▶受付時間 24時間・年中無休

※発熱などの症状がある場合は、「埼玉県指定 診療・検査医療機関」に事前予約のうえ、受診してください。診療・検査医療機関が不明な場合は、埼玉県受診・相談センターへ。

☎ 048-762-8026

FAX 048-816-5801 } ※午前9時～午後5時30分

★119番は緊急時(火災やけが人など)の受付専門電話番号です。医療機関の情報は、[児玉郡市広域消防本部指令課](#) ☎ 24-1119 でご案内します。診療科目によっては県外や本庄市・児玉郡以外の病院をご案内する場合があります。



児童扶養手当・特別児童扶養手当の「現況届」をお忘れなく

現況届は、今後の手当の受給可否を決定する大切なものです。提出がない場合、資格があっても手当を受けることができなくなりますので必ず提出してください。

●受付期間

児童扶養手当 8月2日(月)～31日(火)

特別児童扶養手当 8月12日(木)～31日(火)

※詳しくは、8月上旬に送付する通知でご確認ください（届かない場合はご連絡ください）。



子育て世帯生活支援特別給付金（ひとり親世帯以外の子育て世帯分）

子育て世帯生活支援特別給付金（ひとり親世帯以外の子育て世帯分）は、新型コロナウイルス感染症の影響を受けている子育て世帯に対する国の支援策です。

支給額 児童1人につき5万円

対象 18歳までの児童を養育する次のいずれかに該当する方

- ① 令和3年度の市民税が非課税の方
- ② 新型コロナウイルス感染症の影響により家計が急変し、今後の収入見込額が非課税相当である方

※児童に一定の障害がある場合は、20歳未満までが対象、また給付金の受給後に子どもが生まれた等、養育する児童が増えた場合も追加支給の対象となります。

支給方法

- ① 令和3年度の市民税が非課税の方

- ・ 本年4月分の児童手当または特別児童扶養手当を受給している方（申請不要）
- 7月30日に手当の登録口座へ振り込みました。
- ・ 5月分以降の児童手当または特別児童扶養手当を受給している方（申請不要）

→6月末までに手当が認定された方は、7月30日に手当の登録口座へ振り込みました。7月以降に認定された方は、随時振り込みます。

- ・ 平成15年4月2日～18年4月1日生まれの児童（高校生）のみを養育している方

→申請が必要です。

- ・ 令和3年4月分以降の児童手当を受給している公務員の方

→申請が必要です。

② 新型コロナウイルス感染症の影響により家計が急変し、今後の収入見込額が非課税相当である方

→申請が必要です。

<申請について>

方法 申請書及び必要書類を提出

期間 令和4年2月28日(月)まで

※詳しくは、でご確認ください。



▲はこちら



JR定期乗車券割引制度

児童扶養手当の支給を受けている世帯の方が、JRの「通勤用定期乗車券」を購入する場合に、割引（3割引）が受けられる制度です（学生は学割優先のため、利用できません）。

用意

- ① 写真（6か月以内に撮影した縦3cm×横2.5cm）
- ② 児童扶養手当証書
- ③ 印鑑
- ④ 免許証等の本人確認書類

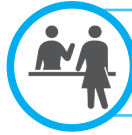

ひとり親家庭のための相談会

再就職や転職、福祉資金貸付等の相談会です。お気軽にご相談ください。

日時 8月13日(金)、16日(月)

午前9時30分～午後4時30分

会場 市役所2階201会議室

申込 電話で下記へ

※事前に申し込んだ方を優先します。

★埼玉県北部福祉事務所 ☎ 22- 0 1 4 0



ひとり親家庭のための給付金制度・貸付制度

■高等職業訓練促進給付金・終了支援給付金

①高等職業訓練促進給付金

ひとり親家庭の母または父が、対象となる資格を取得するため、6か月以上養成機関等で修業する場合に給付金を支給します。

支給期間 修業する期間（上限4年）

対象となる資格（准）看護師、介護福祉士、理学療法士、作業療法士、保健師、社会福祉士、デジタル分野の民間資格等

支給額（月額）

市民税非課税世帯…10万円

市民税課税世帯…7万500円

※いずれも最終12か月間は4万円増額。

申請方法 事前に相談のうえ、申請してください。支給が決定した場合は、毎月請求が必要です。

②修了支援給付金

①の受給者が養成課程を修了後に支給（要申請）。

支給額 市民税非課税世帯…5万円

市民税課税世帯…2万5000円

■高等職業訓練促進資金貸付事業

高等職業訓練促進給付金を活用するひとり親家庭の母または父に対して、修学や就職を支援するための準備金を貸し付ける制度です。

資格取得後、埼玉県内で就業するなど所定の条件を満たした場合、返還の債務が免除されます。

貸付額

入学準備金：50万円以内 就職準備金：20万円以内

利子 保証人の有無により異なります。

■自立支援教育訓練給付金

ひとり親家庭の母または父が、指定対象講座を修了

した場合、費用の一部を支給します。

指定対象講座

雇用保険制度の教育訓練給付の指定教育訓練講座等（介護福祉士実務者研修や医療事務等）

支給額

費用の60%に相当する額（上限20万円）。専門実践教育訓練給付金の支給を受けることができる場合は、就業年数×20万円（上限80万円）

※支給額が1万2千円を超えない場合は支給されません。また、雇用保険制度から教育訓練給付金の受給ができる場合、上記の額と雇用保険制度からの支給額との差額が支給されます。

申請方法 事前に相談のうえ、申請してください。支給の際は、修了後30日以内に申請が必要です。

■ひとり親家庭高等学校卒業程度認定試験合格支援事業

ひとり親家庭の母または父及び20歳未満の子どもが、高等学校卒業程度認定試験のための対象講座を受講した場合、費用の一部を支給します。

対象講座

民間事業者などが実施する文部科学省高等学校卒業程度認定試験の合格を目指す対策講座

支給内容 受講費用の最大60%相当額

○受講修了時給付金

受講費用の40%（上限10万円）

○合格時給付金

受講費用の20%（受講修了時給付金との合計で15万円が上限）

申請方法 事前に相談のうえ、申請してください。修了後及び合格後に支給申請をしてください。



ひとり親家庭等医療費支給制度

ひとり親家庭等を対象に、医療費の一部を支給しています。利用には事前の登録が必要ですので、お問い合わせください。

なお、児童扶養手当に準じた所得制限があります。

対象 次のいずれかに該当する方

・母子家庭や父子家庭の親と子ども（※）

・養育者（親がいないため、親に代わって子どもを育てている家庭の保護者）と子ども

・父（母）に一定の障害がある家庭の母（父）と子ども

※「子ども」とは、18歳に達した年度の末日までの方（一定の障害がある場合、20歳未満の方）です。

●赤ちゃんを迎える準備 会場：健康推進課（保健センター内） ☎ 24- 2 0 0 3  はにぼんチャレンジ対象事業

イベント	内容	日時	対象	申込
おや親タマゴ「はじめて生活withベビー」	妊娠中の生活・栄養・赤ちゃんのお風呂の入れ方・妊婦体験など	8月4日(水)・9月8日(水) 午後1時30分～3時30分 8月5日(木)・9月9日(木) 午前9時30分～11時30分 ※終了時刻は前後する場合があります。	これからママ・パパになる方	随時受付 健康推進課へ

●赤ちゃんが生まれたら 会場：健康推進課（保健センター内） ☎ 24- 2 0 0 3  はにぼんチャレンジ対象事業

イベント	内容	日時	対象	申込
母乳相談	母乳の量、授乳の仕方等に関する母乳相談 ※はにぼんチャレンジ対象外	8月26日(水) 午前9時～10時30分 (30分ごとに実施)	生後4か月頃までのお子さんとその保護者	定員あり。各実施月の1日から健康推進課へ ※母乳相談は初回相談者のみ。
ラッコクラス	赤ちゃんのこころ ～支援センター編～ 赤ちゃんの発達を促すための遊び方や関わり方を紹介	8月3日(火)・9月7日(火) 午前10時～11時50分 8月20日(金) [会場：子育て支援センター 梅花] 9月16日(木) [会場：児玉保育園子育て支援センター with] 午前9時45分～10時30分(両日とも) ※参加人数で時間の変更あり。	生後2～4か月のお子さんとその保護者	開催日の3日前までに健康推進課へ
コアラクラス	うきうき♪ はじめての離乳食	8月5日(木)・9月9日(木) 午前10時～11時30分	生後4～5か月のお子さんとその保護者	

きかんしゃトーマスクリスマスコンサート ソドー島のメリークリスマス

- 日時 12月19日(日)
1回目 正午～、2回目 午後2時30分～
- ※開場は開演30分前からです。
- 会場 本庄市民文化会館
- 料金 3,050円 (全席指定・税込)

※2歳未満は大人1人につき1人まで膝上鑑賞可(無料)。
※チケットは9月4日(土)午前9時から下記及び各プレイガイドで販売。
★本庄市民文化会館 ☎ 24-2 8 4 1



©2021 Gullane(Thomas)Limited.

 やまだ ほのか 山田 帆夏ちゃん 6歳 西富田	 いづか そうた 飯塚 聡太ちゃん 5歳 見福	 やまぐち だん 山口 暖ちゃん 5歳 児玉町児玉南	 あさみ みゆ 浅見 優心ちゃん 4歳 緑	 かない ののか 金井 乃ノ華ちゃん 4歳 日の出	 ことう かいり 後藤 快里ちゃん 4歳 傍示堂
 やまだ かえで 山田 楓ちゃん 3歳 東台	 きくち こはる 菊地 心晴ちゃん 2歳 下野堂	 すがわら そうま 菅原 颯真ちゃん 2歳 げや木	 たかなぎ はやと 高柳 隼ちゃん 2歳 本庄	 はまかわ ともり 浜川 灯凜ちゃん 2歳 朝日町	 まるやま ちか 丸山 千夏ちゃん 2歳 今井
 すなが まなつ 須永 真捺ちゃん 1歳 児玉町児玉	 たかやま いとは 高山 絃葉ちゃん 1歳 西五十子	<p>9月にお誕生日を迎える小学校就学前のお子さんの写真を募集中です。顔のはっきり写ったお子さんの写真、氏名、ふりがな、住所、生年月日、保護者の氏名、連絡先を記入のうえ、下記のあて先へ持参、郵送またはメールで応募してください。 ※応募多数の場合抽選（未掲載のお子さんが優先）。応募写真は返却できません。</p>			

あて先

〒367-8501 本庄市本庄3-5-3 本庄市役所広報課広報係 ☎ 25-1 1 5 5
✉ omedetou@city.honjo.lg.jp ※締切は8月10日(火) (必着)

子育て支援のお知らせ

児童センター

前原児童センター ☎ 21-9820、日の出児童センター ☎ 21-0420、
児玉児童センター ☎ 71-6805

児童センターは主に小学生までの児童が自由に集い、遊べる場所です。また、小さいお子さんを連れてお母さんたちの交流の場としてもご利用ください。

●つどいの広場（乳幼児の親子の交流の場）

0歳～就学前の子と保護者の皆さんが自由に交流できる広場です。子育てに関する相談も受けていますので、お気軽にご参加ください。

日時 月・水・金曜日（休日を除く）
午前9時～午後2時

つどいの広場 あそびの講座（午前10時～）

つどいの広場の中で乳幼児の親子で楽しめる参加自由の講座を開催しています。下記以外にもたくさんの講座があります。詳しくは各児童センターで配布するおたより、またはHPをご覧ください。



▲つどいの広場

利用時間 月～土曜日（休日・年末年始除く）
午前9時～午後5時

※感染症対策として、参加人数の制限を行っています。また、緊急事態宣言中はさらに参加人数を制限します。

※参加の際は感染症対策のため、利用前の検温、手指の消毒やマスクの着用（2歳未満のお子さんを除く）をお願いしています。掲載している催しは、中止・延期になる場合があります。HPまたは各問い合わせ先へご確認ください。

◆子育てサロン「ゆうゆう」

からだを動かして遊ぼう

はにぼんチャレンジ対象事業

開催日 前原：9月3日(金)
日の出：9月15日(水)
児玉：9月22日(水)

親子で一緒にからだを動かして、楽しく遊みましょう。

※事前予約制です。各開催日の1週間前の午前9時より各児童センターへ電話または来館時に申し込んでください。※子育てサロン「ゆうゆう」は子育て応援団「本庄びすけっと」のご協力をいただき開催しています。

①英語であそぼう

いろいろなゲームで遊びながら、楽しく英語を学びましょう。

日時 8月21日(土) 午後1時30分～
会場 児玉児童センター（アスパアこだま1階）

講師 小笠原 葉子 先生
対象 小学生 **定員** 10名(先着順)
費用 無料 **用意** 飲み物

②あたまとからだの体操遊び教室

楽しくあたまとからだを鍛えましょう。付き添いの保護者も参加できます。

児童センターのイベント

日時 8月21日(土) 午後2時～3時

会場 日の出児童センター

講師 入 美由紀 先生

対象 5歳～小学生（未就学児は保護者同伴）

定員 10名(先着順) **費用** 無料

用意 運動する服装、上履き、汗拭き用タオル、飲み物

<①②共通>

申込 8月7日(土)午前9時から電話または直接各児童センターへ

HAPPY BIRTHDAY 8月生まれのみんな



たしま だいむ
田島 大夢ちゃん
4歳 寿

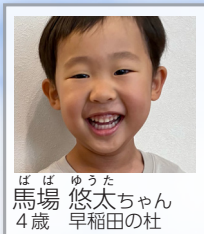

ばば ゆうた
馬場 悠太ちゃん
4歳 早稲田の杜



みつし ゆい
三橋 結衣ちゃん
4歳 小島南



あいはら ゆずは
相原 柚芭ちゃん
3歳 北堀



いしい みなと
石井 湊ちゃん
3歳 緑



はぎわら あやか
萩原 彩夏ちゃん
3歳 駅南



あかさか あおい
赤坂 蒼ちゃん
1歳 東台



いしわた あ ゆむ
石渡 空悠夢ちゃん
1歳 児玉町吉田林



いわさき みなと
岩崎 湊叶ちゃん
1歳 見福



かわぐち まこと
川口 真ちゃん
1歳 日の出



しのざき みのり
篠崎 美紀ちゃん
1歳 本庄

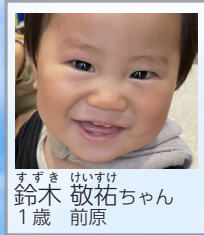

すずき けいすけ
鈴木 敬祐ちゃん
1歳 前原

12歳以上の方へ 新型コロナワクチン 接種予約を再開します



予約方法は、接種券に同封のお知らせをご覧ください。
なお、国からのワクチン供給量が十分でないため、当面の予約は以下のとおりです。

対象	予約開始日 (受付人数)
<ul style="list-style-type: none"> 基礎疾患を有する方等 60歳以上の方 (令和4年4月1日時点) 	8月10日(火) 午前9時～ (約3,000人分)
12歳以上の方	① 8月17日(火) 午前9時～ (約6,000人分)
	② 9月14日(火) 午前9時～ (約9,000人分)

予約方法	
予約サイト	URL : https://v-yoyaku.jp/110367-kodamagunshi  ▲予約サイト
予約コールセンター	☎0570-550-828 受付 午前9時～午後5時 (平日のみ)
各医療機関	各医療機関に直接電話 ※医療機関ごとに接種できる人数等、対応が異なります。

最新情報はHP等でご確認ください。以後の予約日程については決まり次第お知らせします。
※16歳未満の方は、保護者の同意が必要です。
※12歳未満の方は、12歳の誕生日を迎えた翌月に順次郵送します。

新型コロナウイルスワクチンの接種の受け方・予約方法・接種券等、一般的なお問い合わせは下記まで
【本庄市新型コロナワクチン電話相談窓口】 ☎71-8780 受付 午前8時30分～午後5時15分(平日のみ)

★健康推進課 (保健センター内) ☎24-2003・FAX 24-2005

広報アンケート

ご回答いただいた方に抽選でプレゼント！
広報アンケートでは、あなたの声をお待ちしています。

今月の
プレゼント

創作菓子 梅月堂
オリジナルお菓子詰め合わせ 10名

創業1897年。4代目の概念は、みんなが笑顔になれるお菓子作りです。地元密着で、バラエティーにとんだわくわくの商品を提供することです。皆さまのご来店をお待ちしております。



創作菓子 梅月堂
本庄市児玉町児玉 78
☎72-1036
🕒9:00～18:00
☎月曜日・第3火曜日



■アンケート

- 今月号で良かったページ・役にたったページは？
- 広報紙の改善点をお選びください。
①記事の内容②記事の配置③文字の大きさや色④写真⑤その他
- (2)で選んだ理由は？
- 読んでみたい記事は？

■応募方法

アンケートの答え・住所・氏名・年齢・性別・電話番号を記入のうえ、8月27日(金)までにはがきまたは下記応募フォームへ(1世帯につき毎月1通まで)

■応募先

〒367-8501 本庄市本庄3-5-3
本庄市役所広報課
「広報アンケート」係



応募フォーム

※当選者の発表は、当選通知の発送をもって代えさせていただきます。プレゼントは当選した方が直接店舗で受け取りをお願いします。

★広報アンケートへプレゼントを提供していただける商店・企業等を募集中！掲載料金は無料です。
詳しくは、HPまたは広報課 ☎25-1155へ。

