



# ほんじょう 1

HONJO CITY PUBLIC RELATIONS



2022 No.192



## 人の動き (2021.12.1現在)

人口 77,826 (+ 2)  
 男 38,844 (+ 2)  
 女 38,982 ( 0)  
 世帯数 35,425 (+19)

( )内は前月との比較

### 人口増減の内訳

出生	49	転入	232
死亡	79	転出	195
自然増減	-30	社会増減	+37
		その他	-5



# 2022

たくさんの笑顔の写真で令和4年最初の広報ほんじょうが完成しました。ご応募ありがとうございました。

# 年頭のごあいさつ



## 本庄市長 吉田 信解

**新**年明けましておめでとうございます。令和4年の輝かしい新春を健康にてお迎えのことと心からお慶び申し上げます。

昨年を振り返りますと、まずは、新型コロナウイルス感染症と引き続き向き合った一年でありました。変異ウイルスの出現等による感染の再拡大、また、これに伴う緊急事態宣言や、まん延防止等重点措置により、われわれの日常生活は制限され、経済も大きな痛みを負いました。世界的には、変異株の拡大など新型コロナウイルスの感染収束が見通せない中、国内ではワクチン接種の推奨などが功を奏し、感染拡大の第5波は急速に収束しました。本市においても、(一社)本庄市児玉郡医師会の協力のもと、希望される方の多くがワクチン接種を終えましたが、変異株や第6波に備え、感染症対策をしっかりと続ける必要があります。

コロナ禍の影響により、各種イベントで開催の延期・中止が相次ぐ中、万難を排して一年越しの開催に至った東京2020オリンピック・パラリンピック競技大会は、前例のない無観客開催など感染症対策を講じながら行われ、さまざまな意見のある中で成功裏に閉会しました。同大会では、本庄市にゆかりのある新井千鶴選手(県立児玉高校出身)や小

久保寛太選手(県立本庄特別支援学校出身)の活躍も記憶に新しいところです。

また、大会に先立つ聖火リレーでは、世界最古の自転車といわれる「陸船車」が、はにぼんプラザをスタートし、その後市街地から藤田地区の滝岡橋までをランナーと自転車がつなぎ、オンラインを含め多くの市民の皆さまに見守られながら盛大に行われました。コロナ禍でホストタウンとしての役割は思うように果たせませんでした。トルコ共和国、また、同国の障害者スポーツ団体とは深い絆ができました。

さて、昨年は、令和2年10月に開館し、半年間で来館者1万人を達成した本庄早稲田の杜ミュージアムの記念セレモニーの開催、郷土の偉人塙保己一の没後200周年を記念するイベントの開催など、これまでの積み重ねの中から生まれた明るい話題もありました。

また、昨年4月に締結した「電気自動車を活用したSDGs連携協定」、5月に行った「本庄市ゼロカーボンシティ宣言」、9月に策定した「本庄市緑の基本計画」といった環境にやさしいまちづくりへの取組は、持続可能な地域社会の実現に不可欠と考えております。

本年は、本庄市全域にわたるまちづくりの基本方針である「本庄市都市計画マ

スタープラン」、同プランに基づき持続可能な都市の実現を目指す「本庄市立地適正化計画」について、時代に即した見直しを進めてまいります。さらに、昨年パブリックコメントを実施した「本庄駅北口周辺整備基本計画」を推進し、長年の課題解決に向けて本格的に動き出す年となります。これら本市の将来像を示すまちづくりの諸計画について、地域や事業者の皆さまと共に考え、持続可能なまちづくりを進めてまいります。

一方、アフターコロナを見据えて地域経済社会の活性化を図りながら、希薄となっている人と人とのつながりを今一度取り戻し、ともに支えあう地域コミュニティの再構築についても考えてまいります。

従来からの課題である少子高齢社会への対応、増加する自然災害への備えなどに加え、コロナ対策や世界的な気候変動など、我々は行動変容を余儀なくされていきます。

「世のため、後のため」、時代とともに変化することを恐れず、安全・安心で持続可能なまちづくり、そして市政の進展に専心努力いたします。

皆さまのご健康とご多幸をご祈念申し上げます。新年のごあいさつとさせていただきます。

# — 市政の発展に貢献された個人・団体を表彰 — 令和3年度市政功労者表彰式

## 本庄市市政功労者表彰式



市では、市民の生活・文化の向上や社会福祉の増進など、市政に対して特別に功労があり、他の模範となる人を表彰しています。  
11月21日に市役所で、市政の発展に貢献された皆さんに市長が表彰状を手渡しました。

### 受賞者（敬称略・受賞者名簿順）

#### 自治功労

江原 貞治  
金井 都代  
飯塚 庸雄  
松井 孝

#### 消防防災功労

大澤 義治  
田島 雅也  
茂呂 諭  
山崎 誠  
吉岡 進

#### 教育文化功労

田邊 晶子  
永尾 路子

#### 保健功労

岡本 潔

#### 社会福祉功労

赤沼 博美  
浅見 芙美子  
芦澤 吉一  
今井 和男  
加藤 勝利  
高橋 慎二  
田邊 晶子  
松島 善江  
茂木 秀夫  
太田 行信

#### 青少年健全育成功労

飯塚 二三子

#### 体育功労

岩崎 信裕  
門倉 道雄  
春山 康壽

#### 環境衛生功労

岩瀬 孝  
大場 昇  
白田 茂  
田島 栄作  
出牛 幸平  
中林 一弘  
堀口 隆  
吉野 光好  
赤城乳業株式会社

#### 市の公益功労

故 福島 保房  
前澤 友作



※ご本人の希望により4名のお名前の公表を控えています。

# 令和3年度 県民の日記念式典

県では、毎年11月14日の埼玉県民の日に、さまざまな分野で県民の模範となる功績を挙げられた方たちを表彰しています。

市内では次の皆さんが受賞しました。おめでとうございます。

## 知事表彰

### 交通安全功労



元本庄市交通指導員  
永井 千賀子 氏  
(西富田)

### 保健衛生功労



本庄市学校歯科医  
牛久保 佳郎 氏  
(銀座)

## シラコバト賞

### 住みよいふるさとをつくる活動



齊藤 良包 氏  
(千代田)



坂本 恒信 氏  
(見福)

## 本庄市総合振興計画審議会委員を募集

★企画課 ☎ 25- 1 1 5 7

令和5年度からのまちづくりの指針となる本庄市総合振興計画後期基本計画の策定にあたり、本庄市総合振興計画審議会の委員を募集します。

審議会は、市議会議員、有識者、公募による市民によって構成され、市長の諮問により総合振興計画案の策定に関する事項を調査・審議し、答申を行います。

- **応募資格** 次の条件をすべて満たすこと
  - ① 応募締切日において18歳以上であること
  - ② 市内に在住または在勤していること
  - ③ 平日の日中に開催する審議会に出席できること
- **募集人数** 5名以内
- **任期** 委嘱日から令和5年3月31日まで

- **報酬** 審議会の出席1日につき、6,200円
- **開催回数** 全8回程度
- **応募方法** 応募用紙に必要事項を記入のうえ、応募理由及び「本庄市のこれからのまちづくりについて」をテーマに800字以内にまとめ、郵送、☎または直接応募先へ提出
  - ※ 応募用紙は市☎または企画課（市役所3階）で配付。
- **応募締切** 2月4日(金) 午後5時(必着)
- **選考方法** 書類審査
  - ※ 結果は応募者に通知します。
- **応募先** 〒367-8501 本庄市本庄3-5-3 本庄市役所企画課
  - ☎ kikaku@city.honjo.lg.jp

投票日

1/30 (日)

# 本庄市長選挙・本庄市議会議員一般選挙

2月4日の任期満了に伴う本庄市長選挙、本庄市議会議員一般選挙(定数21人)を行います。

この選挙は、市民の皆さんの意思を市政に反映させるための代表者を決める重要な選挙です。皆さんで投票しましょう。

★選挙管理委員会事務局 ☎ 25-1187

## 告示日(立候補届出日)

1月23日(日)

## 投・開票日

1月30日(日)

## 投票時間

午前7時～午後8時

## 投票所 各投票所(投票所入

場券に記載)

## 開票時間 午後9時～

## 開票場所 カミケンシルクド

ーム(本庄総合公園体育館)

## 投票できる方

次の要件すべてに該当し、選挙人名簿に登録されている方

### ①住所要件

令和3年10月22日までに本市に転入の届出をし、投票日当日まで引き続き市内に居住している方

※市外へ転出した方は投票できません。

### ②国籍・年齢要件

平成16年1月31日までに生まれた日本国籍の方

## 投票所入場券

世帯ごとに郵送します。はがきには、4人分が印刷されていますので、各自切り離してお持ちください。

※入場券を紛失した場合でも投票できます。投票所の係員へ申し出てください。

## 期日前投票

投票日当日に仕事や旅行などで投票に行けない場合は、期日前投票の制度が利用できます。当日投票所の混雑緩和のためにも、積極的にご利用ください。

期間 1月24日(月)～29日(土)  
時間 午前8時30分～午後8時

## 場所

市役所1階市民ホール、児玉総合支所エントランスホール(アスパシアこだま1階)

※投票所入場券裏面の期日前投票宣誓書に、必要事項を記入してください。

## 不在者投票

仕事などで市外に滞在している方や、指定された病院や施設に入所している方は不在者投票ができます。手続きに日数がかかるため、早めの手続きをお願いします。

## 特例郵便等投票

新型コロナウイルス感染症で宿泊・自宅療養等をしている方で、一定の要件に該当する方は、特例郵便等投票ができます。詳しくは、市HPまたは選挙管理委員会事務局へ。

## 選挙公報

各候補者の経歴や政見などを掲載した選挙公報を1月26日(水)の新聞朝刊に折り込む予定です。市役所や児玉総合支所、各公民館などにも用意します。ご希望の方は、選挙管理委員会へご連絡ください。また、市HPでも見ることが可能です。

## 開票速報

市長選挙  
午後10時～

市議会議員一般選挙  
午後10時30分～

速報情報は、開票場所に掲示・市HPに掲載します。また、テレホンサービスも行います。  
☎ 0180・994・780

## 投票所で実施する感染拡大防止対策



## 投票するときのお願い



市HP



塙保己一没後200周年

ふたとうぶくしのひと

# 不撓不屈の人

塙保己一没後200周年記念企画『不撓不屈の人』。今回は、「塙保己一の生涯」最終話となる第八話をお届けします。また、瓦製の塙保己一座像の寄贈や塙保己一に関する講座の開催情報などをお知らせします。

## 塙保己一の生涯

### 第八話 終焉。そして保己一の評価

はじめに

保己一は文政四年（一八二二）九月十二日に七六歳の生涯を閉じますが、多くの業績を遺してきたことはすでに述べました。今回は保己一自身がどんな人だったのかご紹介します。

#### 一・当道座の検校として

保己一は当道座に入門し、初心という無官からスタートしましたが、晩年にはついに最高位である総検校に上り詰めました。実力だけでは到達できない地位であり、幸運も引き寄せたのでしょう。

#### 二・国学者として

保己一は当代随一の国学者であった加茂真淵の教えを受け国学者になりましたが、水戸藩から招かれて彰考館の業務を任されたときに国学者としての地位が確定しました。世間から一流の学者として認められたのです。

#### 三・渋沢栄一からの評価

渋沢栄一は保己一を同郷の先輩として深く尊敬していました。栄一は保己一のことを次のように評しています。「抜群の記憶力と行動力を持つ、強い精神力、清廉潔白で質素、儉約だった。何事にも怒らず、人の話をよく聞き、人のために尽くした。機転が利き、心に余裕を持ち、ユーモアがあった。」と。保己一の持つ優れた点を網羅しています。

また、「二面より見ると学者であり、知識人であり歌人であった。しかし別な面からみると実業家であり、同時に政治家であった。」とも言っています。学者とは膨大な知識を記憶していること、歌人とは和歌の先生であったためです。別の面にある実業家とは、『群書類従』や貴重な書籍の出版にあたり多額の予算を調達して計画的に出版と販売を行い、返済にあたったことはまさに実業家並みで、幕府や大名、有名な寺社などとの交渉をこなし、厚い信頼を得ていたことは政治家のようであったと考えたのでしょう。

学者・知識人・歌人・実業家・政治家、保己一はこのいずれも兼ね備え、しかも一流であったわけで、まさにものすごい人物だったと言えます。

#### ミニ知識⑧

##### 塙保己一が編集・復刻した本

保己一は「世のため後のために」と、『群書類従』以外にも多くの書籍を出版しました。

『蛮蠅抄』 文化八年（一八一二）に編さん幕府に献上した外寇史料集。蒙古襲来史料を中心に、外国との交渉関係の資料をまとめた。防衛の担い手である武士の精神を奮い立たせようとしたもの。

『日本後紀』 『続日本紀』に続く勅撰（天皇の命で編さんされる）の編年体の歴史書。『六国史』の三番目。もとは四〇巻で延暦十一年（七九二）から天長十年（八三三）までの四二年余りを収録している。多くが散逸していたが、保己一と弟子たちが探し出し、十巻を刊行した。

『令義解』 全十巻。平安時代の法律の解説書。多くが散逸していたため、保己一が復元し、全十巻を刊行。ミニ知識⑦（広報ほんじょう12月号）で触れたとおり、日本の女医一号となった荻野吟子の人生に大きな影響を与えた。

※塙保己一記念館に展示しています。

## 没後 200 周年と生誕 275 年を記念して



ご厚意ありがとうございます

瓦製の座像25体が寄贈されました

塙保己一没後200周年と生誕275年を記念して、(株)エンマンジの大島洋一会長（児玉町児玉南）より総検校塙保己一先生遺徳顕彰会に瓦製の座像25体が寄贈され、9月12日の遺徳顕彰祭で発表しました。

寄贈された各座像は、市役所・セルディ・市立小中学校（全16校）のほか、埼玉県立特別支援学校塙保己一学園などに設置しています。

★総検校塙保己一先生遺徳顕彰会事務局（セルディ内）  
☎ 72・8851・FAX 72・8854

## 地元ならではの視点で偉人に迫る

市民総合大学公開講座

「地元が語る塙保己一」



約110年前には顕彰活動を行っていたと考えられる記録があるそう（12月5日）

市民総合大学公開講座「地元が語る塙保己一」が総検校塙保己一先生遺徳顕彰会及び文化財保護課との連携講座として10月3日、11月6日、12月5日の全3回、セルディで開催されました。

12月5日の講座ではこれまでの顕彰活動のあゆみを紹介するなど、各回とも地元ならではの視点から総検校塙保己一先生に迫る講座となっていて、参加者は熱心に耳を傾けていました。



## 郷土の偉人への理解を深める

紙芝居・講談で偉人を学ぶ

北泉小芸術鑑賞会

11月22日、北泉小学校で講談と紙芝居で郷土の偉人から生き方を学ぶ芸術鑑賞会が行われました。

最初に塙保己一の生き方を学ぶ紙芝居「郷土の偉人塙保己一ものがたり」が披露され、児童たちは興味深く聞き入りました。その後、講談師の宝井琴鶴たからいづみかくさんを講師に、「世のため後のため ものがたり塙保己一」を読み進めながら、講談を体験しました。

さらに、地元出身で江戸時代に世界最古の自転車といわれる「陸船車」を開発した庄田門弥しやうだもんやに関する紙芝居も披露され、児童たちは郷土の偉人2人への学びを深めていました。



自前の張り扇を鮮やかに使いこなした、講談体験

この冬、ミュージアムは

じょうもん

# 縄文

# に染まる。

児玉町共栄の新宮遺跡から出土した高さ70cmもある巨大な縄文土器が展示される。

北海道・北東北の縄文遺跡群の世界文化遺産登録で今、大注目の「縄文時代」。本庄早稲田の杜ミュージアムでも、縄文時代をテーマとする企画が目白押しです。

本庄早稲田の杜地域連携展覧会

## 旧石器・縄文時代の児玉・深谷地域

児玉・深谷地域では、丘陵部を中心に、旧石器時代から人々の暮らしが始まりました。旧石器時代から縄文時代草創期・早期にかけて、人々の暮らしの跡は、遺跡に残されたわずかな石器や土器におおむね限られますが、児玉・深谷地域のほぼ全域にわたって、さまざまな時期、段階の遺物がみられます。

縄文時代前期以降になると、主に丘陵部に竪穴住居が営まれるようになり、ムラと呼んでよい竪穴住居のまとまりが形造られるようになります。この豊富な森林資源や河川をめぐる多様な資源を背景とする定住化と集住化の傾向は、縄文時代中期に、大規模なムラの出現として最盛期を迎えました。

### 講演会

テーマ	日程	講師
① 大久保山遺跡出土の縄文土器をめぐる諸問題	1月29日(土)	細田 勝 氏 (元早稲田大学考古資料館学芸員)
② 神川町の縄文時代	2月5日(土)	北山 直人 氏 (神川町教育委員会生涯学習課)
③ 深谷市の縄文時代	2月12日(土)	平野 哲也 氏 (深谷市教育委員会文化振興課)

### 講演会共通

時間 午後2時～3時30分

会場 早稲田リサーチパーク・コミュニケーションセンター3階  
レクチャールーム1

対象 どなたでも

定員 各50名(先着順)

費用 無料

申込 1月14日(金)午前9時から電話、FAXまたは直接本庄早稲田の杜ミュージアムへ

新宮遺跡(児玉町共栄)出土の縄文土器▶





縄文時代後・晩期には、遺跡の数は減少しますが、湧水や池沼の周辺、低地に遺跡がみられるようになり、新たな環境が切り開かれたようである様子がうかがわれます。また、土偶や土製の装身具、石棒や石剣などの祭祀具などに、精巧な作りの製品がみられるようになります。

今回の本庄早稲田の杜地域連携展覧会では、主に発掘調査によって出土した資料を出品し、児玉・深谷地域における旧石器・縄文時代の人々の生活と文化を紹介します。

**会期** 1月4日(火)～3月27日(日)  
**時間** 午前9時～午後4時30分  
**会場** 早稲田リサーチパーク・コミュニケーションセンター2階情報資料室  
**入館料** 無料

## 企画展

### 山内清男の考古学

5月29日(日)まで開催中

「日本先史考古学の父」と呼ばれる山内清男博士は、先史考古学の方法論を確立するとともに、縄文時代研究を科学的に体系化し、日本の考古学界に大きな足跡を残しました。

企画展では、山内清男博士が考古学と共に歩んだ足跡を、資料に沿って辿ります。

#### 本庄早稲田の杜ミュージアム

早稲田リサーチパーク・コミュニケーションセンター1階(西富田1011)

**開館時間** 午前9時～午後4時30分

**入館料** 無料

**休館日** 月曜日(休日の場合は翌日)

★本庄早稲田の杜ミュージアム

☎ 71-6878・FAX 71-6879

## ワークショップ

縄文人に挑戦

### ミニ縄文土器をつくろう

ミュージアムにある本物の縄文土器を参考に、粘土をこねて、伸ばして、積んで、縄目の文様をつけて、高さ15cmのミニ縄文土器をつくります。

**日時** 1月21日(金)～23日(日) 午前10時～午後2時～

※体験時間の目安は90分。

**会場** 本庄早稲田の杜ミュージアム

**講師** 本庄早稲田の杜ミュージアム学芸員ほか

**対象** どなたでも

**定員** 各5名(先着順)

**費用** 200円(材料費)

**用意** 汚れてもよい服装

**申込** 1月15日(土)午前9時から電話、FAXまたは直接本庄早稲田の杜ミュージアムへ



▶ 地域の見守りにご協力を

## 本庄市ジョギング・ウォーキングパトロールに参加しませんか

お知らせ

★危機管理課 ☎ 25- 1 1 8 4

### 本庄市ジョギング・ウォーキングパトロールとは

日頃取り組んでいるジョギングやウォーキング、散歩等にに合わせて気軽に地域の見守りを行うボランティア活動です。

子どもや地域を見守る目が増えることで、犯罪のない安全なまちを目指します。



#### ●対象

18歳以上の市内在住・在勤・在学者

※週1回以上（目安）の活動が可能な方。

#### ●申込

必要事項を記入した申込書及び身分証明書（マイナンバーカード、運転免許証、保険証等）を持参し、危機管理課（市役所3階）または支所総務課（アスパアこだま2階）へ

※申込書は市HP、危機管理課、支所総務課で配付。



市HP

### 活動方法

市内をジョギングやウォーキング、散歩する際、支給する防犯パトロールグッズ（写真参照）を着用してください。

周囲の様子に気を配りながらジョギングやウォーキング、散歩等をお願いします。



防犯パトロールグッズ着用例

### 活動時のお願い

#### ①活動中は防犯パトロールグッズを着用し、あいさつをこころがける

暗くても目立つ防犯パトロールグッズを着用することが、犯罪抑止効果と仲間意識の向上につながります。

そのほかにも、すれ違う人に対して、できる範囲（※）でのあいさつをこころがけてみましょう。

※感染予防のため、会釈や手を挙げるなど。



#### ②無理のない活動をする

自分に合った時間帯、場所、距離で活動しましょう。危険なところには近づかないでください。

#### ③夜間の活動は特に注意を

夜間の活動時は、明るい服装や反射材を着用する、複数人での活動をこころがけましょう。

#### ④交通ルールやマナーを守って活動を

地域を守るだけでなく、交通ルールやマナーも守って皆さんのお手本となるような行動をこころがけましょう。

#### ⑤身の安全を第一に

パトロール活動は、犯罪の抑止が目的です。自分の安全を最優先しましょう。不審な人や車などを見かけた場合は、110番通報してください。



▶ご連絡ください

## 道路の不具合等を見つけた時は

お知らせ

★道路整備課 ☎ 25- 1 1 3 4

道路に関して、次のような不具合等を発見した場合は、道路整備課へご連絡ください。

- 舗装道路に穴があいている
- 舗装面に段差がある
- 側溝のふたが割れている
- 側溝のふたがガタガタする
- ガードレールが壊れている
- 点字ブロックが壊れている
- 夜なのに道路照明等が点灯していない など

ご連絡は、電話のほか市HPからも行えます。

道路が快適に利用できるようご協力を

舗装道路に穴があいた状態▶



◀ガードレールが壊れた状態



◀市HPからのご連絡では写真添付も可能です



▶空き家問題について考える

塙保己一没後 200 周年記念事業

## 考えよう!あなたの相続 空き家の未来

募集

★都市計画課 ☎ 25- 1 1 3 6

本庄ケーブルテレビ(株)と(株)ほんじょうFMのご協力で、空き家問題の発生予防のため「相続・空き家問題で困らないために今できること」をテーマに、特別番組を放送します。

誰にでも起こりうる空き家トラブルに備えるため、ぜひご視聴ください。

講師 吉田 健 氏 (埼玉司法書士会 司法書士)



●本庄ケーブルテレビ (市民第2チャンネル)

日時 1月20日(木) 午後7時~7時30分  
※はにぼんプラザのPRスペースでも視聴できます。



●ほんじょうFM (FM 89.3MHz)

日時 1月25日(火) 午後4時~4時30分 (「市政のお知らせ」で生放送)  
※インターネットや専用アプリ「エフエム++ (プラプラ)」でも視聴できます。



インターネット



Android用



iOS用

# 国民健康保険ガイド

わたしたちの

# 国保

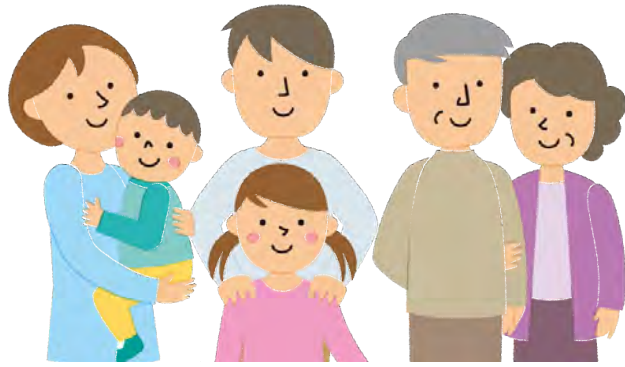

★保険課 ☎ 25- 1 1 1 6

## 令和2年度 国民健康保険特別会計

### 決算状況をお知らせします

#### 歳入・歳出の主な項目

令和2年度の歳入決算額は、80億3,497万1,136円（前年度比0.53%減）となりました。

歳入の主な項目は、納めていただいた保険税が22.3%、県支出金が69.5%、市からの繰入金金が6.2%となっています。

一方で、歳出決算額は、78億6,103万6,63円（前年度比1.03%減）となりました。

歳出の主な項目は、医療費の支払いに充てる保険給付費が69.3%、国保事業費納付金が25.9%となっています。

#### 1人あたりの医療費は増加

国保加入者は年々減少しているため、保険給付費の総額は減少傾向にあります。しかしながら、医療の高度化等の影響により、1人あたりの保険給付費は増加傾向にあります（棒グラフ参照）。

国保制度を維持し、安定した運営を続けていくために、加入者の皆さんには日ごろから健康の保持・増進への心がけをお願いします。

国保加入世帯数	11,463 世帯
被保険者数	18,099 人
(令和3年12月1日現在)	

(千円) 1人あたりの保険給付費の推移

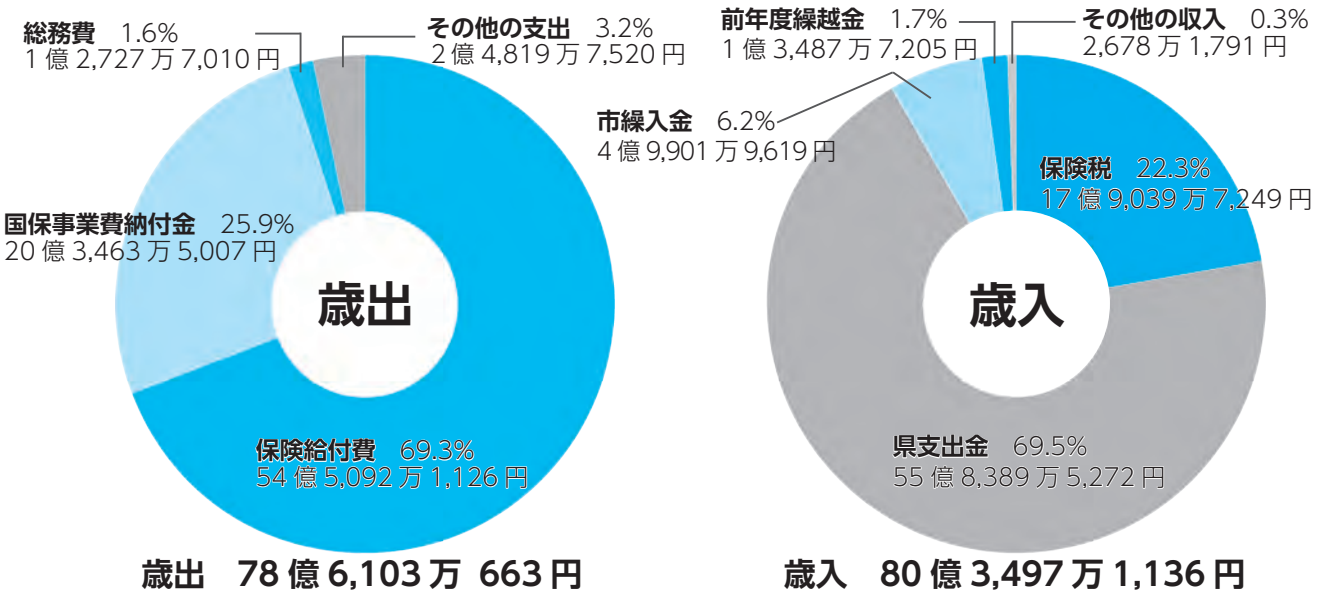
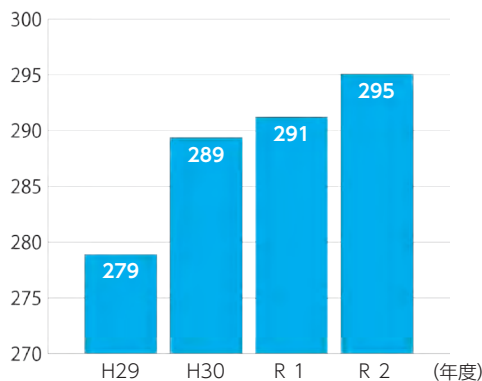

**国民健康保険税の減免申請はお済みですか**

**対象世帯・減免割合**

- ① 新型コロナウイルス感染症により、世帯主が死亡し、または重篤な傷病を負った世帯 → **全額免除**
  - ② 新型コロナウイルス感染症の影響により、世帯主の事業収入等が減少した世帯 → **一部減額**
- ※②に該当する世帯の要件は、世帯主が次のすべてに当てはまる場合です。

- (1) 令和3年の事業収入等の年間収入額から補填される保険金などを控除した額が、前年に比べて30%以上減少していること
  - (2) 令和2年の所得の合計額が1000万円以下であること
  - (3) 収入が減少した種類の所得以外の令和2年の所得の合計額が400万円以下であること
- 減免対象期間** 令和3年4月1日～令和4年3月31日
- 申請方法** 納期限の7日前（第7期は1月24日(月)、第8期は2月21日(月)）までに申請書及び必要書類を郵送
- ※申請書及び必要書類、郵送先につ

いて、詳しくは市HPまたは保険課へご確認ください。

**傷病手当金の適用期間を延長します**

本庄市国民健康保険の加入者で給与等の支払いを受けている方が、新型コロナウイルス感染症に感染した場合、または発熱などで感染が疑われ、勤務することができなかった場合、傷病手当金を支給しています。このたび、適用期間が次のとおり延長となりました。

**適用期間** 令和2年1月1日～令和4年3月31日

※支給の対象条件や申請方法など詳しくは、市HPまたは保険課へご確認ください。

**出産育児一時金の支給額が変更になりました**

1月から産科医療補償制度の掛金が、1万6000円から1万2000円に引き下げられました。これを踏まえ、出産育児一時金の支給額が4万8000円（これまで4万4000円）に引き上げられました。

**整骨院・接骨院にかかるときは**

柔道整復師（接骨院・整骨院）の施術は、一定の条件を満たさないと国民健康保険は使えません。

**保険が使える場合**（外傷性が明らかの場合）

- ▽ 打撲・ねんざ等（肉離れを含む）
- ▽ 骨折・脱臼（緊急時以外は医師の同意が必要）

**保険が使えない場合**（全額自己負担）

- ▼ 肩こりや筋肉疲労
- ▼ 脳疾患後遺症などの慢性病や症状に改善の見られない長期の施術
- ▼ 同じ負傷等について保険医療機関で治療中のもの
- ▼ 仕事中や通勤途上での負傷（労災保険の対象）

**保険証を提示して一部負担金を支払う際の注意**

- ・ 施術終了後、「療養費支給申請書」に署名する
- ・ 申請書に記載の施術内容に間違いがないか、確認する
- ・ 必ず領収書を受け取る



新型コロナウイルス感染症の影響による保険料の減免と傷病手当金の支給

**▼ 保険料の減免**

世帯の主たる生計維持者（世帯主）が死亡し、または重篤な傷病を負った場合や、収入が減少した場合に、同じ世帯の被保険者の保険料を減免します。

**減免対象期間** 令和3年4月1日～令和4年3月31日

**申請期限** 保険料の納期限前まで

**▼ 傷病手当金の支給**

給与等の支払いを受けている方が、新型コロナウイルス感染症に感染した場合、または発熱などで感染が疑われ、勤務することができなかった場合、傷病手当金を支給しています。

このたび、適用期間が次のとおり延長となりました。

**適用期間** 令和2年1月1日～令和4年3月31日

※詳しくは、市HPまたは保険課へご確認ください。

★保険課 ☎25・1245

## 令和3年分所得税確定申告 税理士による無料電話税務 相談をご利用ください

各税理士事務所において、原則、電話で無料の申告相談を行います。希望者は、事前に各税理士事務所に電話連絡のうえ、ご利用ください。

※事前連絡の際に相談日時を確認してください。

### ●対象

年収600万円以下の給与所得者で医療費控除や住宅借入金等特別控除などの申告をする方、年金受給者で確定申告が必要な方

### ●相談時間 午前9時30分～午後4時

★関東信越税理士会本庄支部 ☎ 35- 1128

日程	税理士名	電話番号	事務所所在地
2月1日(火)	菅野 幸夫	24-3602	若泉
	小池 裕太	22-3074	本庄
	柴崎 厚	22-0606	栄
2月2日(水)	青木 貴子	22-3491	南
	池田 敦司	71-7901	西富田
	松本 正則	34-0307	上里町七本木
2月3日(木)	入 敏明	71-7792	千代田
	木村 睦子	23-1120	けや木
	塚本 富雄	76-0684	美里町下児玉
2月4日(金)	多賀谷 実	21-7871	見福
	野沢 一雄	34-2696	上里町七本木
	松本 悦子	24-1965	若泉
2月5日(土)	岩堀 薫	21-1678	朝日町
	小川 輝	21-0888	牧西
	根岸 精一	21-2235	五十子
2月7日(月)	黒澤 祥一	33-1414	上里町七本木
	須永 秀和	22-4867	前原
	角谷 高之	22-5370	駅南
2月8日(火)	田中 圭二	22-3733	栗崎
	田村 修	24-5533	本庄
	目時 悟	33-8859	上里町金久保
2月9日(水)	小暮 眞一郎	33-2141	上里町勅使河原
	田村加代子	33-8859	上里町金久保
	田村 幸一	71-7808	下野堂
2月10日(木)	塚本 雅俊	71-4910	上里町七本木
	藤井 桂一	21-3625	見福
	三沢 俊之	21-2800	朝日町
2月12日(土)	松本 和弘	33-0315	上里町三町
	松本 純一	33-0315	上里町三町
	三澤 力男	25-7988	朝日町
2月14日(月)	浅見 秀子	24-0679	西富田
	山下 政信	72-1317	児玉町吉田林
	吉澤 政志	71-9945	上里町勅使河原
2月15日(火)	真々田 豊	71-4529	東台
	宮田 昌代	33-2764	上里町七本木

### 利用者識別番号の事前取得は課税課へ

申告相談会では、利用者識別番号が必要です（市民税・県民税申告の場合や、すでに取得済の場合は不要）。窓口で事前に取得できますので、混雑緩和のためにご協力をお願いします。

**取得窓口** 課税課（市役所1階）

**用意** 本人確認書類（マイナンバーカード、運転免許証等）

### 所得税の還付を受ける方へ

所得税の還付申告書は、確定申告期間前でも本庄税務署に提出できます。申告会場は大変混み合いますので、所得税の還付申告をする方はご活用ください。また、税理士による無料電話税務相談もご利用ください。

**Q医療費控除を受けたいのですが必要な書類は何ですか？市で作成してもらえますか？**

**A** 「医療費控除の明細書」が必要です。市では明細書の作成は行いません。事前に診療を受けた人ごと、医療機関ごとに累計し、明細書を作成してください。なお、健康保険や生命保険の制度等からの補填金分は、医療費から差し引かれます。

※医療費の領収書や、その他預かり不要の各種証明書等は返却しますが、明細書の確認のため提示または提出を求める場合があります。確定申告期限等から5年間は保管してください。また、医療保険者が発行する医療費通知を添付することで、明細の記入を省略できます。

**Q収入が公的年金のみです。申告は必要ですか？**

**A** 所得税の還付を受ける場合は確定申告が必要です。また、公的年金の収入が400万円以下で公的年金以外の所得が20万円以下の場合は、確定申告は不要ですが、公的年金以外の所得がある場合や、源泉徴収票に記載されている控除以外に各種控除を追加する場合は、市民税・県民税申告が必要です。

## 申告、その前に

★課税課市民税係 ☎ 25- 1 1 2 3

今年も税の申告時期が間近になりました。早めに準備をして、期限内の申告に備えましょう。

「令和4年度市民税・県民税申告」と「令和3年分所得税の確定申告」（還付申告などの簡易な申告のみ）の申告相談を以下のとおり行います。

### 日程・会場

① 2月14日(月)～18日(金) セルディ

② 2月21日(月)～3月15日(火) 市役所

※市役所1階市民ホールで受付後、順次会場へ案内します。

### 時間

午前9時～正午、午後1時～4時

※土・日・休日を除く。ただし3月6日(日)は実施。

※詳しい日程は広報ほんじょう2月号に掲載します。

※予約や整理券の事前配布はありません。

### 感染防止対策にご協力ください

○受付時に検温・消毒をしてください

○会場の換気のため、暖房が十分でない可能性があります。上着等を用意してください



○混雑状況により、入場制限・受付人数の制限を行う場合があります

○次に該当する方は入場をお断りします

・体温が37.5度以上ある方

・マスクを着用していない方

・体調のすぐれない方

・市が感染防止の観点から入場が適当ではないと判断した方

## ◆よくある質問

Q収入や所得がなくても申告は必要ですか？

A収入や所得がなくても次のいずれかに該当する方は、市民税・県民税申告が必要です。

- ・16歳以上の国民健康保険加入者とその世帯主
- ・後期高齢者医療制度の被保険者とその世帯主
- ・介護保険被保険者とその世帯主及び世帯員
- ・市営住宅及び県営住宅入居者（中学生以下は除く）
- ・所得課税証明書が必要な方

Q申告に必要なものは何ですか？

A次の書類などを用意してください。

- ①マイナンバーカードまたは通知カード及び身元確認のできるもの（運転免許証など）
- ②所得がわかるもの
  - ・給与所得、年金所得のある方…源泉徴収票
  - ・事業所得（営業、農業）、不動産所得のある方…事前に収支計算を済ませた収支内訳書
  - ・配当所得、一時所得、雑所得のある方…年間取引報告書、支払調書
- ③各種控除を証明できるもの

・社会保険料控除を受ける方…国民健康保険、国民年金、介護保険、後期高齢者医療保険などの領収書または支払証明書

・生命保険料控除（一般、個人年金、介護医療）及び地震保険料控除を受ける方…控除証明書

・寄附金控除を受ける方…領収書または支払証明書

・医療費控除を受ける方…医療費控除の明細書

※セルフメディケーション税制による医療費控除の特例の適用を受ける場合は、セルフメディケーション税制の明細書及び一定の取組を行ったことを明らかにする書類が必要となります（例 健康診断等の結果通知表やインフルエンザ予防接種の領収書等）。

※明細書の様式は、本庄税務署、課税課（市役所1階）、支所市民福祉課（アスパアこだま1階）、市HPで配付。

・障害者控除を受ける方…身体障害者手帳、療育手帳、精神障害者保健福祉手帳、障害者控除対象者認定書

④所得税の還付を受ける方は、申告者本人名義の口座が確認できる預金通帳など

## 所得税・個人消費税・贈与税の確定申告会場

★本庄税務署 ☎ 22-2111

**日程** 1月24日(月)～3月15日(火) (土・日・休日を除く)

**受付時間** 午前8時30分～午後4時 (相談開始午前9時～)

**会場** 本庄税務署 1階会議室

還付申告相談 ▶ 1月21日(金)以前でも受付

贈与税申告相談 ▶ 2月1日(火)から受付

**【注意】**

確定申告会場には、当日配付または国税庁LINE公式アカウントから事前取得した入場整理券が必要です。



国税庁LINE公式アカウント

**確定申告にはスマホ・パソコンからe-Tax・スマホ申告が便利**

マイナンバーカードとスマホ（マイナンバーカード読み取り対応）があれば、国税庁HPから確定申告を行うことができます。



動画で見る確定申告



確定申告書等作成コーナー



マイナポータル連携特設ページ

## 高齢者等とその家族の暮らしを支える制度

★地域福祉課 ☎ 25-1127

**市**では、在宅で生活している、支援が必要な高齢者等やそのご家族に対して、以下のサービスを実施しています。サービスを利用するには申請が必要です。詳しくは、地域福祉課へ。

事業名	対象	内容	本人負担
緊急通報システム事業	次の条件をすべて満たす方 ①おおむね65歳以上の在宅の一人暮らし ②身体上慢性的な疾患等により、日常生活を営むうえで常時注意を要する	急病など緊急を要するときに、受信センターへ通報できる装置を貸与	あり
徘徊高齢者等見守り事業	おおむね65歳以上の徘徊行動が見られる在宅の高齢者で、次のいずれかに該当する方 ・介護保険で要介護者または要支援者に認定されている ・医師により認知症と診断されている	衣類等に貼る二次元コード付シールを配付 (発見者が二次元コード付シールをスマホ等で読み取り、専用伝言板でやりとりをすることにより、高齢者の発見につなげるもの)	なし
徘徊高齢者探知事業	徘徊行動のあるおおむね65歳以上の在宅の認知症高齢者	認知症により徘徊行動のある高齢者の家族等に、携帯用端末を貸与	あり
紙おむつ支給事業	介護保険で要介護4または5に認定されている40歳以上の方で、失禁の状態にある在宅生活の方	自宅へ指定の紙おむつ等を配送(月に1回)	なし
要介護高齢者介護手当支給事業	介護保険で要介護4または5に認定されている60歳以上の高齢者と同居して常時介護している方	8,000円(月額)を支給 ※入院・ショートステイ等を16日以上利用した月は支給対象外。	なし



# 新入学児童入学説明会を開催

★学校教育課 ☎25-1149



4月に小学校へ入学する児童（平成27年4月2日～平成28年4月1日生まれ）の保護者を対象に、入学説明会を開催します。

対象児童のいるご家庭には、12月中に「入学通知書」及び「入学説明会のご案内」を郵送しています。詳しくは通知をご覧ください。  
※中央小学校・金屋小学校・秋平小学校は、就学時健康診断の際に案内を配布済みです。

※通知が届いていない場合は、学校教育課（市役所4階）へお問い合わせください。

学校名	日程	受付時間	学校名	日程	受付時間
本庄東小	1月27日(木)	午後1時50分～2時10分	本庄南小	2月1日(火)	午後1時30分～1時45分
本庄西小	1月20日(木)	午後1時～1時10分	中央小	1月28日(金)	午後2時30分～2時45分
藤田小	2月4日(金)	午後1時30分～1時55分	児玉小	1月28日(金)	午後1時～1時20分
仁手小	1月27日(木)	午後1時～1時15分	金屋小	2月4日(金)	午後2時50分～3時15分
旭小	1月26日(水)	午後1時30分～1時45分	秋平小	2月4日(金)	午後1時30分～1時45分
北泉小	1月28日(金)	午後1時25分～1時45分	共和小	1月19日(水)	午後1時30分～1時55分

## こうほう げんご はいしんちゅう 広報ほんじょうを10言語で配信中

★広報課 ☎25-1155

無料アプリ「カタログポケット」では、広報ほんじょうをさまざまな言葉で読めます。

このサービスでは、ブラウザでもアプリでも、スマートフォンやタブレットで広報紙を読むことができます。さらに、文字サイズも調節でき、音声読み上げにも対応しています。

### ●対応言語（10言語）

日本語、英語、中国語（簡体字・繁体字）、韓国語、タイ語、ポルトガル語、スペイン語、インドネシア語、ベトナム語

※ベトナム語は音声読み上げに対応していません。



▲ Supported languages (10 languages)



アプリのインストール(無料)

ブラウザ版

▼ iOS

▼ Android



※ブラウザ版は音声読み上げには対応していません。音声読み上げには、無料アプリ「カタログポケット」のインストールが必要です。

## まちかどSnap

競進社の小さな市場

### にぎわいがあふれる競進社模範蚕室

11月20日、競進社模範蚕室の駐車場で本庄市観光協会主催の競進社の小さな市場が開催されました。

市内の飲食店や生花店が出店し、児玉白楊高校の生徒による作品展示や、生徒が育てた植物や野菜の販売も行われました。訪れた皆さんは、市場での買い物や競進社模範蚕室の見学を楽しんでいました。



植物の特徴を丁寧に説明する児玉白楊高校の生徒

### 本庄市キッズ<sup>けんこう</sup>健幸アンバサダー養成講座 スポーツで家族みんな元気に

11月22日、旭小学校でスポーツの楽しさを家族に伝える本庄市キッズ健幸アンバサダー養成講座が行われました。オリンピックの朝原宣治さん、安藤梢さんから、早く走る秘訣やボールをうまく操るコツなど、スポーツの楽しさを実演を交えて学び、講義では体を動かすことの大切さも学びました。参加した児童は、「ずっと健康でいられるコツなどを教わった。早く家族に伝えたい。」と今後の抱負を述べていました。



朝原さんによるスキップの実演では、高い跳躍に児童から歓声が上がった

### 8020 よい歯のコンクール表彰式 健康な歯をいつまでも

12月2日、保健センターで8020 よい歯のコンクール表彰式が開催されました。

8020 よい歯のコンクール表彰式は、80歳以上の方で20本以上の歯を保っている人を対象に表彰を行うものです。今年度は33名の方が表彰されました。いつまでも健康な歯を保ってください。



表彰式では、表彰状と記念品が贈られた

### ブラインドサッカー体験教室 具体的に伝えることの大切さを学ぶ

12月10日、本庄西小学校で(一社)日本障がい者サッカー連盟会長の北澤豪さん、ブラインドサッカー選手の増田周平さんらを招き、ブラインドサッカー体験教室が開催されました。参加した児童はアイマスクを着用してのシュート体験を通して、自分と相手との感覚の違いや、それによって相手の気持ちに立って具体的に伝えることの大切さを学びながらプレーを楽しんでいました。



アイマスクで視界が遮られているため、ガイド役の児童がゴール後ろで出す合図や音を頼りにシュートを決める

## 高齢者叙勲

政府は、12月1日付

瑞宝双光章



元埼玉県蚕業試験場長  
小林 芳男 氏  
(見福)

けで高齢者叙勲を発表しました。  
市内では、小林芳男氏が瑞宝双光章を受章されました。おめでとうございます。

## 祝百賀

市内在住で大正10年生まれの反町ふくさん、松本多女子さんがめでたく100歳を迎えられました。

大正・昭和・平成・令和と4つの時代を歩んできたおふたりにお祝いの「寿状」が贈られました。

※ご希望により松本多女子さん(小和瀬)はお名前のみ掲載させていただきました。



反町 ふくさん  
(東五十子)

## 善意ありがとうございます

(敬称略)

ほんじょう緑の基金へ2つの団体から多額のご寄附をいただきました。いただいた寄附金は、本庄段丘斜面林等の緑の保全のために活用させていただきます。ありがとうございました。

明治安田生命保険相互会社から本庄市ふるさと創生基金に多額のご寄附をいただきました。いただいた寄附金は市民の健康増進のために活用させていただきます。ありがとうございました。

★都市計画課 ☎ 25-1137

★広報課 25-1155



赤城乳業(株)



沖電気工業(株)



輝く!  
ほんじょう人

## オールジャパンポインセチアフェア 農林水産大臣賞・ 農林水産省農産局長賞を受賞

11月24日に東京都中央卸売市場大田市場で2021年度第38回オールジャパンポインセチアフェアが開催されました。

最高賞の農林水産大臣賞に、塩原卓哉さん(下野堂)のポインセチア「アドバンテージ」が、2席の農林水産省農産局長賞には、塩原花園【塩原茂夫さん(下野堂)】のプリンセチア「ロゼマール」がそれぞれ選ばれ、親子での受賞となりました。

塩原茂夫さんは、「今年は生産量を減らして、鉢の間隔を多めにとった。生育環境を改善したことが、品質の向上につながったと思う。」と話していました。おめでとうございます。



(左から) 塩原茂夫さん、塩原卓哉さん

## でんごん広場

みなさんの情報交換の場

☎ = 会員募集

じきようじゆつ  
自彊術 ☎

号令をかけ心身健康になる体操です。

**活動日時** 毎月第1・3・4日曜日  
午前10時～11時40分

**活動場所** はにぼんプラザ2階活動室A・B

**費用** 入会金1,000円、月会費2,000円

**対象** 軽い体操のできる方

**申込・問合せ** 福島 ☎ 24-3844

## 悪天候時のごみ出しは できるだけ控えましょう

降雪などの悪天候時は、交通事情や道路状況等によって、通常よりごみの収集が遅れたり、中止になる等の影響が出ることがあります。そのため、悪天候時のごみ出しの際には、ごみの排出をできるだけ控えていただき、次回以降の収集日に出すなどのご協力をお願いします。

なお、やむを得ずごみを排出する時は、「強風にあおられる」、「足元が滑りやすくなっている」等の危険性に十分ご注意ください。

## 「無許可」の回収業者に ご注意ください

家庭の廃棄物を排出するときに、法令に定める許可を持たない回収業者に依頼すると、廃棄物が適正に処理されないことや、高額な処理料金を請求される恐れがあります。

粗大ごみを排出する場合は、次の方法を利用して正しく処分してください。

▶ 小山川クリーンセンターへ自己搬入

▶ 市の粗大ごみリクエスト収集

▶ 市の一般廃棄物収集運搬許可業者へ依頼

テレビ、エアコン、冷蔵庫・冷凍庫、洗濯機・衣類乾燥機は、家電小売店または環境推進課へご相談ください。

## ダンボールコンポスト講習会を開催

ダンボールコンポストの作り方を学びます。講習会終了後には、自宅ですぐにできるダンボールコンポストセットも無料配付します。また、アフターフォローの講習会も開催します。

**日時** 1月27日(休)、3月24日(休) 全2回 午前10時～11時30分

※1回目のみ参加も可能です。

**会場** 共和公民館

**講師** 花里 政江 氏 (NPO 法人循環生活研究所  
ダンボールコンポストネットワーク ダンボールコンポストアドバイザー)

**定員** 15名 (先着順)

**費用** 無料

**用意** 筆記用具、飲み物

**申込** 1月14日(金)から電話または直接環境推進課へ

### 集団資源回収予定表 <回収品目は古紙類・缶類です>

回収場所	日程	時間	問合せ先
アスピーアこだま	2月6日(日)	午前9時～11時	ハートtoハート (佐久間さんち) ☎22-9 3 0 0
市役所	1月16日(日)	午前9時～午後1時	
本庄南公民館 ※布類回収も実施	1月8日(土)	午前9時～11時	佐久間さんち ☎22-9 3 0 0
就労継続支援B型事業所「佐久間さんち」 (本庄高校北側)	1月21日(金)	随時受付	ポノポノ ☎23-2 1 9 5

※天候等の理由で変更になる場合もありますので、各団体にご確認ください。

#### ■令和3年10月分のごみの量 (可燃・不燃・有害・粗大)

家庭系ごみ排出量 1,625.30t 1人1日あたり排出量 約673g 前年同月比 -68g (-9.17%)

事業系ごみ排出量 710.03t 1人1日あたり排出量 約294g 前年同月比 +2g (+0.68%)

※埼玉県内市町村の1人1日あたりのごみ排出量は 家庭系ごみが528g、事業系ごみが201g (令和元年度実績)

埼玉県の平均と比べ、家庭系ごみの排出量が多い状況にあります。生ごみの水切りや資源物の分別に加えて、家庭での食品ロス対策等を実践していただき、ごみの減量化・資源化にご協力をお願いします。

## 市長コラム

しんげの一言メッセージ

### あたり前のことが大切に思えた年末

このコラムを書いているのは、12月中旬です。ワクチン接種も進み、新しい変異株も現時点では対策が功を奏し、感染は広がっておりません。この広報紙が皆さまに届く新年はどうなっているか予測できませんが、ともかく11月から約1か月半以上、平穏な日々が続いております。

飲食店にもお客が徐々に戻ってきました。ご家族での外食、職場や親しい方との忘年会を年末に楽しまれた方もおられると思います。11月、12月は各週末に、さまざまなイベントが開催されました。競進社模範蚕室駐車場で開催された「競進社の小さな市場」(11/20)、はにぼんプラザ周辺で開催された「本庄商店会マーケット」(12/5)、私は本泉地区の遊楽荘で日曜日に開催されている朝市にも行ってきました。市内では年末にかけて、そのほかにも数多くのフリーマーケット、マルシェが開催されました。ふだんの家庭での食事や、日常のお買い物とはまた違った楽しみを味わえる、外食や地域ならではの経済活性化イベントへの参加は、人の心を元気にすると思います。

また、11月、12月はスポーツや文化・芸術の活動も感染予防をしながら盛んになりはじめました。ケイアイスタジアムでの各野球大会や若泉運動公園多目的グラウンドでの各サッカー・フットサルイベント、カミケンシルドームでは、本庄初の「第1回本庄市民レスリング大会」(12/12)が開催されました。また、本庄市民文化会館では絵画展「貫流展」(11/21)、をはじめ、市内高校などの絵画クラブの発表展示や書道展、さらに大ホールでは郡市内の舞踊、バレエ、ダンス等の多彩な団体の発表会「ふれあい芸能まつり」(11/21)、各講演会、映画鑑賞会、観劇なども開催され、多くの皆さんが参加されました。本庄レンガ倉庫、はにぼんプラザでも落語会やコンサート、映画鑑賞など多彩なイベントが行われました。

コロナ禍の前にはあたり前と思っていた、これら人と人が集まるさまざまな催し。長期の中断を経て再開でき、改めてその大切さをかみしめた年末だったと振り返っております。ワクチン接種3回目と感染予防策を万全にしつつ、この平穏な日々が新年も続くことを願ってやみません。

本庄市長 **吉田信解**

## お知らせ

### 中小企業退職金共済掛金の補助制度のご案内

市では、小規模事業者の育成と従業員の福利厚生への増進を目的に、事業者が支出する退職金共済掛金の一部を補助しています。

**補助対象** 次の①～④すべてに該当する事業者

① 常時使用する従業員がおおむね20名(商業・サービス業は5名)以下の事業者

② 中小企業退職金共済契約または特定退職金共済契約をしている事業者

③ 市内に事業所があり、1年以上の事業実績を持ち、市税を完納している事業者

④ これまでに補助制度を利用したことがない事業者

**期間** 3年間  
**補助金額** 上限2400円  
※ 共済加入従業員1名につき1年間あたりの金額。

**申込** 1月31日(月)までに電話または直接下記へ  
※ 必要書類等、詳しくはお問

※ 声の広報(録音CD)の貸し出しは、図書館本館・児玉分館・広報課へ。また、市ホームページでも聴くことができます。★ 広報課 ☎ 25・1155

い合わせください。  
★ 商工観光課 ☎ 25・1175  
**環境影響評価に係る事後調査書の縦覧**

埼玉県環境影響評価条例に基づき、本庄都市計画本庄新都心土地地区画整理事業に係る事後調査書を作成しました。調査書の縦覧を次のとおり行います。

○ 縦覧について  
**期間** 1月25日(火)～2月25日(金)(土・日・休日を除く)

**場所** 都市計画課(市役所2階)、支所総務課(アスパアこだま2階)、埼玉県環境政策課、埼玉県北部環境管理事務所、県庁ほか

○ 意見書の提出について  
**提出方法** 意見書(縦覧場所で配付)に必要事項を記入のうえ、郵送、FAXまたは直接提出先へ提出

**提出期限** 3月11日(金)(必着)

**提出先** 〒330・9301  
さいたま市浦和区高砂3・15・1 埼玉県環境政策課

★ 埼玉県環境政策課  
☎ 048・830・3041  
FAX 048・830・4770

※ 声の広報(録音CD)の貸し出しは、図書館本館・児玉分館・広報課へ。また、市ホームページでも聴くことができます。★ 広報課 ☎ 25・1155

**生前整理・遺品整理・不用品回収**

女性スタッフもいるから安心 ♪

見積無料

リユース・リサイクル品あればお値引き可!

建物解体前の残置物処分 即日対応いたします

株式会社 羽賀商店 埼玉県本庄市栄3丁目1-25  
0495-21-3477

一般廃棄物収集運搬業許可業者(美里町・伊勢崎市)  
産業廃棄物収集運搬業許可業者(埼玉・群馬・東京)

**訪問無料**

どんなパソコンでもOK

不要なパソコン訪問買取いたします

HDD内のデータはしっかり消去

物理的な破壊消去 対応

1台 5,500円(税込)

ライブネット株式会社 ☎ 0495-27-2277

本庄市見福2-8-11 ライブネットビル3F  
営業時間 平日 9:00~18:00 土日祝及び平日時間外は携帯 090-3520-4265 小田切まで  
古物営業法に基づく表示 埼玉県公安委員会許可 第431170037618号



公共施設でインターネット  
**HONJO FREE Wi-Fi**

市内の公共施設に、無料で利用可能な公衆Wi-Fiを設置しています。

利用にはメールアドレスの登録または専用アプリのインストールが必要です。

※詳しくは、市HPでご確認ください。

★情報システム課 ☎25-1189



本庄高校夜間定時制課程の令和4年度入試を実施します。  
募集人員 40名

**定時制高校で学んでみませんか**

★商工観光課 ☎25・1175

お申し込みは、1月31日(月)(消印有効)です。忘れずに申請をお願いします。

拡大の影響を受けた小規模事業者の皆さんに、給付金(5万円)を支給しています。

小規模事業者等応援臨時給付金の申請はお済みですか

新型コロナウイルス感染症

履修課程 定時制普通科  
授業時間 午後5時25分～8時55分(4時限、途中給食あり)

出願期日 2月14日(月)・15日(火)

学力検査 2月24日(木)

面接 2月25日(金)

※19歳以上を対象とした、定時制の過程における特別募集もあります。詳しくは、お問い合わせください。

★埼玉県立本庄高等学校(定時制の課程) ☎21・1195

**催し・講座**

本庄地域就職面接会(若年者と就職氷河期世代の就職を応援します)

55歳未満の求職者を対象とした就職面接会です。

日時 1月20日(木) 午後1時

30分～4時(受付 午後3時30分まで)

会場 本庄商工会議所2階大ホール

内容 ハローワーク本庄管内企業の人事担当者との個別面接

参加企業 12社(予定)

注意 履歴書(複数枚)、ハローワーク受付票(お持ちの方)

※詳しくは、ハローワーク本庄職業紹介係(☎22・2448)へ。

★商工観光課 ☎25・1175

**社会を明るくする運動 本庄市推進委員会合同集会**

社会を明るくする運動本庄市推進委員会では、犯罪予防・非行防止を図る活動をしています。

今回は、子どもの貧困解決のため、なぜ子ども食堂が必要なのか、子ども食堂の役割などに関する埼玉県の取組についての講演を行います。

また、当日は「第71回社会を明るくする運動」埼玉県作文コンテスト入賞者による作文発表も予定しています。

日時 2月20日(日) 午後1時

30分(受付 午後1時～)

会場 はにぼんプラザ1階多目的ホール

講師 埼玉県少子政策課職員

対象 どなたでも

定員 100名(多数の場合抽選)

申込 2月4日(金)までに電話または直接左記へ

★社会を明るくする運動本庄市推進委員会事務局(地域福祉課内) ☎25・1127

**骨を強くする食事や歯の健康を学びませんか**

地域で活躍する専門家の皆さんから詳しく学びましょう。当日は骨強度も測定します。健康を意識した生活を送りたい方の参加をお待ちしています。

日時 2月16日(水) 午後1時

30分～3時

会場 はにぼんプラザ2階活動室A・B

講師 片山 直子 氏(管理栄養士)、秋元 加代子 氏(歯科衛生士)、竹下 正江 氏(薬剤師)

対象 市内在住・在勤者

定員 25名(先着順)

費用 無料

申込 1月17日(月)午前10時から電話で左記へ(土・日を除く)

★本庄南地域包括支援センター・シャローム ☎23・9580



**しのめ信用金庫**

本庄支店 本庄市駅南1-13-10 TEL:0495-21-2222

**脇島正法律事務所**

埼玉弁護士会所属 弁護士 脇島 正

収入のない方も安心してご相談ください  
法テラス制度を利用することで負担なく弁護士に依頼できます

**初回相談料無料**

予約制 受付時間：平日9:30～18:00

TEL 0495-71-6520

〒367-0030 本庄市早稲田の杜4-1-8

http://wakishima-law.jp/ webからも予約できます

夜間・土日  
応相談

### 安全安心まちづくり研修会

安全で安心して暮らせるまちづくりを進めるための研修会です。

日時 2月5日(土) 午前10時～正午

※事前申込不要。

会場 セルディ

内容

- ① いざという時の備え(火災から命を守るために)
- ② 最近の交通情勢と交通事故対策について
- ③ 本庄市の気象状況の特色と対策について

### ミニ企画展 本庄市の遺跡 令和3年度最新出土品展

★危機管理課 ☎25・1184

小島4丁目の旭・小島古墳群元屋敷4号墳(令和3年度発掘調査)周溝内出土の土師器と、児玉町金屋の高柳原遺跡D4地点(令和3年度発掘調査)から出土した土器、石製品を中心に展示します。

○本庄早稲田の杜ミュージアム会場

日時 1月12日(水)～2月27日(日) 午前9時～午後4時30分

分(月曜日は休館)

### ○文化財整理室会場(児玉総合支所第2庁舎2階)

日時 3月1日(火)～25日(金)

午前9時～午後4時30分(土・日・休日は休室)

★文化財保護課文化財整理室 ☎72・6841

### 介護者リフレッシュ事業

在宅で介護をしている方、心身のリフレッシュをしませんか。介護者の交流会及び介護の悩み相談を行います。

日時 ①2月18日(金) 午前10時30分～正午、②3月2日(水) 午前10時30分～正午

会場 ①旭公民館、②個人宅(本庄2丁目地内)

講師 介護サポーターズクラブ 本庄

対象 高齢者(おおむね60歳以上)を在宅で介護している方

内容 ①アロマトリートメントオイル作りと介護の悩み相談、②ピザ作りと介護の悩み相談

※ピザは持ち帰ります。

定員 各5名(先着順)

費用 1000円(材料費)

注意 ①なし、②エプロン、

三角巾

申込 1月17日(月)から電話または直接左記へ

★(福)本庄市社会福祉協議会 ☎24・2755

### 手話通訳者養成講座(準備Ⅰ)

手話通訳者を目指し、手話技術の向上を目指す方を募集します。

日時 2月2日(水)・16日(水)・3月2日(水)・16日(水) 全4回 午後1時30分～3時30分

会場 児玉公民館会議室2・3(アスパアこども1階)

講師 本庄市児玉郡広域聴覚障害者福祉協会会員

対象 ①～④すべてに該当する方

①本庄市または児玉郡内在住で聴覚障害者福祉活動に携わっていること

②手話奉仕員養成講座を修了していること

③手話通訳者養成講座【準備Ⅱ】(令和4年度開催予定)を受講すること

④令和4年度埼玉県手話通訳者養成講座Ⅰ受講審査を受験すること

定員 10名(先着順)

申込 1月13日(木)から21日(金)までに電話または直接左記へ

★(福)本庄市社会福祉協議会 ☎22・7275

## スポーツ

〔本庄市スポーツ協会主催〕

### 基礎スキー教室

日時 2月5日(土)・6日(日) 午前9時～午後3時

会場 菅平高原スキー場

講師 全日本スキー連盟公認 スキー指導員

対象 市内在住・在勤・在学者、市スキー連盟会員

定員 20名(先着順)

費用

対象	日帰り	2日間
一般	4,800円	9,300円
小学生	2,300円	4,300円
連盟会員	3,800円	7,300円

※リフト代、宿泊代は別途必要になります。

申込 1月11日(火)から21日(金)までに電話で左記へ

★市スキー連盟事務局・武井 酒店 ☎24・1238

## ☆ あきらめていませんか!! 障害年金を

病気やけがのために日常生活や仕事に支障があり65歳未満に初診日がある方、障害者手帳をお持ちの方、ぜひ一度ご相談ください。(初回相談 無料)

障害年金の専門家 社会保険労務士 倉田和子  
連絡先 本庄市西五十子 216-9  
TEL 080-1242-7696  
URL: <http://sr-kurata.com/message.html>

お困りごとなど、お気軽にご相談ください。



## メガネ・補聴器の板垣

本 庄 店  
☎0495-24-6838  
[南大通り文化会館近く]

深谷上柴店  
☎048-577-4871  
[日赤通りアリオ深谷近く]

水中ウォーキング&アクアビクス教室

はにぼんチャレンジ対象事業

水の力を利用した水中ウォーキングやアクアビクスで、腰や関節に負担をかけずに筋力アップや運動不足解消を目指しましょう。

**日時** 2月7日から3月14日  
までの毎週月曜日 全6回  
午後2時〜3時(初回のみ  
午後1時45分〜3時)

**会場** 湯かっこ

**講師** (株)東京ドームスポーツ  
インストラクター

**対象** 市内在住・在勤・在学者

**定員** 40名(先着順)

**費用** 2000円

**用意** 水着、スイミングキャップ、タオル、飲み物など

**申込** 1月11日(火)から24日(月)までに電話で左記へ

★スポーツ推進課

☎25・1152



公民館

◎開催場所の記載がないものは、主催公民館が会場です。申し込みは、原則として午前8時30分からです。  
※費用のかかる講座のキャンセルは、費用を負担していただく場合があります。  
※参加の際は、事前の検温、マスク、飲み物の用意をお願いします。

掲載の全公民館事業が  
はにぼんチャレンジ対象事業

本庄公民館 ☎24・7383

◆漢方と薬膳のお話

冬の生活や風邪などに効果的な漢方と薬膳、薬膳茶のレシピをお伝えします。

**日時** ①1月27日(木)、②28日(金) 午後1時30分〜3時

※①②のいずれかを選択。

**講師** 福本 敦子 先生(薬剤師・国際中医師)

**定員** 各12名(先着順)

**費用** 無料

**用意** 筆記用具

**申込** 1月13日(木)から電話または直接公民館へ(土・日・

休日(連絡不可)  
◆パッチワーク教室

使いやすくすてきなコスメポーチを作ります。  
※公民館に見本があります。

**日時** 2月18日から3月11日

までの毎週金曜日 全4回  
午前9時30分〜正午

**講師** 湯本 晴枝 先生

**定員** 10名(先着順)

**費用** 2500円

**用意** 裁縫道具

**申込** 1月28日(金)から電話または直接公民館へ(土・日・

休日は連絡不可)



本庄西公民館 ☎21・8786

◆簡単に効果のある健康体操

コロナ禍で運動不足を解消したいあなたにぴったりの体幹ストレッチ教室です。

**日時** 1月24日(月)・31日(月)

全2回 午前10時〜11時30分

**講師** YUC KY 先生  
**定員** 10名(先着順)

**費用** 無料  
**用意** 運動する服装、上履き、ヨガマット(バスタオル)、汗拭きタオル

**申込** 1月14日(金)から電話または直接公民館へ(水・土・

日・休日は連絡不可)



◆桜のミニ盆栽教室

桜の盆栽を育て、家の中でひと足早い桜のお花見を楽しみましょう。

**日時** 2月7日(月) 午後1時〜2時

**講師** 岩崎 栄司 先生

**定員** 10名(先着順)

**費用** 1800円

**用意** ゴム手袋、持ち帰り用ダンボール箱

**申込** 1月17日(月)から電話または直接公民館へ(水・土・

日・休日は連絡不可)



お見積りは無料ですのでお気軽にお電話  
ご来店ください!! お待ちしております

★三ツ星リノベーション

リフォーム・増改築専門店  
児玉郡上里町七本木3652-2  
土・日・祝も  
営業してます  
9:00~20:00  
0120-72-0084

いつもご愛顧賜いありがとうございます

しみじゆく 銀座2-9-8 (北口駅前通り沿い) ☎71-4148

とことん支える、ひたすら向き合う

中1中2混成 / 中3単独編成クラス  
高：卒業生以外は早大本庄 / 本高のみ

受験に強い

ヒト対ヒトが一番伸びる。オンライン環境にも自信あり!

一生モノの思考力を育てています。  
発想・要領・根気の“超”個人指導

※個々の特性に合わせて柔軟に組み立てる独特な指導法



本庄南公民館 ☎ 21・8785

◆趣味の折り紙教室

伝統の折り紙で、くす玉作りの基本を学びましょう。

日時 1月28日(金)・2月4日

(金)・18日(金) 全3回 午後

1時30分～4時30分

講師 田中 陽子 先生

定員 9名(先着順)

費用 1500円

用意 筆記用具、ノート、は

さみ、木工用ボンド、色鉛

筆(赤・青)

申込 1月11日(火)午後1時か

ら電話または直接公民館へ

(水・土・日・休日は連絡

不可)



本庄東公民館 ☎ 22・3404

◆手前味噌作り教室

国産原料を使い安心安全な我が家の味噌を手作りしませ

んか。申込時に麴の種類を米

麦、大豆の中から選べます。

日時 1月26日(水) 午後1時

30分～3時

※キャンセルは1月21日(金)まで。

講師 中澤 弘子 先生

定員 15名(先着順)

費用

①米麴 3800円

②麦麴 3470円

③大豆麴 3545円

※大豆麴は上級者用です(熟

成期間最低1年)。

用意 エプロン、三角巾(バ

ンダナ)、手拭き用タオル、

筆記用具、味噌用容器(5

kg用)

申込 1月14日(金)から電話ま

たは直接公民館へ(木・土・

日・休日は連絡不可)

藤田公民館 ☎ 22・2332

◆初めての手作り味噌教室

地場産大豆と米を使い、発酵から仕込まで添加物を一切

使用しない味噌です(できあ

がり約5kg)。

日時 2月14日(月) 午後1時

～4時、15日(火) 午前9時

～午後4時、16日(水) 午前

8時～11時 全3回

※3日間必ず出席できる方。

講師 加藤 アサ子 先生

定員 12名(先着順)

費用 2500円

用意 エプロン、三角巾(バ

ンダナ)、手拭き用タオル、

筆記用具、味噌用容器(10

kg用)、使い捨て手袋

申込 1月11日(火)午後1時30

分から電話または直接公民

館へ(金・土・日・休日は

連絡不可)

◆レザークラフト教室

牛革でオシャレな小銭入れを作ってみませんか。

日時 2月3日(木) 午後1時

30分～3時30分

講師 新井 孝枝 先生

定員 5名(先着順)

費用 3000円

用意 はさみ

申込 1月11日(火)午後1時30

分から電話または直接公民

館へ(金・土・日・休日は

連絡不可)



◆クレイクラフト教室

手軽で焼かずに陶器のようなお雛様を作ってみませんか。

※公民館に見本があります。

日時 1月26日(水)・2月2日

(水)・9日(水) 全3回 午後

1時30分～3時30分

講師 浅見 麻江 先生

定員 10名(先着順)

費用 2000円

用意 手拭き用タオル、はさ

み

申込 1月11日(火)午後1時30

分から電話または直接公民

館へ(金・土・日・休日は

連絡不可)

仁手公民館 ☎ 22・3538

◆楽しい・おもしろい3B体操体験教室

初心者にもおもしろく楽しく学べる3B体操教室です。

日時 2月7日から28日まで

の毎週月曜日 全4回 午

後1時30分～3時

講師 飯島 春枝 先生(日

本3B体操協会公認指導員)

定員 10名(先着順)

費用 無料

用意 運動する服装、汗拭き

用タオル、室内用運動靴

※3B体操に必要な用具は講師が用意します。

申込 1月17日(月)から電話ま

たは直接公民館へ(水・土・

日・休日は連絡不可)

松井田妙義I.C.から10分/磯部駅から徒歩5分!

**お得 GoToトラベル**

2020年 楽天アワード 受賞

2021年 楽天・じゃらん等 お客様 口コミ 4.5以上の宿

安中割が始まればWでお得!!

温泉マーク発祥の地 磯部温泉

きりぎりすの宿 **ホテル磯部ガーデン**

安中市磯部 1-12-5 027-385-0085

https://www.iodo-hotel.com/

www.kodamaseisou.com

ISO14001認証取得

**K 児玉清掃株式会社**

〒367-0212 埼玉県本庄市児玉町児玉722-1 ☎ 0495-72-1038

旭公民館 ☎ 22・5940

◆葉ボタン展

旭地区老人クラブ連合会主催の40年の歴史を持つ伝統ある行事です。会員が丹精込めて育てたみごとな葉ボタンが公民館の庭を彩ります。ぜひご観賞ください。

※申込不要。観覧料は無料。

日時 1月14日(金)～21日(金)

午前9時～午後4時

会場 旭公民館駐車場

◆太極拳初心者体験教室

心身がリフレッシュできる太極拳のゆっくりとした動きを学びます。

日時 1月27日(木)・2月3日(木) 全2回 午前10時～11時30分

講師 渡辺 竹 先生

定員 5名(先着順)

費用 無料

用意 底が柔らかい靴(スニーカー)でないもの、運動する服装、汗拭き用タオル

申込 1月13日(木)から電話(1通話1名受付)で公民館へ(水・土・日・休日は連絡不可)

◆ゼロから始めるフランス語会話

アルファベットの読み方、つづりと発音のしくみ、文法の初歩を学び、あいさつ、自己紹介、ミニ会話などを行います。フランス人の生活や社会・文化にも触れていきます。

日時 2月17日から3月24日までの毎週木曜日(3月3日を除く) 全5回 午後1時30分～3時

講師 鈴木 智子 先生

定員 8名(先着順)

費用 無料

用意 筆記用具

申込 1月27日(木)から電話(1通話1名受付)で公民館へ(水・土・日・休日は連絡不可)



北泉公民館 ☎ 22・2484

◆そば打ち教室

二八そばの打ち方を学びます。

※打ったそば(約5人前)は持ち帰れます。

日時 1月24日(月) 午前9時

30分～11時30分

講師 「そばの花」の皆さん

定員 8名(先着順)

費用 700円(材料費)

用意 エプロン、三角巾(バシグナ)、筆記用具、手拭き用タオル

申込 1月12日(水)から電話または直接公民館へ(金・土・日・休日は連絡不可)

◆手前味噌作り教室

国産原料を使い安心安全な我が家の味噌を手作りしましょう。申込時に麹の種類を米麦、大豆の中から選べます。

日時 2月2日(水) 午後1時30分～3時

※キャンセルは1月27日(木)まで。

講師 中澤 弘子 先生

定員 20名(先着順)

費用 無料

①米麹 3800円

②麦麹 3470円

③大豆麹 3545円

※大豆麹は上級者用です(熟成期間最低1年)。



用意 エプロン、三角巾(バシグナ)、手拭き用タオル、筆記用具、味噌用容器(5kg用)

申込 1月17日(月)から電話または直接公民館へ(金・土・日・休日は連絡不可)

◆持続可能なHONJOデザイン環境のためのSDGs講座①～「日産わくわくエコスクール」

地球環境を学び、環境に優しい電気自動車のモデルカーを走らせよう。

日時 2月5日(土) ①午前11時～正午、②午後1時30分～2時30分

※①②のいずれかを選択。

講師 (株)日産自動車社員

対象 小学生(3年生以下は保護者同伴)

定員 各20名(先着順)

費用 無料

申込 1月19日(水)から電話または直接公民館へ(金・土・日・休日は連絡不可)



交通安全ニュース

知っていますか? 「酒気残り運転」

新年会の翌日、自覚のない飲酒運転に注意

★危機管理課 ☎ 25-1184

◆酒気残り運転とは

「お酒が抜けたかと思っていても抜けていない状態」で自動車等を運転することを言います。「お風呂で汗をかけば大丈夫」、「仮眠をとれば大丈夫」というのは大きな間違いです。

例) アルコール5%・500mlのアルコールの分解にかかる時間の目安

男性: 約4時間

女性: 約5時間

飲酒量が増えればさらに時間がかかります。



ルールを守ることが、生命を守ることにつながります

- ①不安な場合は運転しない
- ②翌日に運転するときは早めに切り上げる
- ③ハンドルキーパー(お酒を飲まない人)を決める

※本庄市の9月末時点 人口1千人あたりの人身交通事故発生件数は1.80件で県内16位です。

**児玉中央公民館（セルデイ）**  
☎72・8851

**◆すすきのほうき作り教室**

軽くて使いやすいスキのほうきを作ってみませんか。  
日時 1月24日(月) 午後1時30分～4時  
講師 片桐 正富 先生  
定員 15名(先着順)  
費用 500円(材料費)  
用意 はさみ、ラジオリンチ(ペンチ)  
申込 1月13日(木)から電話または直接公民館へ

**児玉公民館（アスピアこだま1階）**  
☎72・4789

**◆捨てられない人のための片付け講座**

整理の基本を知れば誰でも片付け上手に。苦手な人の片付けスィッチを入れます。  
日時 2月1日(火)・8日(火) 全2回 午後1時30分～3時30分  
講師 尾高 理恵子 先生  
定員 12名(先着順)  
費用 無料  
用意 筆記用具  
申込 1月17日(月)から電話ま

たは直接公民館へ(木・土・日・休日は連絡不可)



**◆塙保己一とお香**

オリジナルのお香を調査し、群書類従に残された折り図を元に折り方を再現した、お香包みに入れて持ち帰ります。  
日時 2月9日(水) 午後1時30分～3時30分  
講師 根岸 初枝 先生  
定員 10名(先着順)  
費用 1500円  
用意 筆記用具  
申込 1月18日(火)から電話または直接公民館へ(木・土・日・休日は連絡不可)



**◆ハートフル音楽コミュニケーション**

北海道の美しい映像、軽妙なトーク、心癒やされる音楽の中でリラクセス。ゆったりとした時間を過ごしましょう。

日時 2月11日(祝) 午後1時30分～3時  
講師 松村 正 先生  
定員 15名(先着順)  
費用 無料  
申込 1月11日(火)午後1時30分から電話または直接公民館へ(木・土・日・休日は連絡不可)



**共和公民館 ☎72・0337**

**◆ペーパークラフトの小物入れづくり教室**

暮らしに役立つ小物入れをペーパークラフトで作ります。写真①～④の中から選択し、申込時にお伝えください。  
※見本が公民館にあります。



日時 1月23日(日) 午前10時～正午

講師 新井 美由紀 先生  
対象 小学校高学年以上  
定員 10名(先着順)  
費用 500円  
用意 洗濯ばさみ10個、接着剤、はさみ  
申込 1月13日(木)から電話で公民館へ(水・土・日・休日は連絡不可)

**◆手づくり味噌教室**

国産大豆と手作りの麹こうじを使い、添加物を一切使用しない安全安心でおいしい味噌を作ります(できあがり約5kg)。  
日時 1月22日(土) 午前10時～正午  
講師 「味噌作り友の会」の皆さん  
定員 12名(先着順)  
費用 2500円  
用意 エプロン、三角巾(バングナ)、手拭きタオル、筆記用具、味噌用容器(5kg用)  
申込 1月17日(月)から電話で公民館へ(水・土・日・休日は連絡不可)



**老人福祉センターつきみ荘の休館日 ☎22-3696**

1月1日(祝)～3日(月)、11日(火)、17日(月)、24日(月)、31日(月)、2月7日(月)

**余熱利用施設湯かっこの休館日 ☎22-8126**

1月1日(祝)～3日(月)、17日(月)、24日(月)、31日(月)、2月7日(月)

**ボートレース戸田開催日程**

1月3日(月)～8日(土)、11日(火)～16日(日)、20日(木)～23日(日)、27日(木)～2月1日(火)、5日(土)～8日(火)

※本庄市は埼玉県都市競艇組合に加入しており、組合からの配分金をさまざまな事業に活用しています。

**－今月の納税納付〔納期限：1月31日(月)〕－**

・市県民税 4期 ・国民健康保険税 7期  
・介護保険料 7期 ・後期高齢者医療保険料 7期

**－市税夜間・休日収納窓口のお知らせ－**

日時 1月5日(水)・2月7日(月) 午後5時15分～7時  
場所 収納課(市役所1階) ☎25-1120

支所市民福祉課市県民税務係(アスピアこだま1階) ☎72-1333

日時 1月30日(日) 午前8時30分～午後5時15分  
場所 収納課(市役所1階) ☎25-1120

# 図書館だより

本館 ☎ 24-3746 / 児玉分館 ☎ 73-1783

開館時間 / 午前9時30分～午後6時15分

木・金曜日のみ午後8時閉館（本館のみ）

休館日 / 1月1日(祝)～4日(火)（年末年始休館）、11日(火)、17日(月)、  
24日(月)、31日(月)、2月1日(火)（館内整理日）、7日(月)

ホームページアドレス / <http://www.lib.honjo.saitama.jp/>



## 本庄高校図書館地域開放日 (土曜日)

※貸出不可。閲覧のみ利用できます。  
◎当面の間、地域開放の詳細については、本庄高校のホームページでご確認ください。

本庄高校図書館地域開放 で検索  
★本庄高校図書館 ☎ 21-1195

## 新着図書案内

本館

イベント

### EV<電気自動車>推進の良

加藤 康子 他 著 ワニブックス



メディアの報道から脱炭素に向けてEV化のニュースが伝えられるが、ガソリン車を本当に廃止できるのか？国益は？メディアでは知ることのできない内容の1冊。

### ★今月の一般図書

1日1話5分で身につく歴史の教養 365  
神野 正史 監修  
暮らしの科学 近 芳明 著  
世界を変える100の技術  
日経BP 編  
美しい自然の色図鑑  
パトリック・バティ 編

### たのしいおはなし会

◇本館  
日時 1月8日(土)  
午前11時～11時30分  
1月22日(土)  
午後2時～2時30分  
内容 「お正月」をテーマとした絵本や紙芝居など  
協力 よみきかせサークル「本庄ほんの会」の皆さん

### ★今月の児童図書

てっぺんの上 イノウエ ミホコ 作  
そらとうみとぐうちゃんと 椎名 誠 作  
アンドルーのひみつきち ドリス・バーン 文・絵  
ミッドナイトギャングの世界へようこそ ディヴィッド・ウォリアムズ 作

### 田中久重と技術

河本 信雄 著 玉川大学出版部



人がよるこぶものを作りたいとの思いから、日本の役に立つものや現在につながる技術を考えて田中久重。機械職人・技術者として生きたその人生の伝記。

◇児玉分館  
日時 1月8日(土)  
午前11時～11時30分  
内容 「冬」をテーマとした絵本や紙芝居など  
協力 こだまお話しの会・語りのお会ことよりの皆さん

## 児玉分館

### さずきもんたちの唄

萱森 直子 著 左右社  
たまたま聴いた唄声が忘れられず、94歳のおばあさんの弟子になり、自分の「さずきもん（さずかったもの）」を見つける旅に出た。替女や替女唄について綴る。



### ★今月の一般図書

世界「失敗」製品図鑑 荒木 博行 著  
アフガニスタン史 前田 耕作・山根 聡 著  
ガラシャ 山田 貴司 著  
森と樹木の秘密の生活 オラヴィ・ファイカリ 著  
亡国の危機 櫻井 よしこ 著

### ★今月の児童図書

魔女のマジョランさん世界一まずいクッキーのひみつ 石井 睦美 作  
チイの花たば 森 絵都 作  
オンボロやしきの人形たち  
フランシス・ホジソン・バーネット 作  
きつねのぱんとねこのぱん 長 新太 絵  
文豪中学生日記 小手鞠 るい 著

### セカイを科学せよ！



安田 夏菜 著 講談社  
ルーツが日米の蟲好き女子・葉奈。ルーツが日露のミハイル。二人と科学部の面々は、生物班の存続をかけ、学校に活動の成果を示すことに…!? バイオロジカル・コメディ。

### 絵本とわらべうたのおはなし会

◇本館  
日時 1月6日(木)、2月3日(木)  
午前11時～11時30分  
◇児玉分館  
日時 1月12日(水)  
午前11時～11時30分  
対象 未就学児と保護者  
内容 絵本の読み聞かせやわらべうたなど

新型コロナウイルスの感染拡大状況等により、イベント等を急遽中止することがあります。詳しくは、ホームページや館内掲示板でお知らせします。  
また、館内は常時換気を行っております。温度調節ができる服装での来館をお願いします。

# 市民相談 (1月～2月) 相談は無料、秘密は厳守します。お気軽にご相談ください。

※市役所の受付は、午前8時30分～午後5時15分です。

※新型コロナウイルス感染症拡大防止のため、中止となる場合がありますのでご了承ください。

相談名	相談日時など	会場	問い合わせ	
行政	1月20日(木)・2月17日(木) 午後1時～4時	市役所1階 市民相談室	☎25-1113 市民課☎25-1112 ☎25-1110	
法律	1月5日(水)・12日(水)・19日(水)・26日(水)・27日(木) 午後1時～4時 ※27日の会場はアスパアこだま1階相談室 ◎2月の相談日	市役所1階 市民相談室	<ul style="list-style-type: none"> <li>各種相談は予約制</li> <li>2月の相談予約は、1月20日(木)から受付開始(先着順。受付開始日は電話予約のみ)</li> <li>同月に同じ相談を複数申し込みすることはできません</li> </ul>	
	<table border="1"> <tr> <td>弁護士による相談</td> <td>2月2日(水)・9日(水) 午後1時～4時 定員=各日6名(先着順)</td> </tr> <tr> <td>司法書士による相談</td> <td>2月24日(木) 午後1時～4時 定員=6名(先着順)</td> </tr> </table>			弁護士による相談
弁護士による相談	2月2日(水)・9日(水) 午後1時～4時 定員=各日6名(先着順)			
司法書士による相談	2月24日(木) 午後1時～4時 定員=6名(先着順)			
労働法律	2月16日(水) 午後1時～4時 定員=6名(先着順) 相談員=弁護士	市役所4階 商工観光課	<ul style="list-style-type: none"> <li>●各種相談日 ※休日のときは変更となります。</li> <li>●行政相談 毎月第3木曜日</li> <li>●法律相談 ・弁護士 毎月第1・2水曜日 ※奇数月第4木曜日(児玉会場) ・司法書士 毎月第3・4水曜日 (労働法律相談のある月は第4水曜日のみ)</li> <li>●労働法律相談(弁護士) 5・8・11・2月の第3水曜日</li> <li>●不動産相談 毎月第2金曜日</li> <li>●年金・労働相談 偶数月第2木曜日</li> <li>●税務相談 毎月第2火曜日</li> </ul>	
不動産	1月14日(金)・2月18日(金) 午後1時～4時 相談員=宅地建物取引士	市役所4階 商工観光課	商工観光課☎25-1175	
年金・労働	2月10日(木) 午後1時～4時 相談員=社会保険労務士	上里町役場2階 産業振興課	上里町役場産業振興課 ☎35-1232	
税務	1月11日(火)・2月8日(火) 午後1時～4時 相談員=税理士	市役所3階 301会議室	市民活動推進課 ☎25-1118	
消費生活	毎週月・水・木・金曜日(休日を除く) 午前9時30分～正午、午後1時～3時30分	市役所3階 301会議室	市民活動推進課 ☎25-1144 ☎25-1118	
	毎週火・金曜日(休日を除く) 午前9時30分～正午、午後1時～3時30分	アスパアこだま2階 会議室B	市民活動推進課 ☎25-1144 ☎25-1118	
人権	1月25日(火)・2月22日(火) 午後1時～4時 1月11日(火)・2月8日(火) 午後1時～4時	市役所3階 市民活動推進課	市民活動推進課 ☎25-1144 ☎25-1118	
DV・女性	毎週月～金曜日(休日を除く) 午前8時30分～午後5時15分	市役所2階 子育て支援課	子育て支援課☎25-1129 (家庭児童相談室)	
家庭児童	毎週月～金曜日(休日を除く) 午前9時～午後4時	ふれあい教室 (旧勤労会館2階)	教育支援センター ☎22-4287	
教育(不登校等)	毎週月～金曜日(休日を除く) 午前9時30分～午後3時	ふれあい教室 (旧勤労会館2階)	子どもの心の相談員 ☎21-7337	
教育(いじめ等)	毎週水曜日(休日を除く) 電話相談:午後1時30分～5時 ※面談による相談は、電話相談の時間内に事前予約受付	はにぼんプラザ2階 相談室	本庄市社会福祉協議会 ☎24-2755	
心配ごと	第1月曜日を除き毎週月曜日(休日を除く) 午後1時～4時(受付は午後3時30分まで) ※相談時間中のご連絡は、☎21-8976へ	アスパアこだま1階 会議室	本庄市社会福祉協議会児玉支所 ☎73-1237	
	2月7日(月) ※1月はお休みです。 午後1時～4時(受付は午後3時30分まで)	はにぼんプラザ2階 活動室A・B	本庄市社会福祉協議会 ☎24-2755	
結婚	1月12日(水)・16日(日)・2月9日(水) 午後1時～4時(受付は午後3時30分まで)	はにぼんプラザ2階 相談室	本庄市社会福祉協議会 ☎24-2755	
成年後見	1月11日(火)・25日(火)・2月8日(火)・22日(火) 午後1時～4時 ※前月初日(休日を除く)より先着順で当日午後2時まで受付(受付開始日は電話予約のみ)	成年後見相談ダイヤル ☎0120-235-833	地域福祉課☎25-1142	
成年後見(電話相談)	休日を除く月～金曜日 午前9時～午後5時	本庄市西地域包括支援センター 本庄市社会福祉協議会(銀座1-1-1) ☎22-7088		
高齢者相談	休日を除く月～金曜日 午前8時30分～午後5時15分 ※担当する地域は、おおむね中学校区域	本庄市東地域包括支援センター 安誠園 (本庄3-1-21) ☎22-6262		
		本庄市南地域包括支援センター シャローム (今井1251-1) ☎23-9580		
		児玉地域包括支援センター (児玉町金屋1302-1) ☎73-1545		
		深谷若者サポートステーション(深谷市西島4-2-61 ウェストビル2階) ☎048-577-4727		
若者就労相談(15歳～49歳)	毎週月～金曜日、第4土曜日(休日を除く) 午前9時～午後5時に事前予約	深谷若者サポートステーション(深谷市西島4-2-61 ウェストビル2階) ☎048-577-4727		

※埼玉県では無料の県民相談を実施しています。県民相談の詳細は、埼玉県ホームページをご覧ください

相談名: 弁護士・司法書士による法律相談、県職員による電話・面談相談、県職員によるインターネット県民相談、弁護士による出張法律相談、交通事故相談等



# 新型コロナウイルスワクチン追加接種（3回目）について

★健康推進課（保健センター内） ☎24-2003 ・FAX24-2005

## 追加接種予約はWEBまたは電話で

2回目の接種が完了した日より原則8か月以上経過する方から、順次接種券を発送しています。  
接種を希望する方は、同封された案内をご確認のうえ、予約をしてください。

WEB予約	URL : <a href="https://v-yoyaku.jp/110367-kodamagunshi">https://v-yoyaku.jp/110367-kodamagunshi</a> 
電話予約 (無料)	☎0120-501-536 受付 午前9時～午後5時 (平日のみ)

## タクシー利用券が使えます

追加接種の際に使えるタクシー利用券を発券しています。希望する方はお申し込みください。

- 対象 次のいずれかに該当する方
  - ・65歳以上の方（令和4年3月31日までに65歳に達する方を含む）
  - ・身体障害者手帳1級・2級、療育手帳④・A
- 補助額 620円（片道）×2枚
- 申込 電話・FAXまたは直接健康推進課へ



## 接種券が届いてからのお問合せをお願いします

現在、電話が大変混みあっています。追加接種に関する問合せ、タクシー利用券の申込等は、市庁をご覧ください。接種券が届いてから健康推進課へお問い合わせください。ご協力をお願いします。



※1・2回目の接種予約のみ、次の窓口で予約を受け付けます。  
本庄市新型コロナウイルス相談窓口 ☎71-8780  
受付時間 午前8時30分～午後5時(平日のみ)

## 発熱などの症状が出たときの受診方法に迷ったら

★健康推進課 ☎24-2003

発熱などの症状が出たときは、まずはかかりつけ医に相談してから、受診してください。

▶受診先の確認・受診を迷う場合は…

### 埼玉県受診・相談センター

☎048-762-8026

☎048-816-5801

時間 午前9時～午後5時30分（土・日・休日  
も対応）

▶受診先の確認・一般的な質問は…

### 埼玉県新型コロナウイルス感染症県民サポートセンター

☎0570-783-770

FAX048-830-4808

時間 24時間（年中無休）

▶かかりつけ医で対応できない場合には…

### 『埼玉県指定 診療・検査医療機関』で検索

新型コロナウイルスとインフルエンザ両方の診療ができる医療機関が探せます。

埼玉県指定 診療・検査医療機関  
(<https://www.pref.saitama.lg.jp/a0710/hpsearch.html>)▶



# 医療メモ

## びくう 鼻腔について

本庄市児玉郡医師会広報部

昨今、コロナ禍でマスク着用が常用化されています。マスクをしているとつい知らぬうちに口を開いて口呼吸をしていることが多いのではないのでしょうか。そこで、鼻腔の機能について（耳鼻咽喉科学参考）記してみました。

### 本来は嗅覚が主体

空気中の成分が鼻腔の上方にあるすき間（嗅裂）に達して臭いを引きおこします。悪臭だと感じるのは防御反応です。例えば、呼吸停止などの危険を伴う毒ガスをかいだ時に「悪臭だ！」と察知することができます。

### 補助的役割として

- ・ 吸い込んだ息を温める…上咽頭に到達するまでに体温ぐらいまで温めます。
- ・ 吸い込んだ息を潤す…上咽頭に到達すると79%ぐらいの湿気を与えます。
- ・ 塵埃を除去する…大きいものは鼻毛がキャッチして、小さいものは粘膜層にくっついて奥まで進入しません。鼻毛にも重要な役割があるため、すべてカットしないようにしましょう。

- ・ 細菌の自浄…刺激が強い時には鼻粘膜はふくらみ鼻の通り道が狭くなります。さらに刺激が増すとくしゃみがおこって、異物や細菌などを粘液と一緒に排出します。

### 呼吸気道について

吸い込んだ息は鼻腔の上方に沿って吸引されていき、その道を吐いた息が出ていきます。さらには中鼻道や下鼻道にも吐いた息が流れていきます。

### 鼻呼吸について

鼻呼吸は鼻翼が自動的にあがって、吐いた息と吸い込んだ息は鼻粘膜を刺激します。この反射が呼吸運動を正常かつ規則正しく調整します。また、同時に肺や胸郭運動も調整します。しかし口呼吸ではこれらの調整が行われず、呼吸運動が不規則になってしまいます。

### 鼻腔は発音器官

発音する時、鼻腔の共鳴と鼻咽腔の共鳴とのバランスによって、美しい音にもなり鼻にかかるような音にもなります。

鼻腔は以上のようにいろいろな機能があります。鼻呼吸が大切であるという事をいつも念頭に生活してください。

## 休日・夜間の急病のときは…

### ●本庄市児玉郡医師会立本庄市休日急患診療所

☎ 23- 3 3 2 2

本庄市保健センター内で、内科系の比較的症状が軽く、入院の必要がない方の診療を行います。

※診療以外に関する問い合わせ・電話相談はご遠慮ください。

▶診療日 日曜・休日・年末年始（12/30～1/3）・平日木曜日夜間

▶診療時間 午前9時～正午、午後1時～4時、午後7時～10時（平日木曜日夜間は午後8時～10時）

※健康保険証を持参してください。

※夜間の診療は午後9時45分までに受付をしてください。

### ●在宅当番医療機関 ▶診療時間 午前9時～正午

1月9日(日)	田所医院	けや木1丁目	☎ 22- 3 4 4 5
1月10日(祝)	辻クリニック	上里町七本木	☎ 35- 1 1 1 6
1月16日(日)	寺坂医院	西富田	☎ 22- 3 3 4 3
1月23日(日)	中沢皮膚科	東台2丁目	☎ 22- 1 1 1 2
1月30日(日)	中村外科医院	日の出3丁目	☎ 21- 6 2 1 1
2月6日(日)	西澤整形外科	上里町七本木	☎ 33- 0 6 0 0
2月11日(祝)	服部クリニック	東台4丁目	☎ 24- 4 6 7 1

※在宅当番医は変更になる場合がありますので、電話でご確認のうえ、お出かけください。

### ●困ったときは電話相談を！

#### ほんじょう健康相談ダイヤル24（相談料・通話料無料）

☎ 0120-122-885

健康・医療・出産・育児・介護などの相談、医療機関情報の提供を行います。（市内在住者が対象）

▶受付時間 24時間・年中無休

#### 埼玉県救急電話相談（通話料利用者負担）

☎ # 7119

救急医療相談に看護師が対応します。健康相談・育児相談には対応しません。（大人・小児共通）

※IP電話、ひかり電話、ダイヤル回線からは☎ 048-824-4199

▶受付時間 24時間・年中無休

下記の電話番号からも救急電話相談が利用できます。

○小児救急電話相談 #8000 または☎ 048-833-7911

#### 埼玉県新型コロナウイルス感染症県民サポートセンター

☎ 0570-783-770

☎ 048-830-4808（埼玉県感染症対策課内）

▶受付時間 24時間・年中無休

※発熱などの症状がある場合は、「埼玉県指定 診療・検査医療機関」に事前予約のうえ、受診してください。診療・検査医療機関が不明な場合は、埼玉県受診・相談センターへ。

☎ 048-762-8026

☎ 048-816-5801

※午前9時～午後5時30分

★119番は緊急時（火災やけが人など）の受付専門電話番号です。医療機関の情報は、児玉郡市広域消防本部指令課☎ 24-1119でご案内します。診療科目によっては県外や本庄市・児玉郡以外の病院をご案内する場合があります。

## 令和3年度子育て世帯への臨時特別給付金を支給します

★子育て支援課 ☎ 25- 1 1 3 0

新型コロナウイルス感染症が長期化する中、その影響を受けている子育て世帯に給付金を支給します。

**対象** 高校3年生（18歳の年度末）までの児童がいる子育て世帯

**給付額** 児童1人につき5万円

本庄市から令和3年9月分の児童手当を受給している方には、12月24日に児童手当の登録口座へ振り込みました。

12月24日に振込がされていない、高校生の児童

のみを養育している方または公務員は、市HPで支給日や申請方法等をご確認ください。

※所得が児童手当制度の所得制限限度額以上の方（特例給付を受給している方）は支給対象外です。



市HP

## 子ども医療費の登録はお済みですか

★子育て支援課 ☎ 25- 1 1 3 0

市内に住所があり、医療保険に加入している18歳の年度末までの子どもを対象に医療費等を支給します。利用には事前の登録が必要です。

登録申請日から支給対象ですが、誕生日や転入日の翌日から15日以内に申請すると、誕生日や転入日から支給対象となります。

**登録場所** 子育て支援課（市役所2階）、支所市民福祉課（アスパアこだま1階）

※重度心身障害者医療費の対象である子どもは、登録

不要です。

### 用意

- ・子どもの健康保険証（保険証がまだ手元にない場合でも、仮登録してください）。
- ・申請者名義の通帳（父母ともに子どもと同居し養育している場合は、原則として所得の高い方）
- ・申請者の本人確認ができる書類（マイナンバーカード、運転免許証等）

## 子ども医療費の削減にご協力ください

★子育て支援課 ☎ 25- 1 1 3 0

子ども医療費を削減するため、子どもを医療機関等に受診させる際には次の事にご協力ください。

- ・できるだけ診療時間内に受診し、必要以上の通院は控える
- ・医薬品を処方してもらう際にジェネリック医薬品の使用を選択する





## 子育て世帯生活支援特別給付金の申請はお済みですか

★子育て支援課 ☎ 25- 1 1 3 0

子育て世帯生活支援特別給付金は、新型コロナウイルス感染症の影響を受けている子育て世帯への給付金です。ひとり親世帯や低所得の子育て世帯を対象に、児童1人につき5万円が支給されます。申請がお済みでない方は期限までに申請してください。

※詳しくは市HPをご確認ください。

申請期限 2月28日(月)まで



市HP

※以下に該当する方は、すでに給付金を支給しているため、申請は不要です。

- ・令和3年4月分以降の児童手当または特別児童扶養手当を受給し、令和3年度市民税が非課税の方
- ・令和3年4月分の児童扶養手当を受給した方
- ・新型コロナウイルス感染症の影響により家計が急変した等の理由で、すでに給付金を申請・受給した方

## 児童手当・(特別) 児童扶養手当をご存じですか

★子育て支援課 ☎ 25- 1 1 3 0

次代の社会を担う児童の家庭を経済的に支援することを目的とした福祉制度があります。下表に該当する方は申請してください。認定されると、申請した翌月分が

ら支給の対象となります。各手当は重複して受給することもできます。

	児童手当	児童扶養手当	特別児童扶養手当
対象	<p>中学校修了前(15歳の年度末まで)の児童を養育している方</p> <p>※父母ともに児童を養育している場合は、原則として所得の高い方が申請者となります。</p> <p>※公務員は、勤務先での申請となります。</p>	<p>18歳の年度末までの児童(児童に一定の障害がある場合は20歳未満まで)を養育しているひとり親の方</p> <p>※父または母に一定の障害がある場合や、父または母がいない児童の養育者も手当が受けられます。</p>	<p>精神または身体に一定の障害がある20歳未満の児童を養育している方</p> <p>※児童が施設などに入所している場合は支給対象外です。</p>
各手当の月額(令和3年度)	<p>&lt;所得制限限度額未満の場合&gt;</p> <ul style="list-style-type: none"> <li>・児童手当</li> <li>3歳未満 月額 15,000円</li> <li>3歳～小学校修了前</li> <li>…第1・2子 月額 10,000円</li> <li>…第3子以降 月額 15,000円</li> <li>中学生 月額 10,000円</li> <li>※第〇子とは18歳の年度末までの児童の順番です。</li> </ul> <p>&lt;所得制限限度額以上の場合&gt;</p> <ul style="list-style-type: none"> <li>・特例給付 月額一律 5,000円</li> </ul>	<ul style="list-style-type: none"> <li>○1人目支給額 月額 43,160～10,180円</li> <li>○2人目加算額 月額 10,190～5,100円</li> <li>○3人目以降加算額 月額 6,110～3,060円</li> </ul> <p>※申請者や同居の家族の所得によって手当額を決定します(所得制限額を超える場合は支給停止となります)。</p> <p>※公的年金を受給している方は、年金の種類や金額によって手当が受けられない場合があります。</p>	<ul style="list-style-type: none"> <li>重度障害の児童 月額 52,500円</li> <li>中度障害の児童 月額 34,970円</li> </ul> <p>※申請者や同居の家族の所得が所得制限額を超える場合は、支給停止となります。</p>

●赤ちゃんを迎える準備 会場：健康推進課（保健センター内）☎24-2003  はにぼんチャレンジ対象事業

イベント	内容	日時	対象	申込
おや親タマゴ 「はじめて生活 with ベビー」	妊娠中の生活・栄養・赤 ちゃんのお風呂の入れ方・ 妊婦体験など	1月12日(水)・2月2日(水) 午後1時30分～3時30分 1月20日(水)・2月3日(水) 午前9時30分～11時30分 ※終了時刻は前後する場合があります。	これからママ・ パパになる方	随時受付 健康推進課へ

●赤ちゃんが生まれたら 会場：健康推進課（保健センター内）☎24-2003  はにぼんチャレンジ対象事業

イベント	内容	日時	対象	申込
母乳相談	母乳の量、授乳の仕方等 に関する母乳相談 ※はにぼんチャレンジ対象外	1月27日(水)・2月17日(水) 午前9時～10時30分 (30分ごとに実施)	生後4か月頃ま でのお子さんと その保護者	定員あり。各実施月の1日か ら健康推進課へ ※母乳相談は初回相談者のみ。
ラッコクラス	赤ちゃんのこころ  ～支援センター編～ 赤ちゃんの発達を促すた めの遊び方や関わり方を 紹介	1月11日(火)・2月1日(火) 午前10時～11時50分  1月17日(月) [会場：北泉保育園子育て支援センター] 2月17日(水) [会場：いずみ保育所子育て支援センター] 午前9時45分～10時30分(両日とも) ※参加人数で時間の変更あり。	生後2～4か 月のお子さんと その保護者	開催日の3日前までに健康推 進課へ
コアラクラス	うきうき♪ はじめての離乳食	1月20日(水)・2月3日(水) 午前10時～11時30分	生後4～5か 月のお子さんと その保護者	

## 児童センターのイベント

### 親子なぞとき教室 in 前原児童センター

親子でなぞとときにチャレンジして、隠された宝箱を見つけよう。

- 日時 1月29日(土)  
午後1時30分～2時30分
- 会場 前原児童センター
- 対象 小学生とその保護者
- 定員 5組 (先着順)

- 費用 無料
  - 用意 筆記用具
  - 申込 1月15日(土)午前9時から電話  
または直接下記へ
- ★前原児童センター☎21-9820

### メッセージボード作り教室

かわいい小物で飾って、自分だけのオリジナルメッセージボードを作りましょう。

- 日時 2月12日(土)  
午後1時30分～2時30分
  - 会場 前原児童センター
  - 対象 小学生
  - 定員 10名 (先着順)
  - 費用 100円 (当日集金)
  - 申込 1月29日(土)午前9時から電話  
または直接下記へ
- ★前原児童センター☎21-9820



あらい り  
新井 琉生ちゃん  
4歳 児玉町八幡山



せきね そういちろう  
関根 総一郎ちゃん  
4歳 けや木

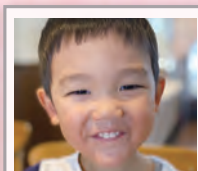

たかはし けい  
高橋 慶ちゃん  
4歳 銀座

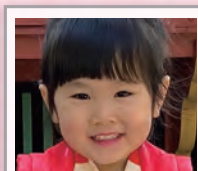

ながたま  
長沼 ことみちゃん  
4歳 柏



いしだ  
石田 くるみちゃん  
3歳 児玉町児玉

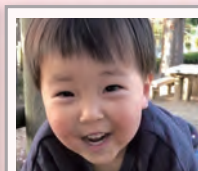

おおさわ ゆうせい  
大沢 侑誠ちゃん  
3歳 栄



おかざり ゆい  
岡芹 柚乃ちゃん  
3歳 日の出

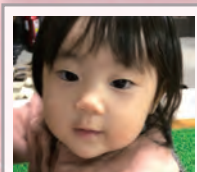

しみず なつか  
清水 夏花ちゃん  
1歳 児玉町秋山

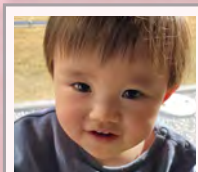

せきね れん  
関根 蓮ちゃん  
1歳 児玉町宮内

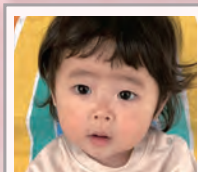

はやの すい  
早野 翠ちゃん  
1歳 早稲田の杜



まつだ さくたろう  
松田 朔太郎ちゃん  
1歳 小島



まるやま そうすけ  
丸山 蒼友ちゃん  
1歳 栄

### あて先

〒367-8501 本庄市本庄3-5-3  
本庄市役所広報課広報係  
☎25-1155  
✉ omedetou@city.honjo.lg.jp  
※締切は1月12日(水) (必着)

右記のあて先へ郵送、メールまたは持参して応募してください。  
※応募多数の場合抽選 (未掲載のお子さんが優先)。応募写真は返却できません。

# 子育て支援のお知らせ

## 児童センター

前原児童センター ☎ 21-9820、日の出児童センター ☎ 21-0420、  
児玉児童センター ☎ 71-6805

児童センターは主に小学生までの児童が自由に集い、遊べる場所です。また、小さいお子さんを連れた保護者の皆さんの交流の場としてもご利用ください。

### ●つどいの広場（乳幼児の親子の交流の場）

0歳～就学前の子と保護者の皆さんが自由に交流できる広場です。子育てに関する相談も受けていますので、お気軽にご参加ください。

**日時** 月・水・金曜日（休日を除く）  
午前9時～午後2時

### つどいの広場 あそびの講座（午前10時～）

つどいの広場の中で乳幼児の親子で楽しめる参加自由の講座を開催しています。下記以外にもたくさん講座があります。詳しくは、各児童センターで配布するおたより、または市HPをご覧ください。

○下記の講座は、**はにぼんチャレンジ対象事業**です。

はにぼんチャレンジ対象の講座は、予約制です。開催日1週間前の午前9時より、各センターへ電話または来館時に申し込み。空きがあれば、当日でも参加できます。



▲つどいの広場

**利用時間** 月～土曜日（休日・年末年始除く）  
午前9時～午後5時

※新型コロナウイルス感染拡大防止のため、利用者の参加人数制限を行う場合があります。また、利用前の検温、手指の消毒やマスクの着用（2歳未満のお子さんを除く）をお願いしています。

### 前原児童センター一部利用中止のお知らせ

1月30日(日)執行予定の市長選挙及び市議会議員一般選挙に伴い、前原児童センターは前庭を除き施設利用ができません。

**日時** 1月28日(金) 午後1時～29日(土) 午後5時

※選挙が執行されない場合、通常どおり利用できます。

★前原児童センター ☎ 21-9820

### ◆3B体操

講師：蔵本 祐子 先生

#### 開催日

前原：1月31日(月)  
日の出：1月24日(月)  
児玉：1月17日(月)

誰でも無理なく楽しむことができる体操です。音楽に合わせてボールなどの用具を使いながらのびのびと身体を動かしましょう。動きやすい服装でお越しください。

### ◆子育てサロンゆうゆう

【布あそび】

#### 開催日

前原：2月4日(金)  
日の出：2月16日(水)  
児玉：1月26日(水)

おうちにあるタオルやハンカチでもいろいろな遊びができます。小ささまざまな布で、楽しく遊びましょう。※子育てサロン「ゆうゆう」は子育て応援団「本庄びすけっと」のご協力をいただき開催しています。

### ◆リトミック

講師：小川 豊子 先生

#### 開催日

前原：2月14日(月)  
日の出：2月2日(水)  
児玉：1月28日(金)

音楽を使って楽しく子どもの発達をうながします。リズム楽器を持って音楽遊びをして、楽しい時間を過ごしましょう。

### ◆親子体操

講師：立石 明子 先生

#### 開催日

前原：2月21日(月)  
日の出：2月9日(水)  
児玉：2月16日(水)

マット、とびばこ、鉄棒などを使って、親子で楽しく体を動かします。0歳児でも赤ちゃん体操などで楽しい時間を過ごせます。

## HAPPY BIRTHDAY 1月生まれのみんな



いいつか 公球ちゃん  
6歳 寿



こぐれ こころちゃん  
6歳 前原



たけうち 達真ちゃん  
6歳 児玉町児玉南



つぶらおか 樹ちゃん  
6歳 早稲田の杜

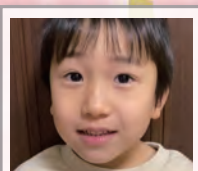

なかおか はるき  
中岡 陽輝ちゃん  
6歳 緑



わだ ゆうか  
和田 悠花ちゃん  
6歳 けや木

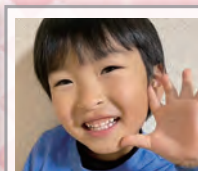

こんどう けんた  
近藤 絢斗ちゃん  
5歳 児玉町児玉

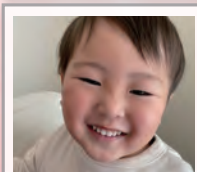

みうら りんと  
三浦 凜斗ちゃん  
3歳 朝日町

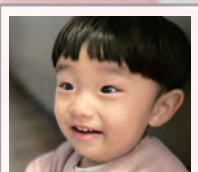

おおつか あやと  
大塚 絢仁ちゃん  
2歳 小島南

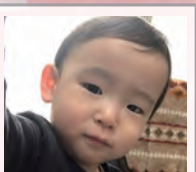

ふくだ あらた  
福田 新太ちゃん  
2歳 五十子

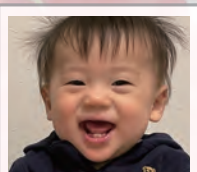

あづま ゆうせい  
東 祐成ちゃん  
1歳 早稲田の杜

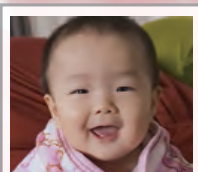

いいつか てんゆう  
飯塚 天悠ちゃん  
1歳 千代田

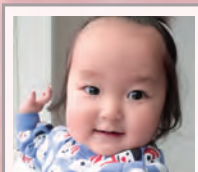

いいの そうし  
飯野 想士ちゃん  
1歳 本町



こばやし ゆうむ  
小林 優月ちゃん  
1歳 児玉町児玉南

2月にお誕生日を迎える小学校就学前のお子さんの写真を募集中です。顔のはっきり写ったお子さんの写真、氏名、ふりがな、住所、生年月日、保護者の氏名、連絡先を記入のうえ、



発行/本庄市  
編集/本庄市役所企画財政部広報課



〒367-8501 埼玉県本庄市本庄3-5-3  
☎0495-25-1111 FAX0495-21-8499 ✉kouhou@city.honjo.lg.jp  
<https://www.city.honjo.lg.jp/>

※広報ほんじょうは、ホームページでもご覧いただけます。

※広報ほんじょうおしらせ版1月15日号はお休みです。広報ほんじょう2月号は2月1日(火)発行です。