

## 縄文人に挑戦 真剣！ミニ縄文土器作り

1月21日～23日、本庄早稲田の杜ミュージアムで、『ミニ縄文土器をつくろう』が行われました。会場に展示されている本物の縄文土器を参考に、参加した皆さんはオリジナルの縄文土器作りに取り組みました。



### 人の動き (2022. 2. 1 現在)

人口	77,662	(-58)
男	38,771	(-26)
女	38,891	(-32)
世帯数	35,382	(-11)

( ) 内は前月との比較

#### 人口増減の内訳

出生	38	転入	220
死亡	96	転出	216
自然増減	-58	社会増減	+4
		その他	-4

# 就任のごあいさつ

## 本庄市長 吉田信解



このたび執行された市長選挙において、多くの市民の皆さまのご信任をいただき、引き続き市政を担うこととなりました。コロナ禍で行われた

前例のない選挙でしたが、今回の結果は、これまでの取組への評価、現市政に対する期待の表れと受け止めております。自身に課せられた使命の大きさと責任の重さに改めて身の引き締まる思いであり、気持ちを新たに頑張っております。

このたび執行された市長選挙において、多くの市民の皆さまのご信任をいただき、引き続き市政を担うこととなりました。コロナ禍で行われた

前例のない選挙でしたが、今回の結果は、これまでの取組への評価、現市政に対する期待の表れと受け止めております。自身に課せられた使命の大きさと責任の重さに改めて身の引き締まる思いであり、気持ちを新たに頑張っております。

このたび執行された市長選挙において、多くの市民の皆さまのご信任をいただき、引き続き市政を担うこととなりました。コロナ禍で行われた

前例のない選挙でしたが、今回の結果は、これまでの取組への評価、現市政に対する期待の表れと受け止めております。自身に課せられた使命の大きさと責任の重さに改めて身の引き締まる思いであり、気持ちを新たに頑張っております。

このたび執行された市長選挙において、多くの市民の皆さまのご信任をいただき、引き続き市政を担うこととなりました。コロナ禍で行われた

前例のない選挙でしたが、今回の結果は、これまでの取組への評価、現市政に対する期待の表れと受け止めております。自身に課せられた使命の大きさと責任の重さに改めて身の引き締まる思いであり、気持ちを新たに頑張っております。

このたび執行された市長選挙において、多くの市民の皆さまのご信任をいただき、引き続き市政を担うこととなりました。コロナ禍で行われた

前例のない選挙でしたが、今回の結果は、これまでの取組への評価、現市政に対する期待の表れと受け止めております。自身に課せられた使命の大きさと責任の重さに改めて身の引き締まる思いであり、気持ちを新たに頑張っております。

このたび執行された市長選挙において、多くの市民の皆さまのご信任をいただき、引き続き市政を担うこととなりました。コロナ禍で行われた

前例のない選挙でしたが、今回の結果は、これまでの取組への評価、現市政に対する期待の表れと受け止めております。自身に課せられた使命の大きさと責任の重さに改めて身の引き締まる思いであり、気持ちを新たに頑張っております。

# 本庄市長選挙及び本庄市議会議員一般選挙の結果

★選挙管理委員会事務局 ☎ 25- 1 1 8 7

任期満了に伴う本庄市長選挙及び本庄市議会議員一般選挙が1月30日に投開票されました。

市長選挙では、2人が立候補し、吉田信解氏が当選しました。市議会議員一般選挙では、定数21人に対して24人が立候補し、現職17人、新人4人が当選しました。

投票率は、47.99%でした。

## 本庄市長選挙開票結果

当落	候補者氏名	得票数
当	吉田 しんげ	23,616
	福島 浩一郎	6,359

## 本庄市議会議員一般選挙開票結果

当落	候補者氏名	得票数	当落	候補者氏名	得票数	当落	候補者氏名	得票数
当	栗田 ひろし	2,044	当	山口 ゆたか	1,314	当	うるた 平一郎	1,003
当	山田 やすひろ	2,044	当	おがの 健司	1,304	当	林 とみじ	955
当	高橋 かずみ	1,837	当	富田 まさとし	1,281	当	門倉 道雄	886
当	うちだ えいすけ	1,747	当	やのま ただし	1,227	当	小林 たけし	864
当	清水 しずこ	1,724	当	早野 きよし	1,146	当	谷田 裕之	854
当	広瀬 伸一	1,684	当	柿沼 みつお	1,104		田中 てるよし	821
当	柿沼 あや子	1,527	当	堀口 いよこ	1,076		町田 美津子	765
当	ともえ たかし	1,343	当	倉林 ますよ	1,011		金子 きみ子	433

※あん分による端数は、小数点以下を切り捨てて記載しています。

## ほんじょうインフォメーション



▶法務大臣から委嘱

### 人権擁護委員を紹介

お知らせ

★市民活動推進課 ☎ 25- 1 1 1 8

12月31日に任期満了となりました人権擁護委員2名について、富丘富士子氏、深澤茂実氏が再任として、1月1日付で法務大臣から人権擁護委員に委嘱されました。



富丘 富士子 氏



深澤 茂実 氏



▶議長・副議長が決定

### 令和4年本庄市議会 第1回臨時会

お知らせ

★議会事務局 ☎ 25- 1 1 4 8

今回の臨時会は、任期満了に伴って1月30日に執行された本庄市議会議員一般選挙後、最初の議会として2月15日に開催されました。

臨時会では、正副議長選挙、続いて常任委員会委員及び議会運営委員会委員の選任などが行われました。また、市長が提出した「本庄市手数料条例の一部を改正する条例」など3議案の審議が行われ、原案のとおり可決・同意・承認され、閉会しました。

正副議長選挙により、議長に富田 雅寿 氏、副議長に堀口 伊代子 氏がそれぞれ選出されました。



議長  
富田 雅寿 氏



副議長  
堀口 伊代子 氏



ふたとうふくしのひと

# 不撓不屈の人

一年間掲載した塙保己一没後200周年記念企画『不撓不屈の人』も今回で最終回です。今回は、皆さんからいただいた塙保己一に関する質問などにお答えします。

## 特別版

### 塙保己一の生涯

連載『塙保己一の生涯』で皆さんから寄せられた塙保己一に関する質問やリクエストにお答えします。

### 雨富検校との出会い、経緯について教えてください

結論を言ってしまうと、雨富検校に弟子入りした経緯は不明です。

ただし、あらかじめ準備がされて辰之助（保己一）は江戸へ出たものと思われまます。おそらくは保木野村の名主と領主の旗本永島恭林が相談して決めたの

ではないのでしょうか。永島氏は当道座と関わりがあったよう

で、恭林は豊楽検校の子どもの恭當を養子にしています。

永島氏は、盲人に対して理解があり、有能と評判の辰之助の江戸での道筋をつけてくれたのではないのでしょうか。



### 塙保己一は家族を持たなかったのですか

保己一には、妻は三人いたようです。名前はわかっていませんが、最初の妻は天明二年

（一七八二）、保己一が三七歳の時に御三家の紀伊家に仕える医師東条清氏の娘と結婚していま

す。この妻とは後に離縁し、次に西文次郎の娘を娶りました。

この方とは死別して、三人目の妻を娶ったようです。

子どもは五人いたようで、最初の子が娘でとせ子といい、天明三年（一七八三）に生まれています。二番目が長男の寅之助で、八歳で亡くなりました。次男は道之助、三男が熊太郎、四男が次郎忠宝です。次郎忠宝が保己一の家を継いでいます。



## イベント

### 『群書類従』にさわってみよう

昔の本は今の姿と違い、和紙を重ねて、端を糸でとじていました。このようなかたちの本を和とじ本といいます。塙保己一の『群書類従』も和とじで出版されています。（公社）温故学会が刷った和とじ本『群書類従』を実際に手に取って、さわってみてみましょう。

**開催期間** 3月15日(火)～31日(木)

**会場** 塙保己一記念館

**対象** どなたでも

※月曜休館（休日の場合は翌日）。

★塙保己一記念館（アスパアこだ

ま内） ☎ 72-

6032・FAX

71-5889



塙保己一に関するエピソードをもっと教えてください

## ①保己一の記憶力

保己一は国学者でしたが、和歌の先生でもありました。七十歳の頃、和歌の会に招かれた保己一は参加者の詠んだ和歌五十句を記憶して、もう一度思い出して採点をしようと思いました。しかしどうしても三句が思い出せず、保己一はこんなに記憶力が衰えてしまつては先が長くないだろうと、寂しくつぶやいたといひます。

## ②保己一と鍼

保己一は若い頃、按摩や鍼灸の修行に苦労していました。そんな時に、ある家のおかみさん



が病気で苦しんでいるのを見かけ、保己一はかわいそうに思い、下手ではあるが鍼と按摩をしてあげたところ、おかみさんの病気が治り、喜んで帰っていったといひます。あとでこのおかみさんは、お金を保己一に渡そうとしましたが、保己一は決して受け取りませんでした。

後に保己一は「お金を貰おうとしてやったのではない、ただ人のために何かがしたかっただけで、心を慰めたかったのだ。とにかく病気が治つてよかったです」と語つたそうです。

## ③心の目



寅之助（保己一）は目が見えないためによくいじめにあつていたといひます。それでも寅之助は友達と一緒に遊ぶのが楽しくて仕方がありませんでした。

ある日、ガキ大将と他の友達と一緒にもち草（ヨモギ）摘みをしました。ガキ大将は寅之助の母親から頼まれたといひて、

みんなで採つたもち草を広げ、寅之助のザルに別の草を多く入れ、自分のザルにもち草を入れて、残りを他の二人のザルに入れました。寅之助は「餅に入れない草が多いからみんなにあげるよ、自分はこれから一人で摘んでから帰るよ。また明日遊んでおくれ」と言い、三人に分け与えたといひます。

寅之助を迎えにきた母親は、陰で子どもたちのやり取りを聞きながら涙を浮かべたといひます。母親は寅之助に「お前は目が見えないのに、どうしてこんなに上手にもち草が摘めるの」と聞くと、寅之助は「龍清寺の和尚さんが、手で探つたり、匂いをかいだりしながら何でも分かるように教えてくれたんだよ。おつかあ、おいらは心の目が見える大人になる」と、夕日の落ちたあぜ道で話したといひます。

★塙保己一記念館（アスピアこだま内） ☎72・6032・FAX

71・5889

### 不撓不屈の人が残した「世のため後のため」

#### 塙保己一 没後

#### 200周年記念企画

#### 「不撓不屈の人」は

いかがでしたか。連載「塙保己一の生涯」や、没後200年の時を経てなお、郷土の誇りとして顕彰され、全国に尊敬の念をもつて評する多くの方々がいることを紹介させていただきました。

保己一が偉人と評されるには、彼自身のたぐいまれな才能とためまぬ努力があつたためであることは言うまでもありません。

しかし、彼自身はそのこと以上に常に世のためには自分に何ができるのか、後のために何ができるのかを考えていたのではないのでしょうか。

この「世のため、後のため」という考え方は、現在、本庄市の将来像にも取り入れられています。

今を生きる人々のために、また、100年後、200年後の世に生きる人々のために、「今できることを誠実に続けること」が、不撓不屈の人塙保己一が私たちに託したメッセージではないでしょうか。



## 令和4年度受講生募集

# 本庄市市民総合大学

★生涯学習課 ☎22-3 2 4 8 ・ 📠25-1 1 9 3

本庄市市民総合大学は、市民の皆さんに向けて設置された生涯学習の場で、毎年1年制で開催しています。開講から10年が経過し、より良い生涯学習の実現を目指すため、市民総合大学は変わります。



### いままでの市民総合大学

コースによって対象年齢がありました。

- ・ シニアコース (60歳以上)
- ・ ミドルコース (高校生以上)
- ・ ジュニアコース (小学生・中学生)

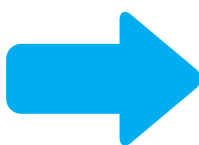

### 令和4年度からの市民総合大学

- ・ すべての講座に世代を問わず参加できます  
※難易度によっては対象年齢があります。
- ・ 興味のある講座を選びやすいように、講座を分野ごとにコースで分けました
- ・ 学習を充実させるため、各講座に定員を設けます
- ・ 本市の歴史や偉人について伝えていくことのできる人材の育成を目指します

● **対象** 小学生以上の市内在住・在勤・在学者  
※目や耳、身体の不自由な方にも可能な限り対応します。申込の際にご相談ください。

● **費用** 無料 (材料費等の負担がある講座があります)

● **申込期間** 3月25日(金)まで

● **申込** 申込用紙と履修届に必要な事項を記入のうえ、持参、📠または📧で生涯学習課 (市役所4階) またはセルディへ  
📧shidai@city.honjo.lg.jp



メール用

※メールの場合は、申込用紙と履修届を撮影した写真を添付してください。

※申込用紙等は生涯学習課、セルディ及び市HPで配布。

### 開講式・閉講式・生涯学習推進大会を開催

#### ▶開講式

日時 4月23日(土) 午後1時30分～

会場 セルディ

#### ▶閉講式・生涯学習推進大会

日時 令和5年3月11日(土) 午後1時30分～

会場 本庄市民文化会館

### 令和3年度本庄市市民総合大学閉講式・生涯学習推進大会 芸術鑑賞会

日時 3月19日(土) 午後5時～  
(受付 午後4時30分～)

会場 本庄市民文化会館

対象 どなたでも

出演 林家 つる子 氏 ( (一社) 落語協会 ニツ目)

費用 無料



## 全講座必修

①月1回受講コース…毎月1回、さまざまな分野の講座を受講します。

## 選択講座

複数のコースから、受きたい講座を個別に選択して受講します。託児付きの講座や土曜日に開催する講座などがあります。1講座から受講できます。

- ②生活・福祉コース…生活に直接関係するテーマを扱うコースです。
- ③歴史・文学コース…本庄市の歴史を中心に、文化的なテーマを扱うコースです。
- ④芸術・工作コース…芸術鑑賞や、実際に作品を作るコースです。
- ⑤健康・運動コース…健康づくりについての学習や、体を動かす講座を行うコースです。
- ⑥自然・科学コース…身近な自然や、科学的なテーマを扱うコースです。

### ①月1回受講コース（全9回）

講座名	講座名
1 〈健康〉安全入浴講座～お風呂がいかに体に良いか～	6 〈歴史〉本庄市の歴史
2 〈健康〉生活習慣病予防のために～どう下げる！高血圧～	7 〈歴史〉塙保己一に学ぶ
3 〈健康〉生活習慣病予防のために～続けよう！食べて、動いて血糖値コントロール～	8 〈心に潤い〉あなたの笑顔があったから！
4 〈生活〉終活～簡単エンディングノートの書き方～	9 〈心に潤い〉音楽をとおして心のストレッチ！
5 〈生活〉終活～簡単遺言状の書き方～	

### ②生活・福祉コース

講座名	講座名
大学芋＆サツマイモの世界	SDGsってなんだろう？～目指すべき目標を知って、課題を一緒に考えよう～
お葬儀の最新情報～なぜ葬儀をするのか？～	子育て世代のマネー講座
よくわかる「木造住宅の耐震化」	家族信託 ～親が自分が認知症になってしまったら～
相続～「争族」にならないために～	食生活の知恵～食材のことを知って、健康や環境を考えよう～
子どものマネー教室	

### ③歴史・文学コース

講座名	講座名
僧侶が教える山陰の小京都、津和野の楽しみ方	歴史散歩～児玉武士を訪ねて～
児玉の歴史	アフターコロナのために、古典から学ぶ政治哲学（早稲田大学協力講座）
武蔵西北部、児玉地方の中世史を探る	塙保己一の歩みを見つめて
本庄市の歴史・偉人達	

◀④～⑥コースは8ページへ

#### ④芸術・工作コース

講座名
模型飛行機を作って！飛ばそう！
本革ワークショップ～レザーを使ってオリジナルストラップを作ろう～
書道～かな書道を楽しもう～
焼き物文化を楽しむ
はにわ 埴輪作り
初めての木工工作（午前クラス）
初めての木工工作（午後クラス）

講座名
早稲田大学本庄高等学院協力講座〈茶道部〉
早稲田大学本庄高等学院協力講座〈河川研究班〉
夏の思い出、書とともに！！～みんなで書こう書道教室～（本庄第一高等学校協力講座〈書道部〉）
あなたの絵を芸術作品にするためのコツ教えます！（本庄第一高等学校協力講座〈美術部〉）
オーケストラをとおして学ぶ「傾聴力」（早稲田大学協力講座）
ハンドメイドクラフトに挑戦！

#### ⑤健康・運動コース

講座名
医師と一緒に考える あなたの健康寿命
椅子ヨガで「健幸」に！
お口のケア～「健口」を目指して～
楽しみながらスポーツにチャレンジ！～体力向上にトライしよう～
安全入浴講座
小学生お風呂講座
気候療法講座と森林・地形療法の実践（A） （北武蔵C.C.協力講座）
気候療法講座と森林・地形療法の実践（B） （北武蔵C.C.協力講座）

講座名
心あったか、公園お散歩ウォーキング～自分の足で100歳まで歩こう～
心あったか、公園お散歩ウォーキング～無理なく歩いて目指せ100歳！～
ポッチャに挑戦
コンビウォークで美しい歩き方を目指しましょう！
「くすり」の疑問アレこれ
モルックに挑戦！
ゴルフ場お散歩ボランティア （北武蔵C.C.協力講座）

#### ⑥自然・科学コース

講座名
温泉学入門～温泉を10倍楽しもう～
ラジオの仕組み
県北の気候
自分の住む街を大切に、そしてキレイに！～街の景観を“花”から考える～ （早稲田大学協力講座）
私たちにとっての“カーボンニュートラル”とは？～本庄市での地球温暖化への対応と省エネ生活の推進～（早稲田大学協力講座）

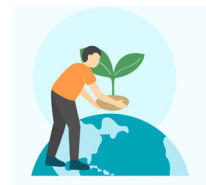

#### 本庄市市民総合大学を受講する皆さんへ

- 掲載講座の他に調整中の講座もあります。詳しくは、申込時に配付する資料または市HPをご確認ください。
- すべての講座において内容は予定です。講師、会場などは都合により変更になる場合があります。



市HP





## マイバッグで環境にやさしい買い物

★環境推進課 ☎ 25- 1 1 7 2

市では、マイバッグで買い物をする呼びかけを自治会連合会や事業者と協力して行っています。マイバッグ持参という小さな行動の積み重ねが、ごみの削減と地球環境の保全に繋がります。「ごみになるものは、作らない、買わない、もらわない」を心がけ、普段の生活を見直しましょう。

マイバッグ持参など環境に配慮した取り組みを行っている小売店をごみ減量・リサイクル協力店に認定し、市HPで公表しています。



市HP



リサイクル協力店  
ステッカー

## ごみ分別アプリ無料配信中です

★環境推進課 ☎ 25- 1 1 7 2

ごみと資源物の分別促進によるごみの減量や、排出マナーの向上を図るため、ごみ分別アプリを配信中です。家庭用使用済小型家電のイベント回収日や大型連休・年末年始の収集日などの市からのお知らせも確認できます。

### アプリの主な機能

- **ごみ分別辞典** ごみの分別や出し方、出す際の注意点が確認できます。
- **ごみ出し日のお知らせ** アラート機能でごみの出し忘れを防止します。
- **よくある質問 Q&A** 方式で、お問い合わせの多い質問を確認できます。

▼インストールはこちら



Android用



iOS用

## 持続可能なHONJOデザイン～環境のためのSDGs講座～

### 海なし県さいたまで考える。プラスチックごみがどんな影響を与えているか？

★環境推進課 ☎ 25- 1 2 4 9



SDGsについて考えるワークショップを開催します。

**日時** 3月19日(土)

①午前10時～11時30分

②午後1時～2時30分

※①②のいずれかを選択。

**会場** カインズ本庄早稲田店 CAINZ工房

**講師** (株)カインズ社員

**対象** 小学3～6年生

**定員** 各10名(先着順)

**費用** 無料

**申込** 3月7日(月)からパソコン・スマートフォン等で申込 (<https://forms.office.com/r/xtjxAZ5TMV>)



申込

**主催** (株)カインズ

**共催・協力企業** 花王グループカスタマーマーケティング(株)、早稲田大学

## 集団資源回収予定表 <回収品目は古紙類・缶類です>

回収場所	日程	時間	問合せ先
アスピアこだま	3月6日(日) 4月3日(日)	午前9時～11時	ハートtoハート (佐久間さんち) ☎22-9300
市役所	3月20日(日)	午前9時～午後1時	
本庄南公民館 ※布類回収も実施	3月12日(土)	午前9時～11時	佐久間さんち ☎22-9300
就労継続支援B型事業所 「佐久間さんち」 (本庄高校北側)		随時受付	ポノポノ ☎23-2195

■令和3年12月分のごみの量(可燃・不燃・有害・粗大)  
家庭系ごみ排出量 1,730.64t  
1人1日当たり排出量約717g  
前年同月比 -65g (+8.31%)  
事業系ごみ排出量 704.34t  
1人1日当たり排出量約291g  
前年同月比 +1g (+0.34%)

※天候等の理由で変更になる場合もありますので、各団体にご確認ください。

# 犬の登録と狂犬病予防

## 注射をお願いします

犬の飼い主は、犬の生涯に1回の登録と、毎年1回の狂犬病予防注射を行うことが法律で義務づけられています。

★環境推進課 ☎25・1173、支所環境産業課 ☎72・1334



## 犬に関する各種手続き

### 新規登録（鑑札を交付します）

登録は飼い始めた日（生後90日以内の犬の場合は、生後90日を経過した日）から30日以内に手続きしてください。未登録の犬を飼っている方は、速やかに登録をしてください。

**手数料** 1頭 3000円

### 転入した場合

転入前の市町村で交付された鑑札を持参してください。引き換えに本市の鑑札を無償で交付します。

※旧鑑札の提出のない場合は有償。

### マイクロチップをご存じですか

マイクロチップは直径2mm、長さ10mmほどの電子標識器具で、愛犬などの体内に埋め込むことで、迷子など、飼い主と離れ離れになってしまった場合にデータ照合により飼い主の元に戻ってくる可能性が高くなります。

詳しくは、お近くの動物病院にご相談ください。

### 転出する場合

本市で登録時に交付された鑑札を、転出先市町村に持参し、鑑札の交付を受けてください。

### 狂犬病予防注射済票の交付

動物病院等で狂犬病予防注射を受けた時は、獣医師が発行する注射済証明書を持参してください。狂犬病予防注射済票を交付します。

**交付手数料** 1頭 550円

※犬の鑑札と注射済票は、首輪などに必ず装着してください。

### 再交付（紛失または損傷による）

**鑑札** 1頭 1600円

**狂犬病予防注射済票** 1頭 340円

### 犬の死亡・登録事項変更の場合

届出が必要です。環境推進課（市役所4階または支所環境産業課）へお越しください。環境推進課へご連絡ください。

## 狂犬病予防集合注射

愛犬を守るため、忘れずに受けてください。登録済みの犬については案内はがきを3月中旬以降に郵送しますので、注射当日お持ちください。3月29日(火)までにはがきが届かない方は環境推進課へご連絡ください。

○注射料金 1頭 3500円

### 内訳

予防注射接種料 2950円  
注射済票交付手数料 550円

※未登録の犬を飼っている方は、注射料金とは別に登録手数料が必要です。集合での注射を受けなかった場

狂犬病予防注射を受けよう!



合は、動物病院等で必ず接種してください（料金は、集合での注射時とは異なる場合があります）。

## 令和4年度狂犬病予防集合注射日程表

実施日	時間	会場	
4月	5日(火)	午前10時～11時30分	日の出公園
		午後1時30分～3時	旭公民館
	6日(水)	午前10時～11時30分	本庄市民文化会館
		午後1時30分～3時	
	7日(木)	午前10時～11時30分	仁手公民館
		午前11時10分～11時20分	上仁手公会堂
	8日(金)	午後1時30分～3時	本庄保健所
		午前10時～11時30分	若泉第二公園(西側入口)
	11日(月)	午後1時30分～3時	藤田公民館
		午前10時～11時30分	本庄南公民館
	12日(火)	午後1時30分～3時	共和公民館
		午前10時～11時30分	競進社模範蚕室
	13日(水)	午後1時30分～2時	セルディ
		午前10時～11時30分	風洞自治会館
		午後1時30分～3時	太駄公会堂
		午後2時30分～3時	本泉公会堂

※会場はすべて駐車場です。都合のよい日時にご来場ください（各会場の案内図は市HPで確認できます）。

※新型コロナウイルスの感染状況により日程が変更となる場合は、市HP等でお知らせします。

市HP ▶



# さくらねこ 無料不妊手術事業

★環境推進課 ☎25・11173

市では、飼い主のいない猫への対策として、(公財) どうぶつ基金と協働し「さくらねこ無料不妊手術事業」を実施しています。

この事業は、飼い主のいない猫に対し、「さくらねこTNR (Trap・捕獲し、Neuter・不妊去勢手術を行い、Return・元の場所に返し、その印として耳先を桜の花びらのようにV字にカットする)」を実施することで、繁殖を防止し、「さくらねこ」とし

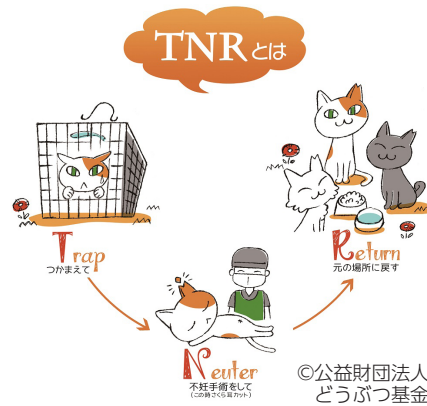

て一代限りの命を全うさせ、飼い主のいない猫に関わる苦情や殺処分減少につなげていく活動です。

## さくらねこ無料不妊手術チケット(行政枠)について

このチケットは、(公財) どうぶつ基金が発行する、飼い主のいない猫に無料で不妊去勢手術を受けさせることができるチケットです。チケットの交付には一定の条件(責任あるエサの管理、ふんの処理等)があります。

詳しくは、環境推進課(市役所4階)にお問い合わせください。

軽自動車  
バイク  
トラクター  
など

# 廃車手続きはお早めに

★課税課諸係 ☎25・11122  
支所市民福祉課市民税係 ☎72・1333

このような場合は手続きが必要です

軽自動車、バイク、トラクターなどについて次のようなことがあった場合は廃車手続きや名義変更が必要です。

- ・廃棄した、譲渡した
- ・所有者や使用者が亡くなった
- ・盗難にあった(警察署に届け出てから手続きをお願いします)

## ●手続きをしないと

4月1日までに手続きをしないと、令和4年度も引き続き課税対象となります。廃棄処分した、知人等に譲ってしまった場合でも、納税いただくこととなりますので、必ず次の各窓口で手続きをお願いします。

原動機付自転車(125cc以下)、  
小型特殊自動車(農耕用その他)

用意 ナンバープレート、標識交付証明書、印鑑(法人の場合)、

窓口に来る方の本人確認できる書類(マイナンバーカード、運転免許証等)

窓口 課税課諸係(市役所1階)、支所市民福祉課市民税係(アスピアこだま1階)

※所有者が転出する際は、窓口で廃車申告(ナンバー返納)のうえ、転入先の市区町村でナンバーの交付手続きをしてください。

なお、手続きがない場合、転出後の4月1日で本庄市のナンバー登録は抹消になります。

軽二輪(125cc超~250cc以下)、小型二輪(250cc超)

窓口 熊谷自動車検査登録事務所  
(☎050・5540・2027)

軽自動車(3輪・4輪)

窓口 軽自動車検査協会埼玉事務所  
所熊谷支所(☎050・381

6・3112)

## 祝百賀

市内在住で大正11年生まれの高田いわさんがめでたく100歳を迎えられました。

大正・昭和・平成・令和と4つの時代を歩んできた高田さんにお祝いの「寿状」が贈られました。



高田 いわさん  
(沼和田)



## でんごん広場

皆さんの情報交換の場

(行) = 行事案内

麓原会主催

麓原会春季展絵画作品展示 (行)

**日時** 3月18日(金)～20日(日) 午前10時～午後5時 (最終日は午後4時まで)

**会場** セルディ **対象** どなたでも

**定員** なし **費用** 無料

**問合せ** 菅野 ☎ 090-3908-2019

## 3 B体操はにぼん教室 (行)

誰でも無理なく楽しくできる健康体操体験会です。

**日時** 4月1日(金)、8日(金)、15日(金)、22日(金) 午後4時15分～5時45分

**会場** はにぼんプラザフィットネスルーム

**費用** 無料 **対象** 成人

**定員** 8名 (先着順)

**申込** 3月10日(休)より電話で下記へ

**問合せ** 清水 ☎ 090-8337-7830

## じきょう 自彊術体験教室 (行)

関節、筋力、すじを頭からつま先まで全身くまなく動かす事で自律神経を刺激し、整体します。健康な体を作りたい方、疲れを取りたい方、生活習慣病や慢性病がある方、ひざや腰が悪い方にもおすすめです。

**日時** 4月4日(月) 午前10時～11時40分

**会場** はにぼんプラザ活動室A・B

**費用** 無料 **定員** 12名 (先着順)

**申込** 当日直接会場へ

**問合せ** 福島 ☎ 24-3844

## まちかど S n a p

毎年1月26日は文化財防火デー

## 火災から人命と文化財を守る

1月26日、文化財防火デーに合わせた消防訓練が競進社模範蚕室で実施されました。この消防訓練は毎年行われており、火災発生時の通報訓練、避難誘導訓練、施設に設置されている消火器や放水銃を使った消火訓練が行われました。

訓練には施設管理者などの関係者が参加し、水をくみ上げるモーターや放水銃の使い方を確認していました。



文化財防火デーは世界最古の木造建造物である法隆寺金堂が炎上し、壁画が焼損した日であることから定められた

## 障がい者アスリートとのオンライン講演会

## マインドが変わると自分も変わる

1月27日、31日に市立中学校で「障がい者アスリートとのオンライン講演会」が開催されました。講師は、ロービジョンフットサル日本代表キャプテンで東京2020オリンピック聖火ランナーを務めた岩田朋之さん。岩田さんは病で視力に障害を負った経験から「自分のマインド(意識)が変わることで行動も変わっていった」と話し、生徒の皆さんに「エンジョイ・アレンジ・チャレンジを大切に」とエールをおくりました。



岩田さんへ質問をする生徒 (本庄南中学校)

## 市長コラム

しんげの一言メッセージ

### コロナ禍の正体

「夜分に失礼致します。本日、私を含めた家族4人がコロナ陽性となりました。職場や学校等に連絡をしました。幸い濃厚接触者はいないものの、職場の方々にも何度もお詫びをしました。今は誰が感染してもおかしくない状況ですが、これほど謝罪をしなければいけないのはなぜなんだろうと思いました。私も感染するまでは、それほど深く考えてはいませんでしたが、一番つらいのは本人なのにと。市長にこのようなお話をするのは違うのかもと思いましたが、私のように考える人がひとりでも気持ちになる日が来るのなら、と思いメッセージを送らせていただきました。」これは、先日、私個人にSNSで寄せられたメッセージです。

考えさせられました。新型コロナウイルスは指定感染症で、症状も重症化する場合がある一方、罹患すると周囲の方に一定の行動制限をかけてしまうので、その方の症状への対応とともに、周囲の方に気を使わざるを得ない大変さがつきまといえます。このメッセージをお寄せいただいた方の場合、そのことを大変重荷に感じていて、「多くの方に迷惑をかけているということを私は

わかっています」というシグナルを送り続けなければ、その後の職場や世間で円滑にやっていけないのでは、という思いがあるのでしょう。

実は、自分のように市長という立場がある人間は、なおさらそうです。他自治体の長でこれまで罹った方の場合、たとえ症状が軽くとも、その分世間に対しての気苦労はご家族も含め大変だったろうと思います。当たり前だ、という意見には少し違和感を覚えます。

他人との円滑な関係を保つため、常に気を使わざるを得ない空気のようなもの、それは世間の中でそこはかとなく作用しているくらいがちょうど良いのですが、今回のコロナ禍ではむしろ大きなマイナスの同調圧力として日本社会を覆っているように感じます。被害者が悪者にされてしまう、これがコロナ禍の最もやっかいな正体なのかもしれません。

メッセージをお寄せいただいた方には、思いを伝えてくださり感謝しています。罹患された皆さんが、早く治られることをお祈りし、誰もが感染するおそれのある病なのだから、社会全体に寛容な心ももっと広がることを願わずにはられません。

本庄市長 **吉田信解**

## お知らせ

令和4年度分の福祉タクシー利用券を交付します

在宅で重度の障害がある方の日常生活を支援するため、タクシー利用料金の一部(初乗料金)を助成する福祉タクシー利用券を交付します。

**対象** 身体障害者手帳1・2級の方、療育手帳①・Aの方

※在宅重度心身障害者自動車等燃料費助成との併給はできません。

**交付枚数** 28枚(4月末までの申請の場合)

※5月以後は月が過ぎるごとに交付枚数が減ります。

**有効期間** 4月1日～令和5年3月31日

**用意** 身体障害者手帳・療育手帳

※代理申請の場合、手帳及び代理人の運転免許証等の身分証明書をお持ちください。

**申請・交付** 3月28日(月)から直接左記へ

★障害福祉課 ☎25・1125・

FAX 23・1963、支所市民

※声の広報(録音CD)の貸し出しは、図書館本館・見玉分館・広報課へ。また、市ホームページでも聴くことができます。★広報課 ☎25・1155

福祉課 ☎72・1630  
1333・FAX

はにぼんチャレンジ2021の賞品交換はお済みですか

はにぼんチャレンジ2021の賞品交換期限が迫っています。期限までに、忘れずに交換してください。

**ポイント引換期限** 3月22日(火)

**賞品交換期限** 3月31日(木)



★保険課 ☎25・1116



市HP

### 生前整理・遺品整理・不用品回収

女性スタッフもいるから安心 ♪

リユース・リサイクル品あればお値引き可!

建物解体前の残置物処分  
即日対応いたします

見積無料



株式会社 **羽賀商店** 埼玉県本庄市栄3丁目1-25  
0495-21-3477

一般廃棄物収集運搬業許可業者(美里町・伊勢崎市)  
産業廃棄物収集運搬業許可業者(埼玉・群馬・東京)



訪問無料

不要なパソコン訪問買取いたします

どんなパソコンでもOK

デスクトップパソコン ノートパソコン

壊れていても OK 古くても OK HDDがなくても OK

※デスクトップパソコンの場合、ブラウン管のモニターは買取できません。

HDD内のデータはしっかり消去

物理的な破壊消去 対応

消去証明の発行も可能です

1台 5,500円 (税込)

ライブネット株式会社 ☎0495-27-2277

本庄市見福2-8-11 ライブネットビル3F  
営業時間 平日9:00~18:00 土日祝及び平日時間外は携帯090-3520-4265 小田切まで  
古物営業法に基づく表示 埼玉県公安委員会許可 第431170037618号

自衛官募集

◎一般曹候補生

受付期間 5月10日(火)まで

受験資格 18歳以上33歳未

満の者(採用予定月の1日現在)

試験期日

一次試験 5月20日(金)～29日

(日)のうち指定する1日

二次試験 6月17日(金)～7月

3日(日)のうち指定する1日

入隊時期 令和5年3月～

4月

※お問い合わせは左記へ。

★自衛隊埼玉地方協力本部

熊谷地域事務所 ☎048・522・4855

催し・講座

少年期スポーツ指導者講習会

『全日本バレーボール大学

男子選手権大会5連覇に導いた

松井泰二氏の指導哲学を学ぶ』

をテーマにZoomウェビナーでのオンライン講習会を開催します。

日時 3月10日(木) 午後7

時 8時30分

講師 松井 泰二 氏(早稲

田大学スポーツ科学学術院教授)

対象 少年期スポーツの指

導者として活動をしている方、これから指導者を目指す方及び保護者、スポーツ指導に興味・関心がある方

定員 300名(当日先着順)

費用 無料(通信料は参加者負担)

用意 Zoomウェビナーに

接続できるインターネット環境

申込 申込不要。当日左記

のコードから接続またはZoomアプリにミーティングIDを入力して参加

※詳しくは、市HPをご確認ください。

★スポーツ推進課

☎25・1152



ミーティングID 94583910051

手作りこんにやく教室

地場産のこんにやく芋を使って、販売されているものとは一味違う、しこしこした歯

ごたえのあるこんにやくを作ってみませんか。

日時 3月13日(日) 午前10時～正午

会場 観光農業センター

講師 NPO法人ネットワー

クひがしこだいらの皆さん

対象 どなたでも

定員 8名(先着順)

費用 500円

用意 エプロン、三角巾、拭き用タオル、ゴム手袋

申込 3月7日(月)から電話

または直接左記へ(木曜日は休館)

★観光農業センター

☎72・6742

ウクレレコンサート&フレレワークショップ

1部ではウクレレとフラダンスのコンサート、2部ではウクレレワークショップを行います。初心者から経験者まで参加できるウクレレ教室です。一緒にセッションしてみませんか。

日時 3月26日(土) 午後2時～4時(開場 午後1時30分)

会場 本庄レンガ倉庫

★本庄レンガ倉庫

☎71・6685

○前売券 一般 2000円、小・中学生 1000円

○当日券 一般 2500円、小・中学生 1500円

申込 電話または直接左記へ

★本庄レンガ倉庫

☎71・6685

友だち登録者数2万2,000人を突破 本庄市LINE公式アカウント

市からのお知らせをLINEで便利に受け取れます。市HPにも簡単にアクセスできます。友だち登録はこちらから ▶ ★広報課 ☎25-1155



脇島正法律事務所

埼玉弁護士会所属 弁護士 脇島 正

収入のない方も安心してご相談ください 法テラス制度を利用することで負担なく弁護士に依頼できます

初回相談料無料

予約制 受付時間：平日9:30～18:00

TEL 0495-71-6520

〒367-0030 本庄市早稲田の杜4-1-8

http://wakishima-law.jp/ webからも予約できます

夜間・土日 応相談



しののめ信用金庫

本庄支店 本庄市駅南1-13-10 TEL:0495-21-2222

### 初心者フラダンス教室

日時 4月16日から5月28

日までの毎週土曜日 全7

回 午後2時〜3時

会場 本庄レングア倉庫

講師 花岡 紫歩 氏

対象 どなたでも

定員 20名(先着順)

費用 一般 5000円、小

中学生 2500円

用意 動きやすい服装(スカート

の貸出あり)

申込 電話または直接左記へ

★本庄レングア倉庫

☎71・6685

### コミュニティまつり

日時 3月12日(土) 午前11時

〜午後5時、3月13日(日)

午前9時〜午後3時

会場 はにぼんプラザ

内容 絵画・書・古美術・山

野草・写真・生活展・絵手

紙ほか

※カラオケ発表会と実演は無

観客開催となります。当日の

様子は(株)本庄ケーブルテレビ

で放映予定です。

★本庄市コミュニティ協議会

☎21・7688

### 川の博物館

○水の中の「も」ってなんだ?

水の中の「も」や「こけ」

とも呼ばれる藻類を顕微鏡で

観察してみませんか。

日時 3月20日(日) 午後1

時30分〜3時30分

定員 随時5名程度受付

入館料 一般 410円

※中学生以下及び障がい者手

帳をお持ちの方は無料。

★埼玉県立川の博物館☎04

8・581・7333

## 公民館

◎開催場所の記載がないものは、主催公民館が会場です。

申し込みは、原則として午前

8時30分からです。

※費用のかかる講座のキャン

セルは、費用を負担していた

だけ場合があります。

※参加の際は、事前の検温、

マスク、飲み物の用意をお願

いします。

掲載の全公民館事業が  
はにぼんチャレンジ対象事業

本庄西公民館☎21・8786

◆令和4年度本庄西公民館女

性学級の会員募集

新しい仲間と学びや体験の

楽しい時間を過ごしましょう。

内容 一般講座

定員 30名(先着順)

費用 無料

※内容により実費負担あり。

申込 申込書(本庄西公民館で

配付)に必要事項を記入のう

え、3月11日(金)から31日(木)

までに直接公民館長へ(水・

土・日・休日は連絡不可)

※電話・投函での申込は不可。

### ☆ あきらめていませんか!! 障害年金を

病気やけがのために日常生活や仕事に支障があり65歳未満に初診日がある方、障害者手帳をお持ちの方、ぜひ一度ご相談ください。(初回相談 無料)

障害年金の専門家 社会保険労務士

連絡先 本庄市西五十子 216-9

TEL 080-1242-7696

URL: <http://sr-kurata.com/message.html>

倉田和子

お困りごとなど、お気軽にご相談ください。



メガネ・補聴器の板垣

本 庄 店

☎0495-24-6838

[南大通り文化会館近く]

深谷上柴店

☎048-577-4871

[日赤通りアリオ深谷近く]

交通安全ニュース

初心者マーク等をつけたドライバーに思いやりを

★危機管理課 ☎25-1184

春休みを迎えるこれからの時期、新たに運転免許証を取得した運転初心者が増えてきます。ドライバーの皆さんは、初心運転者マークだけでなく次のマーク（標識）が付いた自動車を見かけた際は、思いやりを持った運転を心がけましょう。



初心運転者マーク

普通自動車免許を受けて1年未満の初心運転者が付けています。



高齢運転者マーク

70歳以上の方が普通自動車を運転する際に付けています。



聴覚障害者マーク

聴覚障害を持つ人が普通自動車を運転する際に付けています。



身体障害者マーク

肢体不自由な人が普通自動車を運転する際に付けています。

本庄東公民館 ☎22・3404

◆香りdeリンパマッサージ教室

自分好みの5種類のアロマでクリームを作り、リンパと血行促進方法を学びます。足のつりやむくみを効果的に解消します。

日時 3月25日(金) 午後1時

30分〜3時

講師 谷川 千江美 先生

定員 12名(先着順)

費用 500円

用意 汗拭き用タオル、膝下に出せる服装、ヨガマット(バスタオル)

申込 3月11日(金)から電話または直接公民館へ(水・土・日・休日は連絡不可)

◆本庄の歴史講座

◆本庄の歴史講座

身近な郷土の歴史を知り、興味や関心を広げましょう。

日時 3月22日(火)・24日(木)・29日(火) 全3回 午後1時

30分〜3時

講師 柴崎 起三雄 先生

定員 20名(先着順)

費用 無料

用意 筆記用具

申込 3月7日(月)から電話または直接公民館へ(水・土・日・休日は連絡不可)

申込 3月7日(月)から電話または直接公民館へ(水・土・日・休日は連絡不可)

◆おとなの社会見学教室

堀保己一記念館と競進社模範蚕室まで徒歩で往復します。

日時 3月25日(金) 午前9時

15分〜午後0時30分

※雨天決行。

集合場所 アスパアこだま第2駐車場

講師 新井 宏昌 先生

定員 20名(先着順)

費用 200円

用意 歩きやすい服装、雨具

申込 3月10日(木)から電話または直接公民館へ(水・土・日・休日は連絡不可)

仁手公民館 ☎22・3538

◆脳トレのためのリズム体操体験講座

老化防止のためのゆるやかなストレッチ・筋トレ・リズム体操を行います。

日時 4月1日から22日まで

の毎週金曜日 全4回 午後1時30分〜3時

講師 関根 葉子 先生(丁AFA公認インストラクター)

定員 10名(先着順)

費用 無料

用意 運動する服装、ヨガマット(バスタオル)、運動靴、汗拭き用タオル

申込 3月7日(月)から電話または直接公民館へ(水・土・日・休日は連絡不可)

旭公民館 ☎22・5940

◆旭の自然「野に咲く春の草花」

旭公民館周辺の野に生える春の草花を観賞します。名前や特色、人々の生活との関わりなど、植物についての楽しいお話が聞けます。

日時 3月30日(水) 午前10時〜正午

講師 寺尾 好夫 先生

定員 15名(先着順)

費用 無料

用意 筆記用具、ループ(お持ちの方)

申込 3月17日(木)から電話(1通話1名受付)で公民館へ(水・土・日・休日は連絡不可)

お見積りは無料ですのでお気軽にお電話ご来店ください!! お待ちしております

★三ツ星リノベーション

リフォーム・増改築専門店 児玉郡上里町七本木3652-2 土・日・祝も営業しています 9:00~20:00 0120-72-0084

いつもご愛顧賜いありがとうございます

しみじゆく

とことん支える、ひたすら向き合う 中1中2混成/中3単独編成クラス 高:卒業生以外は早大本庄/本高のみ



銀座2-9-8 (北口駅前通り沿い) ☎71-4148

受験に強い

ヒト対ヒトが一番伸びる。オンライン環境にも自信あり! 一生モノの思考力を育てています。発想・要領・根気の“超”個人指導

※個々の特性に合わせて柔軟に組み立てる独特な指導法



藤田公民館 ☎ 22・2332

◆オステオスペルマムを詳しく知る会

すてきな花「オステオスペルマム」のルーツや長く楽しむコツを生産者に直接聞き、ラッピングも楽しみます。

日時 3月30日(水) 午後1時30分～4時

講師 福島 恵美 先生(本庄農業女子)

定員 10名(先着順)

費用 1500円

用意 はさみ、筆記用具、使

老人福祉センターつきみ荘の休館日 ☎ 22-3696

3月7日(月)、14日(月)、22日(火)、28日(月)、4月4日(月)

余熱利用施設湯かつこの休館日 ☎ 22-8126

3月7日(月)、14日(月)、28日(月)、4月4日(月)

ボートレース戸田開催日程

2月28日(月)～3月5日(土)、18日(金)～21日(祝)、24日(木)～27日(日)、30日(水)～4月4日(月)

※本庄市は埼玉県都市競艇組合の配分金をさまざまな事業に活用しています。

—今月の納税納付(納期限:3月31日(木))—

- ・市県民税 随時 ・国民健康保険税 随時
- ・介護保険料 随時 ・後期高齢者医療保険料 随時

—市税夜間・休日収納窓口のお知らせ—

日時 3月7日(月)・4月5日(火) 午後5時15分～7時

場所 収納課(市役所1階) ☎25-1120  
支所市民福祉課市民税務係(アスパアこだま1階) ☎72-1333

日時 3月27日(日) 午前8時30分～午後5時15分

場所 収納課(市役所1階) ☎25-1120

日時 3月28日(月) 午後1時30分～3時30分

※公民館に見本があります。

◆おとなの工作教室「脳トレ・木のパズル作り」  
子どもの頃の工作の時間を思い出して久しぶりに挑戦してみませんか。  
今回は脳トレにもオブジェにもなる木製パズルを作ります。腕に自信のない方も歓迎です。

児玉公民館(アスパアこだま1階) ☎72・4789



で脳を活性化させ、認知症予防に役立てませんか。  
日時 3月16日(水)・23日(水) 全2回 午後1時30分～3時

講師 入 美由紀 先生

定員 20名(先着順)

費用 無料

用意 運動する服装、汗拭き用タオル、ヨガマット(バスタオル)、上履き(スリッパ)

申込 3月9日(水)から電話または直接公民館へ

◆令和4年度共和公民館女性学級の会員募集  
2年間お休みしていた女性学級を再開します。新たな友達を作り、楽しく学び、体験しましょう。

内容 一般講座

定員 30名(先着順)

費用 無料

※内容により実費負担あり。

申込 申込書(共和公民館で配付)に必要事項を記入のうえ、3月14日(月)から25日(金)までに直接公民館長へ(水・土・日・休日は連絡不可)

※電話・投函での申込は不可。

共和公民館 ☎72・0337



講師 新井 光夫 先生

定員 8名(先着順)

費用 1000円

用意 汚れてもよい服装、手拭き用タオル、鉛筆、ものさし、木工用ボンド

申込 3月14日(月)から電話または直接公民館へ(水・土・日・休日は連絡不可)

松井田妙義I.C.から10分/磯部駅から徒歩5分!

近場ので ゆっくりと

2020年 楽天アワード 受賞

楽天・じゃらん等 お客様 口コミ 4.5以上の宿

舌切雀のお宿 ホテル磯部ガーデン

安中市磯部 1-12-5 027-385-0085

https://www.isobe-hotel.com/

www.kodamaseisou.com

ISO14001認証取得

児玉清掃株式会社

〒367-0212 埼玉県本庄市児玉町児玉722-1 ☎ 0495-72-1038



# 図書館だより

本館 ☎ 24- 3 7 4 6 / 児玉分館 ☎ 73- 1 7 8 3

開館時間 / 午前9時30分～午後6時15分

木・金曜日のみ午後8時閉館（本館のみ）

休館日 / 1日(火)（館内整理日）、7日(月)、14日(月)、22日(火)、

28日(月)、31日(木)（館内整理日）、4月4日(月)

ホームページアドレス / <http://www.lib.honjo.saitama.jp/>



## 本庄高校図書館地域開放日 （土曜日）

※貸出不可。閲覧のみ利用できます。

◎当面の間、地域開放の詳細については、本庄高校のホームページでご確認ください。

本庄高校図書館地域開放 で検索

★本庄高校図書館 ☎ 21-1 1 9 5

### 蔵書点検のため次の期間、図書館を臨時休館します

本館 3月7日(月)まで 児玉分館 3月7日(月)～14日(月)

## イベント

### たのしいおはなし会

#### ◆本館

日時 3月12日(出)  
午前11時～11時30分  
3月26日(出)  
午後2時～2時30分

内容 「家族・友だち」をテーマとした絵本や紙芝居など  
協力 よみきかせサークル「本庄ほんの会」の皆さん

#### ◆児玉分館

日時 3月19日(出)  
午前11時～11時30分

内容 「友だち」をテーマとした絵本や紙芝居など  
協力 こだまお話し会の会・語りの会ことよりの皆さん

### 絵本とわらべうたのおはなし会

#### ◆本館

日時 3月10日(木)、4月7日(木)  
午前11時～11時30分

#### ◆児玉分館

日時 3月2日(水)  
午前11時～11時30分

対象 未就学児と保護者  
内容 絵本の読み聞かせやわらべうたなど

新型コロナウイルスの感染拡大状況等により、イベント等を急遽中止することがあります。詳しくは、ホームページや館内掲示板でお知らせします。また、館内は常時換気を行っています。温度調節ができる服装での来館をお願いします。

## 新着図書案内

### 本館

#### ベートーヴェン、21世紀のウィーンを歩く。

曾我 大介 著 集英社



自分自身の銅像と対面し、今も残る馴染みの店に行ったり、街じゅうを歩き回り紹介。海外旅行へ気軽にいけない今、ウィーンの街を読んでも楽しめる一冊。

#### ★今月の一般図書

流域治水がひろく川と人との関係

嘉田 由紀子 編著

戦国の日本語

今野 真二 著

講談最前線

瀧口 雅仁 著

おすし

松田 美智子 著

ペットの命を守る本

サニー カミヤ 著

#### ★今月の児童図書

オレのジタバタ記 常 新港 作  
野ばらの村のピクニック

ジル・バークレム 作・絵

きょうはおかねがないひ

ケイト・ミルナー さく

自分を変えたい 宮武 久佳 著

#### いろ

神永 暁 監修 講談社



くれない、あかね色、朱色…どれも「赤」を表すことば。色の名前には、身近な自然や、大切にしてきたものへの人々の思いがこめられている。

## 児玉分館

#### ミス・パーフェクトが行く！

横関 大 著 幻冬舎



厚生労働省雇用環境・均等局総務課所属のキャリア官僚、真波莉子。敵なしの彼女は、外交、経済、パワハラなど、さまざまな問題を解決し…。華麗なる世直しエンタメ。

#### ★今月の一般図書

児童養護施設という私のおうち

田中 れいか 著

挑戦 山中 伸弥・藤井 聡太 著  
ただしい暮らし、なんてなかった。

大平 一枝 著

Invent & Wander ジェフ・ベゾス 寄稿  
炭鉱遺産をゆく イカロス出版

#### ★今月の児童図書

調べてわかる！日本の川 2

佐久間 博 編著

秘密に満ちた魔石館 3

廣嶋 玲子 作

地球を飛び出せ！宇宙探査

荒船 良孝 著

#### あ・さ・ご・は・ん！

武田 美穂 作 ほるぷ出版



お米を研いで、炊飯器にセット。スイッチを押したら、おみそ汁の材料を切って…。あさごはんができるまでを、リズムカルな文章と絵で描く。

# 市民相談 (3月~4月) 相談は無料、秘密は厳守します。お気軽にご相談ください。

※市役所の受付は、午前8時30分~午後5時15分です。

※新型コロナウイルス感染症拡大防止のため、中止となる場合がありますのでご了承ください。

相談名	相談日時など	会場	問い合わせ	
行政	3月17日(木)・4月21日(木) 午後1時~4時	市役所1階 市民相談室	☎25-1113 市民課☎25-1112 ☎25-1110	
法律	3月2日(水)・9日(水)・16日(水)・23日(水)・24日(木) 午後1時~4時 ※24日の会場は、アスパアこだま1階相談室 ◎4月の相談日	市役所1階 市民相談室	<ul style="list-style-type: none"> <li>各種相談は予約制</li> <li>4月の相談予約は、3月22日(火)から受付開始(先着順。受付開始日は電話予約のみ)</li> <li>同月に同じ相談を複数申し込みすることはできません</li> </ul>	
	<table border="1"> <tr> <td>弁護士による相談</td> <td>4月6日(水)・13日(水) 午後1時~4時 定員=各日6名(先着順)</td> </tr> <tr> <td>司法書士による相談</td> <td>4月20日(水)・27日(水) 午後1時~4時 定員=各日6名(先着順)</td> </tr> </table>			弁護士による相談
弁護士による相談	4月6日(水)・13日(水) 午後1時~4時 定員=各日6名(先着順)			
司法書士による相談	4月20日(水)・27日(水) 午後1時~4時 定員=各日6名(先着順)			
労働法律	3月・4月の相談はお休みです。			
不動産	3月11日(金)・4月8日(金) 午後1時~4時 相談員=宅地建物取引士			
年金・労働	4月14日(木) 午後1時~4時 相談員=社会保険労務士			
税務	3月8日(火)・4月12日(火) 午後1時~4時 相談員=税理士			
消費生活	毎週月・水・木・金曜日(休日を除く) 午前9時30分~正午、午後1時~3時30分	市役所4階 商工観光課	商工観光課☎25-1175	
	毎週火・金曜日(休日を除く) 午前9時30分~正午、午後1時~3時30分	上里町役場2階 産業振興課	上里町役場産業振興課 ☎35-1232	
人権	3月22日(火)・4月26日(火) 午後1時~4時	市役所5階503会議室	市民活動推進課 ☎25-1118	
	3月8日(火)・4月12日(火) 午後1時~4時	アスパアこだま2階 会議室B		
DV・女性	毎週月~金曜日(休日を除く) 午前8時30分~午後5時15分	市役所3階 市民活動推進課	市民活動推進課 ☎25-1144 ☎25-1118	
家庭児童	毎週月~金曜日(休日を除く) 午前9時~午後4時	市役所2階 子育て支援課	子育て支援課 ☎25-1129 (家庭児童相談室)	
教育(不登校等)	毎週月~金曜日(休日を除く) 午前9時30分~午後3時	ふれあい教室 (旧勤労会館2階)	教育支援センター ☎22-4287	
教育(いじめ等)	毎週水曜日(休日を除く) 電話相談:午後1時30分~5時 ※面談による相談は、電話相談の時間内に事前予約受付		子どもの心の相談員 ☎21-7337	
心配ごと	第1月曜日を除き毎週月曜日(休日を除く) 午後1時~4時(受付は午後3時30分まで) ※相談時間中のご連絡は、☎21-8976へ	はにぼんプラザ2階 相談室	本庄市社会福祉協議会 ☎24-2755	
	3月7日(月)・4月4日(月) 午後1時~4時(受付は午後3時30分まで)	アスパアこだま1階 会議室	本庄市社会福祉協議会児玉支所 ☎73-1237	
結婚	3月9日(水)・20日(日)・4月13日(水) 午後1時~4時(受付は午後3時30分まで)	はにぼんプラザ2階 活動室A・B	本庄市社会福祉協議会 ☎24-2755	
成年後見	3月8日(火)・22日(火)・4月12日(火)・26日(火) 午後1時~4時 ※前月初日(休日を除く)より先着順で当日午後2時まで受付(受付開始日は電話予約のみ)	はにぼんプラザ2階 相談室	本庄市成年後見サポートセンター 本庄市社会福祉協議会 ☎24-2755	
成年後見(電話相談)	休日を除く月~金曜日 午前9時~午後5時(3月31日(木)まで受付。4月以降は上段の相談をご利用ください)	成年後見相談ダイヤル ☎0120-235-833	地域福祉課 ☎25-1142	
高齢者相談	休日を除く月~金曜日 午前8時30分~午後5時15分 ※担当する地域は、おおむね中学校区域	本庄市西地域包括支援センター 本庄市社会福祉協議会(銀座1-1-1)	☎22-7088	
		本庄市東地域包括支援センター 安誠園(本庄3-1-21)	☎22-6262	
		本庄市南地域包括支援センター シャローム(今井1251-1)	☎23-9580	
		児玉地域包括支援センター(児玉町金屋1302-1)	☎73-1545	
若者就労相談(15歳~49歳)	毎週月~金曜日、第4土曜日(休日を除く) 午前9時~午後5時に事前予約	深谷若者サポートステーション(深谷市西島4-2-61ウエストビル2階)	☎048-577-4727	

※埼玉県では無料の県民相談を実施しています。県民相談の詳細は、埼玉県ホームページをご覧ください。

相談名: 弁護士・司法書士による法律相談、県職員による電話・面談相談、県職員によるインターネット県民相談、弁護士による出張法律相談、交通事故相談等



## 感染症の流行を防ぐために～予防接種を受けましょう～

★健康推進課（保健センター内） ☎ 24-2003

病気にかからないように、また、重症にならないように、まだ接種していないおさんは、予防接種を受けましょう。対象者は無料で接種できます。接種期間を過ぎて接種した場合は、全額自己負担です。予診票がない場合は、母子健康手帳を持参のうえ、健康推進課または支所市民福祉課（アスピアこだま1階）の窓口へお越しください。



### ①二種混合（ジフテリア・破傷風）予防接種

予診票は、11歳の誕生日の翌月に郵送しています。

●対象 11歳以上13歳未満の方

●接種期間

11歳の誕生日の前日から13歳の誕生日の前日まで

### ②麻しん・風しん（MR）予防接種

麻しん・風しんの1期は生後12月から24月までの間に1回接種し、2期は小学校就学前の1年間に1回接種します。

【令和3年度2期】

●対象

平成27年4月2日～平成28年4月1日生まれの方

●接種期間 3月31日(木)まで

### ③日本脳炎予防接種

9歳を迎えた翌月と、特例対象の中学3年生になる年に、2期の予診票を郵送しています。届かない方は健康推進課へご連絡ください。

●対象

- ・1期 生後6月～90月の方（3回）
- ・2期 9歳以上13歳未満の方（1回）

### 【特例対象】

◆平成7年4月2日～平成19年4月1日生まれの方

●接種期間 20歳の誕生日の前日まで

◆平成19年4月2日～平成21年10月1日生まれの方

●接種期間

9歳の誕生日の前日から13歳の誕生日の前日まで  
※日本脳炎のワクチンが全国的に不足しているため現在予約がとりにくい状況にあります。ワクチンは順次供給されているため、少しお待ちいただき、ご予約ください。

### ④子宮頸がん予防ワクチン

ワクチン接種の積極的な勧奨が、4月から再開されます。ワクチン接種の積極的な勧奨を差し控えていた期間に対象であった方（特例対象者）も接種ができます。対象者には予診票を4月以降、順次郵送します。

●対象 小学6年生～高校1年生の女子

### 【特例対象】

◆平成9年4月1日～平成17年3月31日生まれの方

●接種期間

4月1日～令和7年3月31日

## 大切な命を守るポイント

### ■気づく

こころの悩みを抱えている人が発するサインに気づいたら、声をかけましょう。相手の気持ちを尊重し、共感しながら耳を傾けましょう。

### ■つなぐ

こころの病気の兆候があれば、本人を理解してくれる家族、友人、上司の協力を求めましょう。また、治療の第一歩は、相談機関、医療機関の専門家への相談から始まります。

### ■見守る

身体やこころの健康状態について優しく声をかけて、見守りましょう。周りの人は、本人の身体やこころの負担が減るように配慮しましょう。

## いっしょに考える相談先があります

相談窓口（時間等）	電話番号
健康推進課（平日午前8時30分～午後5時15分※年末年始を除く）	☎0495-24-2003
こころの健康相談統一ダイヤル（毎日24時間）	☎0570-064-556
よりそいホットライン（毎日24時間）	☎0120-279-338
埼玉いのちの電話（毎日24時間）	☎048-645-4343
さいたまチャイルドライン（午後4時～9時※年末年始を除く、18歳まで）	☎0120-99-7777
埼玉県こころの電話（平日午前9時～午後5時※年末年始を除く）	☎048-723-1447
自死遺族相談（来場相談）要予約（平日午前9時～午後5時※年末年始を除く）	☎048-723-6811

新型コロナウイルス感染症とこころのケア



働く人のメンタルヘルス・ポータルサイト「こころの耳」



# 新型コロナワクチン接種のお知らせ

★健康推進課（保健センター内） ☎24-2003・☎24-2005

## 追加接種（3回目）の接種間隔が6か月になりました

国の方針により、接種間隔が前倒しとなりました。追加接種は2回目の接種が完了した日より**6か月**を経過した方が対象になります。対象者には接種券を順次発送しています。接種を希望する方は、同封された案内をご確認のうえ、予約をしてください。

**予約方法** WEB予約または電話予約  
※接種券が届いた方から予約できます。

### ワクチンの種類について

ワクチンの種類は週によって異なります。感染拡大防止のため、ワクチンの種類を選ばず、早い日程での接種をお勧めします。皆様のご協力をお願いします。

現在、8月末までに2回目の接種が完了した方を対象に接種券を送付しています。届いた方から予約をお願いします。

### 5歳から11歳までの接種を実施します

新型コロナワクチン接種の対象が、5歳以上に拡大されました。対象者には接種券を順次発送する予定です。詳しくは市☎でお知らせします。

### ○3月中に使用するワクチン（予定）

月	火	水	木	金	土	日	ワクチン
	1	2	3	4	5	6	モデルナ社製
7	8	9	10	11	12	13	ファイザー社製
14	15	16	17	18	19	20	
21	22	23	24	25	26	27	モデルナ社製
28	29	30	31				

※一部医療機関で異なる場合があります。

### ワクチン接種の予約はWEBまたは電話で

WEB予約	URL : <a href="https://v-yoyaku.jp/110367-kodamagunshi">https://v-yoyaku.jp/110367-kodamagunshi</a> 
電話予約 （無料）	☎0120-501-536 受付 午前9時～午後5時（平日のみ）

※予約開始時間直後は混雑するため、電話がつながりにくい場合があります。

ご不明な点等については、新型コロナワクチン相談窓口☎71-8780（受付：平日午前8時30分～午後5時）へ

## こころが疲れていませんか？～3月は自殺対策強化月間です～

★健康推進課☎24-2003

全国の自殺者数は、令和2年に21,081人（警察庁自殺統計）と、交通事故死の約7倍と高い水準で推移しています。本市でも、毎年数名が自殺により亡くなっています。あなたやあなたの大切な人のために、できることをしてみませんか。

### 気がついて！こころのSOS

自殺の多くは心理的に追い込まれた末のものです。自分も周りも気がつかないうちに、こころの悩みを抱え、深刻な状態になっているかもしれません。自殺の危険を示すサインに気がいたら、まず相談しましょう。

### 自殺の危険を示すサイン

- うつ病の症状（気分が沈む、自分を責める、不眠等）
- 原因不明の体調不調が長引く
- 酒量が増す
- 仕事の負担が急に増える、大きな失敗をする、職を失う
- 職場や家庭でサポートが得られない
- 重症の身体の病気にかかる
- 本人にとって価値あるものを失う
- 自殺を口にする
- 自殺未遂におよぶ

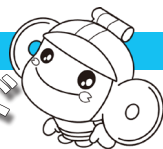

## 医療メモ

### 定期歯科健診のすすめ

本庄市児玉郡歯科医師会広報部

歯科に通院すると、「予防することが大事」、「定期健診を受けましょう」といった話を聞くことが多いと思います。しかしながら、日本における定期歯科健診の受診率は、世界に比べてまだまだ低い状況です。日本では、「歯医者へむし歯になってから行くところ」という考え方が昔から広く根付いていますが、欧米では「予防のために行くところ」と考えられています。失った歯を再生することや、進行した歯周病により下がった歯茎や溶けた顎の骨を元に戻すのは困難です。定期歯科健診の目的は、定期的に通院して健康なお口の状態を維持し、むし歯や歯周病を早期に発見することで、その重症化を食い止め、結果として歯を失うリスクを低減させることです。

定期歯科健診は、具体的には、むし歯の確認（目視またはレントゲン撮影）や歯周病の検査、お口の中にできもの（腫瘍）やただれ（潰瘍）がないか、顎の関節やかみ合わせの状態、お口の乾燥や歯磨きの状態、入れ歯の状態、さらには飲み込みなどお口の機能の状態など、さまざまな項目について調べます。検査の結果、特に問題がない場合は歯科医師や歯科衛生士による歯垢・歯石の除去、最後は磨き上げを行い、場合によってはむし歯予防のフッ化物塗布を行います。

「歯医者へはなるべく行きたくない。歯が痛くなったり、歯茎から出血するなどの異常が出て我慢できなくなってから受診す

る」という方がまだまだ多いと思います。しかし、自覚症状が出てからの病状はかなり進行していることがほとんどで、『悪くなってからの治療』を繰り返していると、歯の寿命を短くし、治療にかかる期間も費用も増加してしまいます。お口の健康が体全体の健康につながることは明らかになっていますが、定期歯科健診を習慣づけることで、歯科関連はもちろん、生涯にかかるトータルの治療費を少なくすることができ、大きなメリットとなります。

歯科健診を定期的にするには、まず、かかりつけ歯科医を持ちましょう。なかなか自分では気づかない、むし歯などの病気を歯科健診で確認し、お口の健康に関する相談や、それに対するアドバイスを受けて、お口の健康を守りましょう。

定期歯科健診に通うことにより、お口の健康に対する意識も高まり、もし異常が起きても早期発見・早期治療が可能となります。生涯ご自身の歯で食事を楽しめるよう、また、体の健康を守るためにも、かかりつけ歯科医での定期歯科健診をおすすめします。

本庄市児玉郡歯科医師会の登録歯科医院では、行政と連携して、無料歯科健診や乳幼児のフッ化物塗布を行っていますので、定期歯科健診と合わせてご活用ください。詳しくは、本庄市児玉郡歯科医師会ホームページをご覧ください。



本庄市児玉郡  
歯科医師会

## 休日・夜間の急病のときは…

### ●本庄市児玉郡医師会立本庄市休日急患診療所

☎ 23- 3 3 2 2

本庄市保健センター内で、内科系の比較的症状が軽く、入院の必要がない方の診療を行います。

※診療以外に関する問い合わせ・電話相談はご遠慮ください。

▶診療日 日曜・休日・年末年始（12/30～1/3）・平日木曜日夜間

▶診療時間 午前9時～正午、午後1時～4時、午後7時～10時  
（平日木曜日夜間は午後8時～10時）

※健康保険証を持参してください。

※夜間の診療は午後9時45分までに受付をしてください。

### ●在宅当番医療機関 ▶診療時間 午前9時～正午

3月6日(日)	森田整形外科クリニック	小島	☎ 23- 1 6 1 0
3月13日(日)	よしはら整形外科	児玉町長沖	☎ 73- 1 5 7 5
3月20日(日)	飯塚耳鼻咽喉科医院	上里町神保原町	☎ 34- 2 3 1 3
3月21日(祝)	飯塚内科産婦人科	栄1丁目	☎ 24- 6 3 1 1
3月27日(日)	五十嵐整形外科医院	若泉1丁目	☎ 24- 2 3 1 3
4月3日(日)	池田レディースクリニック	小島南3丁目	☎ 22- 2 0 4 8
4月10日(日)	彩の丘クリニック	上里町神保原町	☎ 71- 7 1 6 6

※在宅当番医は変更になる場合がありますので、電話でご確認のうえ、お出かけください。

### ●困ったときは電話相談を！

#### ●ほんじょう健康相談ダイヤル 24（相談料・通話料無料）

☎ 0120-122-885

健康・医療・出産・育児・介護などの相談、医療機関情報の提供を行います。（市内在住者が対象）

▶受付時間 24時間・年中無休

#### ●埼玉県救急電話相談（通話料利用者負担）

☎ # 7119

救急医療相談に看護師が対応します。健康相談・育児相談には対応しません。（大人・小児共通）

※IP電話、ひかり電話、ダイヤル回線からは☎ 048-824-4199

▶受付時間 24時間・年中無休

下記の電話番号からも救急電話相談が利用できます。

○小児救急電話相談 #8000 または☎ 048-833-7911

#### ●新型コロナウイルス感染症県民サポートセンター

☎ 0570-783-770

☎ 048-830-4808（埼玉県感染症対策課内）

▶受付時間 24時間・年中無休

※発熱などの症状がある場合は、「埼玉県指定 診療・検査医療機関」に事前予約のうえ、受診してください。診療・検査医療機関が不明な場合は、埼玉県受診・相談センターへ。

☎ 048-762-8026

☎ 048-816-5801

※午前9時～午後5時30分

★119番は緊急時（火災やけが人など）の受付専門電話番号です。医療機関の情報は、児玉郡市広域消防本部指令課☎ 24-1119でご案内します。診療科目によっては県外や本庄市・児玉郡以外の病院をご案内する場合があります。



## ご利用ください パパ・ママ 応援ショップ 優待カード

★子育て支援課 ☎25-1 1 4 3

### 新しい有効期限のカードができました



子育て家庭を応援する、パパ・ママ応援ショップ優待カード。このたび新しい有効期限のカードを作成しました。引き続きご利用ください。

**対象** 次のいずれかに該当する方

- ・ 18歳に達して次の3月31日を迎えるまでの子ども（埼玉県内在住・在園・在学者）及びその家族
  - ・ 妊娠中の方及びその家族
- 受け取り方法は次の二通りです。

### 紙のカードを利用中の方は

新しいカードを次のとおり配付しています。

**配付場所** 子育て支援課（市役所2階）、支所  
市民福祉課（アスピアこだま1階）、健康推進課（保健センター内）

**用意** 子どもの年齢がわかる公的書類（保険証等）

### アプリで利用中の方は

県公式スマホアプリ「ポケットブックまいたま」内のパパ・ママ応援ショップサブアプリを利用している場合、自動的に新しいカードに切り替わるため、手続きは不要です。

便利なアプリ版カードの詳細及びダウンロードについては、[県HP](#)でご確認ください。



### 協賛店舗は市内 250 以上！ 優待カードを使ってみよう



#### ポスターが目印です

協賛店舗・施設等には、協賛ポスター・ステッカーが掲示されています。また、協賛店検索サイトでも最新情報を掲載しています。

◀協賛ポスター・ステッカーで優待内容が確認できます

#### 例えばこんな特典が

- ・ ミルク用のお湯、おむつを無料サービス
  - ・ お買い物ポイント 50 ポイントをプレゼント
  - ・ 毎週〇曜日は 5% 割引
  - ・ ランチサラダをサービス など
- 協賛店舗のご厚意でさまざまな特典が受けられます。ぜひ、ご利用ください。



協賛店舗  
の検索

## 幼稚園、認可外保育施設の副食費を補助します 申請は3月31日(木)までに

★子育て支援課 ☎ 25- 1 1 4 3

**幼**児教育・保育無償化に伴い、新制度に移行していない幼稚園、認可外保育施設の利用者に、給食費として実費徴収している費用のうち「副食費」の一部を補助します。

### ●補助対象期間

令和3年4月～令和4年3月分

### ●対象 1～3をすべて満たす子の保護者

1. 市内在住者
2. 新制度に移行していない幼稚園、認可外保育施設に通っている
3. 市民税所得割合算額が、77,101円未満の世帯または第3子以降の子どもである

※第3子とは、保護者が3人以上養育する子どものうち、市内に住む3番目以降の子ども(同一世帯内のみ)。

### ●用意

- ・子育て支援課(市役所2階)で配付する申請書及び請求書
  - ・月ごとの実費負担額(副食費分)が分かる領収書等の写し
  - ・本人確認書類(マイナンバーカード、運転免許証等)
  - ・申請者の振込先口座の分かるもの(通帳の写し等)
- ※その他状況により必要になる書類があります。

### ●申請 なるべく3月

31日(木)までに直接  
子育て支援課へ



## 保育所・幼稚園等で購入した文房具等の購入費用の一部を補助します 申請は3月23日(水)までに

★子育て支援課 ☎ 25- 1 1 4 3

**保**育所・幼稚園等で使用する日用品・文房具等の購入に要する費用、行事への参加費用等を補助します。

### ●補助額 月額2,500円を上限とし、保育所等に実費で支払った金額(令和3年4月～令和4年3月分)

### ●対象 1～3をすべて満たす方

1. 保育所、幼稚園等にお子さんが通っている市内在住者
2. 生活保護世帯または住民税非課税世帯のうち、次の(1)(2)のいずれかに該当する世帯
  - (1)母子及び父子家庭で現に児童を扶養している方
  - (2)次のいずれかに該当する方のいる世帯
    - ①身体障害者手帳の交付を受けた方
    - ②療育手帳の交付を受けた方
    - ③精神障害者保健福祉手帳の交付を受けた方
    - ④特別児童扶養手当の支給対象児
    - ⑤障害基礎年金等の受給者
3. 日用品・文房具等の購入に要する費用、行事への参加費等の実費負担がある方



### ●用意

- ・子育て支援課(市役所2階)で配付する申請書及び請求書
- ・月ごとの実費負担額が分かる書類(領収印が押された集金袋等)の写し
- ・本人確認書類(マイナンバーカード、運転免許証等)
- ・申請者の振込先口座の分かるもの(通帳の写し等)

### ●申請 なるべく3月23日(水)までに直接子育て支援課へ



## 子どもの発達を**応援**する 発達教育支援センター

# 「すきっぷ」

**開所時間** 午前8時30分～午後5時15分  
(土・日・休日・年末年始を除く)  
**お問合せ** ☎ 27-5550

### 「すきっぷ」はこんなところです

発達教育支援センター「すきっぷ」では、集団生活が始まり、発達面の心配が増えてくる就学前からの子どもの相談を受けています。

発達が気になる子どもの個性を大切にしながら、自分らしく充実した生活を送れるように、保健・医療・福祉・教育などのサポート機関と連携し、本人やその家族に対する支援を行っています。

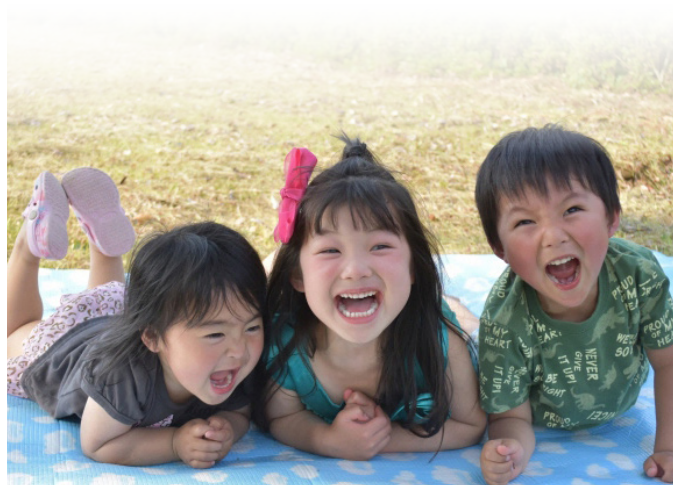

### お子さんの発達で、こんな悩みありませんか？

- 落ち着きがなく迷子になりやすい
- 指示や内容の理解が良くないと感じる
- 気に入った洋服しか着ない
- 友達とのトラブルが多い
- 急な変更が苦手
- 授業中、席を離れる
- 話し好きだが一方的である
- 忘れ物が多い
- おもちゃや友だちに関心がない
- 集団の場が苦手

### お子さんを育てるなかで、こんなこと感じたことはありませんか？

- 育てにくいと感じる
- どう接してよいかわからない

### お気軽に ご相談ください

子どもの発達に不安を感じたときは、家族だけで悩まずに、お気軽にご相談ください。

市内在住のおおむね5～18歳までの本人・家族・各関係機関からの相談に応じています。

相談は無料です。

### サポート内容～切れ目のない支援を行います～

子どもたちの未来を支えるためには、取り巻く人々が子どもの一人ひとりの姿、特性を見つめ、より深く理解し、そこから本人に合った支援を考える必要があります。

すきっぷでは、保健師・心理師・作業療法士・言語聴覚士・医師等が発達に関するさまざまな相談に応じると同時に、子どもたちの将来を見据え、切れ目のない支援が行われるように応援していきます。



#### 関係機関との連携

各機関との調整や情報共有

#### 子どもの育ちと特性の理解・応援

個別教室の開催

心理師等の専門職との面談

#### 学びの場での成長応援

保育園・幼稚園等や学校での巡回・個別相談

#### 不登校の子どもの保護者支援

保護者同士の交流の場

●赤ちゃんを迎える準備 会場：健康推進課（保健センター内） ☎ 24-2003  はにぼんチャレンジ対象事業

イベント	内容	日時	対象	申込
おや親タマゴ 「はじめて生活 with ベビー」	妊娠中の生活・栄養・赤 ちゃんのお風呂の入れ 方・妊婦体験など	3月2日(水)・4月4日(月) 午後1時30分～3時30分 3月3日(水)・4月6日(水) 午前9時30分～11時30分 ※終了時刻は前後する場合があります。	これからママ・ パパになる方	随時受付 健康推進課へ

●赤ちゃんが生まれたら 会場：健康推進課（保健センター内） ☎ 24-2003  はにぼんチャレンジ対象事業

イベント	内容	日時	対象	申込
母乳相談	母乳の量、授乳の仕方等 に関する母乳相談 ※はにぼんチャレンジ対象外	3月18日(金)・4月28日(木) 午前9時～10時30分 (30分ごとに実施)	生後4か月頃ま でのお子さんと その保護者	定員あり。各実施月の1日か ら健康推進課へ ※母乳相談は初回相談者のみ。
ラッコクラス	赤ちゃんのころ  ～支援センター編～ 赤ちゃんの発達を促すた めの遊び方や関わり方を 紹介	3月1日(火)・4月5日(火) 午前10時～11時50分  3月10日(木) [会場：児玉保育園子育て支援センター with] 4月11日(月) [会場：こざくら子育て支援センター] 午前9時45分～10時30分(両日とも) ※参加人数で時間の変更あり。	生後2～4か 月のお子さん とその保護者	開催日の3日前までに健康推 進課へ
コアラクラス	うきうき♪ はじめての離乳食	3月3日(水)・4月7日(木) 午前10時～11時30分	生後4～5か 月のお子さん とその保護者	

※お子さんの成長や育児に関すること、栄養に関するご相談は、随時受け付けています。ご心配なことがありましたら、健康推進課（保健センター内）までご連絡ください。また、計測をご希望の方は、子育て支援センター・児童センターで実施しています。



わたなべ あおば  
渡辺 蒼葉ちゃん  
6歳 本庄



ふくだ りつき  
福田 律希ちゃん  
5歳 五十子



よしおか はると  
吉岡 晴翔ちゃん  
5歳 栄

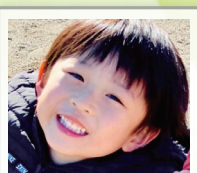

いづか れん  
飯塚 蓮ちゃん  
4歳 小島南



いしい ゆうと  
石井 遊翔ちゃん  
4歳 児玉町上真下

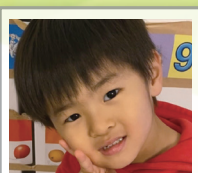

さくらい まさき  
桜井 真咲ちゃん  
4歳 小島南

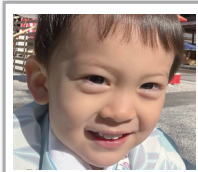

まつお あゆむ  
松尾 歩空ちゃん  
3歳 東台



まつど みこと  
松土 充尊ちゃん  
3歳 四季の里



ささお わか  
笹生 和花ちゃん  
2歳 若泉



せきね りんたろう  
関根 凜太郎ちゃん  
2歳 小島

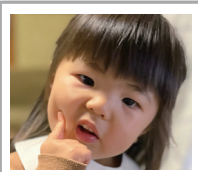

たじま いとほ  
田島 紘葉ちゃん  
2歳 児玉町児玉



あらい めりあちゃん  
新井 めりあちゃん  
1歳 児玉町吉田林



よねやま やすと  
米山 恭人ちゃん  
1歳 今井

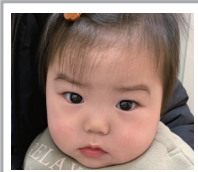

やまもと こはる  
山本 小暖ちゃん  
1歳 早稲田の杜



よねやま やすと  
米山 恭人ちゃん  
1歳 今井

4月にお誕生日を迎える小学校就学前のお子さんの写真を募集中です。顔のはっきり写ったお子さんの写真、氏名、ふりがな、住所、生年月日、保護者の氏名、連絡先を記入のうえ、下記のあて先へ持参、郵送またはメールで応募してください。

※応募多数の場合抽選（未掲載のお子さんが優先）。応募写真は返却できません。

あて先

〒367-8501 本庄市本庄3-5-3 本庄市役所広報課広報係 ☎25-11155

☑ omedetou@city.honjo.lg.jp ※締切は**3月10日(木)** (必着)

# 子育て支援のお知らせ

## 児童センター

前原児童センター ☎ 21-9820、日の出児童センター ☎ 21-0420、  
児玉児童センター ☎ 71-6805

児童センターは主に小学生までの児童が自由に集い、遊べる場所です。また、小さいお子さんを連れて保護者の皆さんの交流の場としてもご利用ください。

### ●つどいの広場（乳幼児の親子の交流の場）

0歳～就学前の子と保護者の皆さんが自由に交流できる広場です。子育てに関する相談も受けていますので、お気軽にご参加ください。

**日時** 月・水・金曜日（休日を除く）

午前9時～午後2時

### つどいの広場 あそびの講座（午前10時～）

つどいの広場の中で乳幼児の親子で楽しめる参加自由の講座を開催しています。

○下記の講座は、はにぼんチャレンジ対象事業です。

はにぼんチャレンジ対象の講座は、予約制です。開催日1週間前の午前9時より、各センターへ電話または来館時に申し込み。空きがあれば、当日でも参加できます。

**利用時間** 月～土曜日（休日・年末年始除く）  
午前9時～午後5時



▲つどいの広場

※新型コロナウイルス感染拡大防止のため、利用者の参加人数制限を行う場合があります。また、利用前の検温、手指の消毒やマスクの着用（2歳未満のお子さんを除く）をお願いしています。

※掲載している催しは、中止または延期となる場合があります。詳しくは、各児童センターへご確認ください。

### ◆うたとピアノのミニコンサート

講師：金澤 絢子 先生・高野 美紀 先生

#### 開催日

前原：3月14日(月)

日の出：3月23日(水)

児玉：3月16日(水)

ピアノに合わせて歌ったり、リトミックなどをしながら一緒に遊ぶ楽しいミニコンサートです。美しい歌声をぜひ親子で聴きに來ませんか。

### ◆リトミック

講師：小川 豊子 先生

#### 開催日

前原：4月27日(水)

日の出：4月6日(水)

児玉：4月13日(水)

音楽を使って楽しく子どもの発達をうながします。リズム楽器を使った音楽遊びなど、楽しい時間が過ごせます。



## HAPPY BIRTHDAY

### 3月生まれのみんな



すずき はやと  
鈴木 颯ちゃん  
4歳 小島南

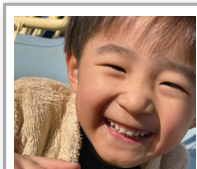

わたなべ かのあ  
渡辺 叶空ちゃん  
4歳 今井

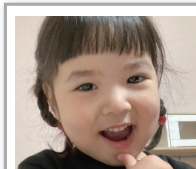

きみしま わか  
君嶋 環歌ちゃん  
3歳 栗崎

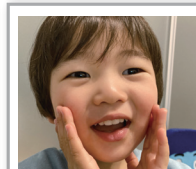

さいとう ゆうま  
齋藤 佑真ちゃん  
3歳 日の出

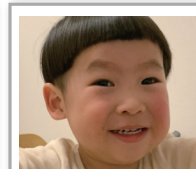

はやの さく  
早野 朔ちゃん  
3歳 早稲田の杜



ほりお りくと  
堀尾 陸仁ちゃん  
3歳 五十子

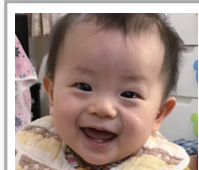

あらい ゆいと  
新井 結人ちゃん  
1歳 日の出

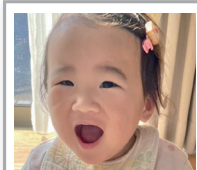

おか りつは  
岡 律花ちゃん  
1歳 東台



せきね とき  
関根 翔輝ちゃん  
1歳 児玉町児玉



つのだ らいき  
角田 菜希ちゃん  
1歳 児玉町児玉

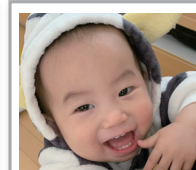

でうし あやと  
出牛 絢斗ちゃん  
1歳 児玉町共栄

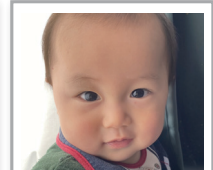

ながぬま けん  
長沼 慎ちゃん  
1歳 柏

発行/本庄市  
編集/本庄市役所企画財政部広報課



〒367-8501 埼玉県本庄市本庄3-5-3  
☎0495-25-1111 FAX 0495-21-8499 ✉kouhou@city.honjo.lg.jp  
<https://www.city.honjo.lg.jp/>  
※広報ほんじょうは、ホームページでもご覧になれます。

# 本庄花だより

まちが色づく春がやってきます。市内には、春を鮮やかに彩る花の名所が多数あり、訪れる人を楽しませてくれます。日常の中の『春』を味わってみませんか。



**桜** 3月下旬～4月中旬  
若泉第一・第二公園  
若泉2丁目地内



夜にはライトアップで  
幻想的な風景も楽しめます



**桜** 3月下旬～4月中旬  
こだま千本桜  
児玉町小山川河畔

**梅** 2月中旬～3月上旬



**本庄総合公園**  
北堀 433

**芝桜** 4月下旬～5月上旬



**児玉総合運動公園**  
児玉町小平 1258

**ぼたん** 4月中旬～5月上旬



**瑠璃ぼたん園(正楽寺)**  
児玉町上真下 451

**ぼたん** 4月中旬～5月上旬



**立岩寺のぼたん(立岩寺)**  
滝瀬 1420

**藤** 4月下旬～5月中旬



**骨波田の藤(長泉寺)**  
児玉町高柳 901

**藤** 4月下旬～5月中旬



**正観寺の藤(正観寺)**  
都島 864

**ヤマツツジ** 4月下旬～5月上旬



**ふるさとの森公園**  
児玉町小平 653

**ヤマツツジ** 4月下旬～5月上旬

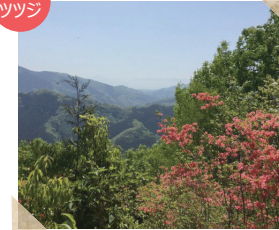

**稲沢ハイキングコース**  
児玉町稲沢地内

天候状況により、花の開花時期は前後することがあります。また、お出かけの際は、感染防止対策へのご協力をお願いします。

★本庄市観光協会 本庄支部 ☎ 25-1174  
児玉支部 ☎ 72-1334



ホームページ



Twitter



Instagram



Facebook