

パラリンピアンと一緒に ゴールボールを体験

4月1日、カミケンシルクドームでゴールボール体験会が行われ、市内の小学生が東京2020パラリンピック日本代表選手に教わりながらゴールボールを体験しました。

アイシェード（目隠し）をすることで、誰もが楽しめるゴールボールの魅力に小学生達も熱中していました。



人の動き (2022. 4. 1 現在)

人口	77,552	(-72)
男	38,710	(-52)
女	38,842	(-20)
世帯数	35,477	(+82)

() 内は前月との比較

人口増減の内訳

出生	22	転入	497
死亡	96	転出	500
自然増減	-74	社会増減	-3
		その他	+5



▶行政サービスへの費用負担

7月から手数料の一部を改定します

お知らせ

★企画課 ☎ 25- 1 1 5 7

市では、皆さんが行政サービスを利用した際、かかった費用の一部を手数料として利用者に負担をお願いしています。

これらの手数料については、長年据え置かれていましたが、このたび、受益者負担の適正化を図るため「使用料・手数料の適正運用に関する基本方針」を策定し、統一的な算定基準等に基づいて慎重に検討を重ねました。その結果、下表のとおり手数料の

一部を改定します。

改定後の手数料は、**7月1日**(金)から適用となります。

※郵送などで各種証明書等の交付を申請する場合、6月30日(木)までに交付申請が到着しても、書類の不備等により発行が7月1日(金)以降になると、改定後の手数料が適用されます。余裕を持った手続きをお願いします。

●改定となる手数料の一覧

証明書等の種類	現行の手数料	改定後の手数料	担当課
租税公課に関する証明	150円	200円	課税課 ☎ 25- 1 1 2 2
資産に関する証明			
法人等に関する証明			
営業に関する証明			
固定資産課税台帳の閲覧			
固定資産課税台帳に関する証明			
地籍図の交付	150円	200円	市民課 ☎ 25- 1 1 1 3
住民票の写しの交付			
住民票に関する証明			
戸籍の附票の交付			
印鑑登録証明書の交付	150円	200円	市民活動推進課 ☎ 25- 1 1 1 8
認可を受けた地縁団体に係る告示事項の証明書			
認可地縁団体印鑑登録証明書の交付	150円	200円	※各所管課にお問い合わせください。
その他の証明（課税台帳未登録証明、独身証明、農用地区域・農業用施設用地・農用地区域外証明、道路（水路）境界に関する証明、都市計画区域証明、市営住宅駐車場車庫証明 など）			

▶コンビニ交付サービスではこれまで通りの手数料で発行します

★市民課 ☎ 25- 1 2 4 6

マイナンバーカードをお持ちの方は、全国のコンビニエンスストア等のマルチコピー機で証明書が取得できます。7月以降も手数料が据え置き（150円～450円）となっているほか、7月1日(金)からは世帯全員の住民票の写しが取得できるようになるなど便利に利用できます。

※利用には、利用者証明用電子証明書の暗証番号（4ケタ）の入力が必要です。

●取得できる証明書

・住民票の写し [150円] ・印鑑登録証明書 [150円]

- ・戸籍の附票の写し（附票全部事項証明、附票個人証明） [150円]
- ・所得・課税証明書 [150円] ・納税証明書 [150円]
- ・戸籍証明書（全部事項証明書、個人事項証明書） [450円]

●利用可能時間

午前6時30分～午後11時（12月29日～1月3日及びメンテナンス日を除く）

※戸籍の附票の写し及び戸籍証明書については、平日午前9時～午後5時。



▶ 郷土の偉人を顕彰

総検校塙保己一先生 遺徳顕彰会総会を開催

イベント

★総検校塙保己一先生遺徳顕彰会事務局（セルディ内） ☎ 72-8851

総検校塙保己一先生遺徳顕彰会は、郷土出身の偉人、塙保己一先生の遺徳と事績を広く社会に顕彰するために設立され、活動しています。

このたび、次の日程で総会を開催します。皆さんの参加をお待ちしています。

- **日時** 5月28日(土) 午後2時～4時
- **会場** セルディ
- **内容** 総会、記念講演
※記念講演のみの参加も可能です。



▶ 35 議案を審議

令和4年本庄市議会 第1回定例会

議会

★議会事務局 ☎ 25-1148

令和4年市議会第1回定例会が、2月25日から3月25日までの日程で開催されました。

今議会には、総額を歳入歳出それぞれ288億4,700万円とする「令和4年度本庄市一般会計予算」など30議案を提出しました。さらに最終日に、「令和4年度本庄市一般会計補正予算（第1号）」など4議案を提出しました。

また、議員提出議案として「ロシアによるウクライナへの侵攻に断固抗議する決議」の1議案が提出されました。

29日間の審議の結果、すべての議案が原案のとおり、可決・同意され、閉会しました。



▶ 18歳から応募できます

期日前投票所の立会人を募集

募集

★選挙管理委員会事務局 ☎ 25-1187

皆さんに政治や選挙への関心を持っていただき、選挙を身近なものと感じてもらうため、期日前投票所投票立会人を募集しています。

- **立会日** 選挙の告示（公示）日の翌日から投票日の前日までのいずれかの日
- **場所** 市役所または児玉総合支所（アスパアこだま）のいずれか
- **時間・報酬**

立会時間	報酬
午前8時30分～午後8時	9,600円
午前8時30分～午後2時15分	4,800円
午後2時15分～午後8時	4,800円

※報酬から規定の源泉所得税を控除します。交通費、食事代の支給はありません。

- **応募資格** 18歳以上の市内在住者で、市の選挙人名簿に登録されている方

- **職務** 投票が公正に行われているかを見届けること
- **申込方法** 登録申請書に必要事項を記入のうえ、郵送、**FAX**、**☎**または直接選挙管理委員会事務局（市役所5階）へ

※詳しくは、選挙管理委員会事務局及び市**☎**で配布の登録申請書をご覧ください。

※右記コードからも申し込めます。



申込

- **選任までの流れ** 登録完了後、選挙ごとに日程調整等の連絡を行い、選任します（登録者が必ず選任されるとは限りません）。

※一度登録された方は、取消の申出や転出等がない限り、登録が継続します。

<令和4年度中に執行される選挙>

- ◆ 参議院議員通常選挙



▶ 公共施設の今後を考える

本庄市公共施設等マネジメント推進審議会委員を募集

募集

★企画課 ☎ 25- 1 1 5 7

市では、公共施設等の維持管理及び総量管理について、長期的かつ計画的な推進を図るため、公共施設等マネジメント推進審議会を設置します。審議会では、課題の分析及び改善に向けた調査審議を行います。

このたび、審議会の委員を募集します。

● **応募資格** 次の条件をすべて満たすこと

- ① 応募締切日において 18 歳以上であること
- ② 市内に在住・在勤していること
- ③ 平日の日中に開催する審議会に出席できること

※ 応募日時点で市の審議会等 3 機関の委員に委嘱されている方は、応募できません。

● **募集人数** 3 名

● **任期** 委嘱日から 2 年間

● **報酬** 審議会の出席 1 日につき、6,200 円

● **開催回数** 審議会：年 3 回程度

審議会部会：年 6 回程度

※ 審議会及び審議会部会を合わせて、年間最大 9 回程度開催予定です。

● **応募方法** 応募用紙に必要事項を記入のうえ、「応募理由及び本市の特性を踏まえた公共施設の課題と解決方法についての考え方」を 800 字以内にまとめ、郵送、☒または直接企画課（市役所 3 階）へ

※ 詳しくは、企画課及び市 HP で配付の応募用紙をご覧ください。

● **応募締切** 5 月 23 日（月）午後 5 時（必着）

● **選考方法** 書類審査

※ 結果は応募者に通知します。



市 HP



▶ 市のスポーツ推進のために

本庄市スポーツ推進審議会委員を募集

募集

★スポーツ推進課 ☎ 25- 1 1 5 2

市のスポーツ行政に市民の意見を反映し、市民とともにスポーツ推進を図ることを目的として、本庄市スポーツ推進審議会を設置しています。

このたび、審議会の委員を募集します。

● **応募資格** 応募締切日において 18 歳以上の市内在住・在勤者（学生を除く）

※ 応募日時点で市の審議会等 3 機関の委員に委嘱されている方は、応募できません。

● **募集人数** 2 名

● **任期** 7 月 1 日から 2 年間

● **報酬** 審議会の出席 1 日につき、6,200 円

● **開催回数** 年 2 回程度

● **応募方法** 応募用紙に必要事項を記入のうえ、

「本庄市のスポーツ推進について考えること」を 800 字以内にまとめ、郵送、☒または直接スポーツ推進課（市役所 4 階）へ

※ 詳しくは、スポーツ推進課、カミケンシルクドーム、エコピア、支所総務課（アスパアこだま 2 階）及び市 HP で配付の応募用紙をご覧ください。

● **応募締切** 5 月 20 日（金）午後 5 時（必着）

● **選考方法** 書類審査

※ 結果は応募者に通知します。



市 HP

市民税・県民税のお知らせ

★課税課 ☎ 25- 1 1 2 3

令和4年度 市民税・県民税税額決定通知書及び納税通知書を発送します

○給与から特別徴収されている方

5月中旬に税額決定通知書を勤務先へ発送

○普通徴収の方、公的年金から特別徴収されている方

6月上旬に納税通知書または税額決定通知書を発送

令和4年度（令和3年分）所得・課税証明書の発行について

令和4年度（令和3年分）所得・課税証明書は、6月10日（金）から発行を予定しています。

○証明書を発行できる方

次のいずれかに該当する方

- ・市民税、県民税申告をした方
- ・確定申告をした方
- ・勤務先から給与支払報告書が市へ提出されている方
- ・年金保険者から公的年金等支払報告書が市へ提出されている方

上記に該当しない方は、市に課税資料がないため、申告をした後でなければ証明書が発行できません。収入がない方、家族の扶養になっている方も同様です。

※所得・課税証明書は市民税・県民税の税額決定後に発行できます。なお、当初の申告期間以降（3月16日以降）に確定申告をした方は、内容を反映した証明書の発行までに、日数がかかる場合がありますのでご注意ください。

市民税・県民税の納税方法

▶普通徴収

納税義務者本人が納付書または口座振替により、6月、8月、10月、翌年1月の4回の納期で納める方法

▶給与からの特別徴収

給与支払者が納税義務者の毎月の給与から特別徴収税額を天引きし、6月から翌年5月までの12回で納税義務者に代わって納める方法

▶公的年金からの特別徴収

日本年金機構などの年金保険者が納税義務者の年金から公的年金所得に係る特別徴収税額を天引きし、4月、6月、8月、10月、12月、翌年2月の6回で納税義務者に代わって納める方法。令和4年度も引き続き対象者となる方は、前年度の納税通知書または税額決定通知書に記載されている「翌年度の仮特別徴収税額」が4月、6月、8月支給の年金から天引きされます。

※4月1日現在65歳以上で、介護保険料が年金から天引きされている方は、公的年金からの特別徴収対象者となります。なお、初めて特別徴収が開始される年度は、10月支給の年金から天引きされます。

国民健康保険ガイド わたしたちの 国保

国民健康保険（国保）は、けがや病気をしたときに安心して医療を受けられるよう、加入者が保険税を出し合って互いに助け合う制度で、市と埼玉県が共同で運営しています。

★保険課 ☎ 25- 1 1 1 6

令和4年度本庄市国民健康保険特別会計当初予算額

79億7,574万4千円

(昨年度の予算から5,348万1千円〈0.68%〉増)

令和4年度当初予算のお知らせ

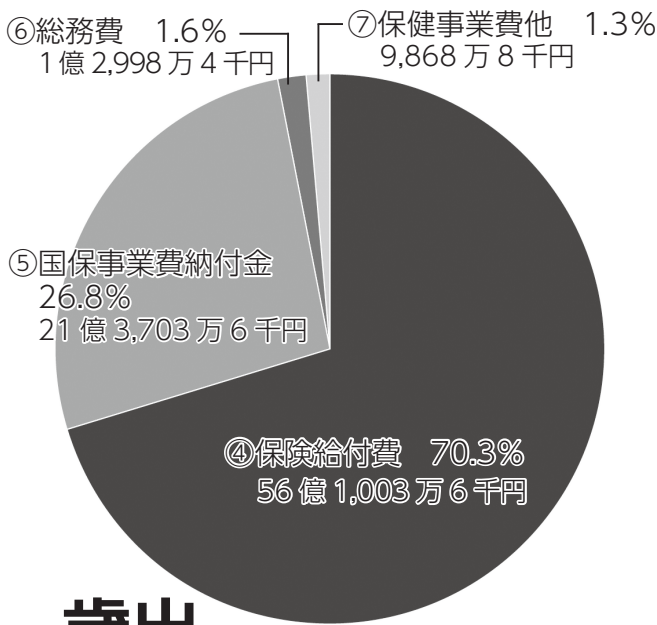

歳出

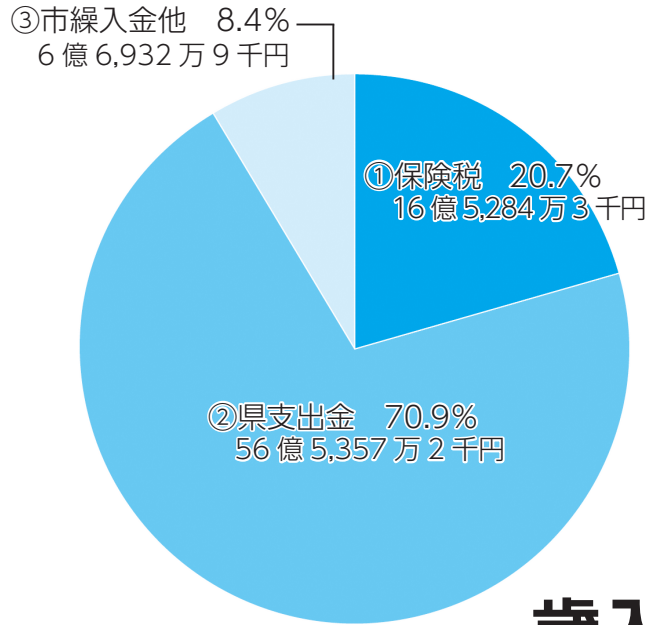

歳入

- 用語解説**
- 歳入**
- ① 保険税 納めていただく保険税
 - ② 県支出金 県から支出される交付金
 - ③ 市繰入金他 一般会計からの繰入金など
- 歳出**
- ④ 保険給付費 本庄市国保が医療機関等に支払う医療費
 - ⑤ 国保事業費納付金 国保の安定的な財政運営のために県に納付するもの
 - ⑥ 総務費 国保事務に従事する職員の給与、事務費など
 - ⑦ 保健事業費他 特定健診、健康づくり事業に関する費用など

今後の事業運営について

市では、これからも歳入の確保と歳出の縮減に努め、国保財政を安定的に運営していきたいと考えています。そのためにもさまざまな取り組みを行ってまいりますので、皆様のご理解とご協力をお願いします。

国保財政の安定的な運営にご協力を 健康づくりや医療費抑制への取組を紹介します

◆特定健診を受診しましょう

40歳～74歳の国保加入者を対象に、特定健康診査を実施しています。

年に一度、特定健診を受けて、生活習慣病の早期発見・重症化予防につなげましょう。



特定健診の自己負担は 0円です

個人で受けると約1万円かかる特定健診を、国保の加入者は無料で受けられます。

集団健診の受診券は、4月に郵送しました。見当たらない場合は再発行できます。健康推進課（☎24・2003）へお問い合わせください。

◆ジェネリック医薬品を利用しましょう

ジェネリック医薬品とは

新薬（先発医薬品）の特許期間が過ぎたあと、新薬と同じ成分で製造・販売された、新薬より安価な薬です。

ジェネリック医薬品に変更すると医療費の抑制につながる効果が高いと思われる方に、年2回「ジェネリック医薬品差額通知」をお送りしています。通知には、ジェネリック医薬品に変更するとどのくら

い費用が安くなるか書いてありますので、参考にしてください。

なお、ジェネリック医薬品に変更するときは、お医者さんや薬剤師さんにご相談ください。

※全ての薬にジェネリック医薬品があるとは限りません。また、もともと低価格な薬など、費用があまり変わらない場合もあります。

◆参加資格拡大！はにぼんチャレンジ2022

はにぼんチャレンジは、健康で元気な生活ができる「健康寿命」を延ばすサポートをしています。健康づくりをしながらポイントをあつめて賞品と交換できます。

実施期間 令和5年3月22日

(水)まで

対象 18歳以上の市内在住者
※高校生を含む学生の参加も可。

健康目標、「毎日チャレンジシート」に健康づくり活動を記録する

・特定健診・人間ドック等を受ける

・市主催のポイント対象事業に参加する など

※詳しくは、ポイント手帳または市HPをご覧ください。

ポイントのあつめ方

・自宅で健康づくり 「MY



市HP

新型コロナウイルス感染症の影響で収入 が減少した方の国保税の減免について

令和4年度も減免申請を受け付ける予定です

新型コロナウイルス感染症の影響で収入が減少した方の国保税について、昨年度までと同様、減免申請の受付を予定しています。申請予定の方は、帳簿や給与明細書の整理等、準備をお願いします。また前年の所得の申告が済んでいない方は、必ず申告をお願いします。

詳しくは決定次第、広報ほんじょうや市HPでお知らせします。

★保険課 ☎25・1116

特別職職員の就任

副市長に山下部氏

★秘書課 ☎ 25- 1 1 5 4

副市長に、山下部勝氏が就任しました。

任期は、令和8年3月31日までです。



副市長
山下部 勝 氏

教育長に下野戸氏

★教育総務課 ☎ 25- 1 1 8 2

教育長に、下野戸陽子氏が就任しました。

任期は、令和7年3月31日までです。



教育長
下野戸 陽子 氏

監査委員に岩堀氏

★監査委員事務局 ☎ 25- 1 1 8 7

監査委員に、岩堀薫氏が就任しました。

任期は、令和8年3月23日までです。



監査委員
岩堀 薫 氏

公平委員会委員に久米氏

★監査委員事務局 ☎ 25- 1 1 8 7

公平委員会委員に、久米敦氏が就任しました。

任期は、令和8年3月23日までです。



公平委員会委員
久米 敦 氏

選挙管理委員会委員に各氏

★選挙管理委員会事務局 ☎ 25- 1 1 8 7

任期満了に伴い、令和4年市議会第1回定例会において、選挙管理委員会委員及び委員に欠員が出た場合の補充員が選出されました。

任期は、令和8年3月22日までです。

また、3月29日に開かれた選挙管理委員会において、委員長に荒井一夫氏が選出され、委員長職務代理者には清水満氏が指定されました。

○補充員

永尾 路子 氏 奥原 栄一 氏
阪上 賢司 氏 竹沢 弘子 氏



委員長
荒井 一夫 氏



委員長職務代理者
清水 満 氏



委員
上山 道子 氏



委員
武政 真二 氏

市役所の人事異動

市では、次のとおり人事異動を発令しました。新採用・退職者以外は課長級以上を掲載しています。

() 内は、旧役職です。

★行政管理課 25- 1 1 6 0

○4月1日付け 異動

〔企画財政部〕

▽秘書課長（広報課長）野口祐史
▽広報課長（下水道課長補佐兼業務係長）高柳一美

〔総務部〕

▽課税課長（市民課長）根岸栄輝

〔市民生活部〕

▽市民生活部長（農業委員会事務局長）早野悟▽市民生活部次長兼支所総務課長（秘書課長）清水宏
▽危機管理課長（オリンピック・パラリンピック支援室長）田島隆行▽市民課長（情報システム課長補佐兼情報システム係長）塩原崇
▽支所市民福祉課長（地域福祉課副参事）井田純子

〔福祉部〕

▽福祉部長兼福祉事務所長（生活自立支援課長）山田剛▽生活支援課長（支所市民福祉課長）三井田憲治▽障害福祉課長（文化財保護課長兼本庄早稻田の杜ミュージアム館長）佐々木智恵

〔保健部〕

▽保健部長兼福祉事務所長（経済環境部次長兼保健部健康推進課副参事）金井正男▽健康推進課長（企画課長補佐兼企画係長）武正和敏

〔経済環境部〕

▽経済環境部次長（秘書課長）清水宏《再掲》▽経済環境部次長（図書館長）落合吉昭▽農政課長（課税課長）中村俊夫▽産業開発室長兼産業開発係長（産業開発室長）峰岸功

〔都市整備部〕

▽都市整備部長（都市整備部次長）齊藤順一▽道路整備課長（営繕住宅課長）長浜徹▽営繕住宅課長（営繕住宅課長補佐兼営繕係長）岩井孝訓

〔会計課〕

▽会計管理者兼会計課長（会計課長補佐兼会計係長）渡邊憲尉

〔児玉総合支所〕

▽児玉総合支所長（秘書課長）清水宏《再掲》

〔教育委員会事務局〕

▽教育委員会事務局参事兼教育総務課長（教育総務課長）笠原栄作
▽教育総務課副参事（企画課長補佐兼調整係長）新井照美▽文化財保護課長兼本庄早稻田の杜ミュージアム館長（障害福祉課長）折茂勝彦▽図書館長（支所総務課長補佐兼地域安心係長）中村忍

〔農業委員会事務局〕

▽農業委員会事務局長（水道課長補佐兼業務係長）中西太

○4月1日付け 派遣

〔児玉都市広域市町村圏組合〕

▽企画財政部付課長（会計管理者兼会計課長）我妻元晴

○4月1日付け 新採用

〔企画課〕

西澤笙平▽課税課 木下和真・阿部夏季▽収納課 山本大介▽危機管理課 木村悦士▽市民課 辻萌々香▽障害福祉課 加藤由華▽介護保険課 矢島遼騎・野原優人▽保険課 鈴木健太▽子育て支援課 岡芹花奈▽保育課 金井麻衣▽商工観光課 村橋美波▽農政課 小田凪▽都市整備部 栗原龍一（埼玉県から派遣）▽道路管理課 新井紗近▽道路整備課 根岸一馬（児玉郡市広域市町村圏組合から派遣）・水野洋平▽都市計画課 坂倉大介▽建築開発課 中村直輝▽下水道課 三木茜▽学校教育課 岡真理子（埼玉県から派遣）▽図書館 石川礼子▽農業委員会事務局 江森憲太

○3月31日付け 退職

▽青木光蔵（市民生活部長）《再任用・障害福祉課》▽原史子（福祉部長兼福祉事務所長）《再任用・支所環境産業課》▽岡野美香（保

健部長兼福祉事務所長）《再任用・生活支援課》▽出牛貞仁（企画財政部付課長）《再任用・図書館》▽伊平直美（健康推進課長）《再任用・スポーツ推進課》▽宮前恒夫（道路整備課長）▽井上務（支所環境産業課副参事）《再任用・生涯学習課》▽金子百合子（障害福祉課長補佐兼援護係長）《再任用・介護保険課》▽堀口滋（児玉総合支所長兼市民生活部次長兼経済環境部次長兼支所総務課長）▽前川章（危機管理課長）▽五十嵐世志雄（農政課長）▽園木健造（環境推進課長補佐兼エコタウン推進係長）▽伊達由香里（図書館主査）▽藤井信（危機管理課主任）▽岡田麻衣子（保育課主任）▽横沢優華（保育課保育士）▽小林祥平（農業委員会事務局主事）▽永尾仁一（収納課専門員）▽山田由幸（市民課専門員）▽小林寿嗣（支所市民福祉課専門員）▽中田啓一（商工観光課専門員）▽大屋正信（都市計画課専門員）▽石川龍夫（生涯学習課専門員）▽反町光弘（文化財保護課専門員）▽石原みゆき（図書館専門員）▽加藤衛（都市整備部長）埼玉県へ▽亀田央葉（学校教育課指導主事）埼玉県へ

5月12日は民生委員・児童委員の日

あなたの地区の民生委員・児童委員を紹介します

民生委員・児童委員は、社会奉仕の精神をもって、皆さんの立場に立って相談に応じ、必要な援助を行うボランティアです。民生委員法及び児童福祉法に基づいて区域に設置が定められ、厚生労働大臣から民生委員・児童委員として委嘱されています。高齢者の介護・子育て・健康・暮らしのことなど、一人で悩まず、お気軽にご相談ください。

令和4年5月1日現在 ◎：地区会長 ○：地区副会長 ◇令和4年4月1日に委嘱した委員

協議会	担当地区	氏名	電話番号	
第一地区民生委員・児童委員協議会	宮本町	1・3・10～13・15支会	青木 節子 24-4110	
		2・4～9支会	久米原登美枝 22-4794	
		17～21・35・36支会	岡田 典之 24-4499	
		16・24・25・37・38支会	伊藤 文夫 24-6720	
		28・29・33・34支会	田島久美子 21-7437	
		14・23・30・31支会	内谷 美樹 23-1278	
		22・26・27・32支会	◇野口 好夫 24-2360	
	泉 町	1～6支会	○田中 美幸 22-2061	
		7～12支会	奈良 進 21-9344	
	上 町	1～13支会	皆川きみ子 080-1026-2654	
	照若町	1～3支会	小林 広和 22-4218	
		4～9支会	齊藤 栄子 24-3885	
		17～22支会	茂木はるみ 21-4590	
		12・14～16・23・24支会	沼田 戦二 21-0219	
		10・11・13・25～27支会	田中 茂 24-6108	
	七軒町	1～8・31支会	清水 恵子 090-5490-6901	
		9・10・12～15・32支会	高橋 慎二 090-3223-1613	
		11・16・18・25・27・29・30支会	宮崎 好枝 080-5024-6287	
		19～24・28支会	三品 友理 23-2343	
	仲 町	1～12支会	松崎ひとみ 21-2090	
	末広町	1～2・20～23支会	◎織茂 保 22-4507	
		8～13支会	山崎 良美 080-1040-4062	
		3～7支会	平田 舞 71-6392	
		14～19支会	有村 義広 24-2485	
		全域(主任児童委員)	橋本 紀江 23-2754 高橋 正枝 21-0998	
	第二地区民生委員・児童委員協議会	本 町	1・6・8・10支会	荒井 敏康 22-3582
			2～5・25支会	柳田 恵 050-3565-7193
7・13～15支会			佐々木成子 080-5506-7944	
9・21・23支会			石田 法子 22-3415	
11・12・17・28支会			金井 洋明 21-1714	
16・18～20支会			矢代美恵子 23-3846	
22・24・26・27支会			大和田加津子 24-0105	
南本町		1・2・10・13支会	中島 彰子 21-5452	
		3～5支会	鈴木 淑子 21-1146	
		6・7・12支会	小山 温子 22-0377	
		8・9・11支会	樹森 淳子 21-0117	
台 町		1～3・32支会	川瀬 京子 22-3191	
		4～7支会	飯岡 晴雄 21-1717	
		8～11支会	○樋口 頼正 24-0132	
		12～15支会	小池美喜子 22-2515	
		16～19支会	倉橋ひとみ 22-5775	
		20～23支会	井上美恵子 21-5259	
		24～27支会	山下 眞弓 21-2518	
諏訪町		28～31・33支会	設楽なか江 21-1310	
		1の1・1の2・11支会	渡邊 征夫 24-4745	
		2の1・2の2支会	◇岩田 明美 090-4547-7953	
		3・9・10支会	細野 雄一 22-5075	
		4・5・12支会	福島志津江 22-3810	
		6・14・15支会	◎齋藤 京子 22-6813	
		7・8の1支会	小林貴美代 22-7714	
		8の2・13・16支会	秋和 千秋 21-9391	

協議会	担当地区	氏名	電話番号
第一地区民生委員・児童委員協議会	朝日町	1・8・14支会	橋本 和也 22-4366
		2・7・15支会	山田 時枝 24-3319
		3・13・16支会	秋山みち子 24-1578
		4・9・21・22支会	嶋原 英明 24-7168
		5・6・12支会	萩原 定夫 22-6217
		10・11・20支会	逸見 寛治 21-2967
		17～19支会	松島 善江 21-6686
		23～25支会(ダイヤパス)	平田 良子 21-1603
	全域(主任児童委員)	嶋田 加代 23-3312 赤沼 博美 24-3091	
	藤田・仁手地区民生委員・児童委員協議会	鵜 森	鵜森、寿3丁目4～10・11番の一部
傍示堂		傍示堂	◎飯島 市郎 21-8264
牧 西		1～13支会	中島 清美 21-8245
		14～22支会	森 米子 24-1350
小和瀬		小和瀬	長谷川佐知子 24-1285
宮 戸		宮戸	金井 美幸 21-7338
堀 田		堀田	前原 喜夫 22-2886
滝 瀬		滝瀬	○中西 守 22-2867
仁 手		仁手	茂木 英子 24-0735
下仁手		下仁手	佐鳥 清 24-1035
久々宇		久々宇	沼尻 伸子 24-0742
田 中		田中	設楽 博一 21-5696
上仁手		上仁手	田村 絹代 21-5804
全域(主任児童委員)		石田 久乃 24-7757 福島 里歌 22-2941	
旭地区民生委員・児童委員協議会		都島・杉山	都島・杉山
	山王堂	山王堂	福本アエ子 21-3914
	沼和田	沼和田	○金子 健一 21-6874
	小 島	1丁目(県営住宅)	◇河田 恭子 23-3364
		1丁目1・2番、6丁目全域	長濱 眞司 21-2106
		1丁目3～11番、千代田2丁目5番	松澤 弘美 21-5837
		1丁目12・13番、5丁目全域	松崎 良子 21-4688
		2丁目1・14～16番、3丁目9の一部・11～16番、4丁目全域	久保 敏枝 21-3216
		2丁目2・3・6・7・10～13番、3丁目2・5・9の一部・10番	横山 雅文 24-8105
	小島南	2丁目4・5・8・9番、3丁目3・4番	森田 好子 21-7038
		1丁目	黒澤 玲子 21-0015
		2丁目	青木 浩子 21-6867
		3丁目1～4・10・11番	亀田 要子 24-2684
	万年寺	3丁目5～9番	巴 美代子 21-0604
		1～9支会	◎茂木 秀夫 21-6577
	下野堂	10～12支会	矢野 輝与 22-7366
		1～7・11支会、小島3丁目6、7支会(JR高崎線北)	田村 幸一 71-7808
	新井・三友	8～10支会(JR高崎線南)	出口 信子 22-6732
全域(主任児童委員)		境野 滋夫 21-3675 佐々木眞紀 24-8357 函師 喜恵 21-4193	

★地域福祉課 ☎ 25- 1 1 4 2

協議会	担当地区		氏名	電話番号
北泉地区民生委員・児童委員協議会	本田	本田	福島 和子	22-4967
	新田原	新田原	長谷川泰子	24-8126
	久下塚	久下塚	高田 孝子	21-5354
	けや木	1～3支会	田中 丈夫	22-6608
		4～6支会	佐藤 悦子	22-4198
		7～9支会	浅見芙美子	21-1056
	四季の里	1～4支会	依田 利夫	21-5336
		5～8支会	強瀬志ず江	22-0653
	栗崎	栗崎	金子 茂	22-7110
	西五十子	1～10支会	○芦澤 吉一	22-4966
	五十子	五十子1～3丁目	温井 祐子	21-6304
	東五十子	東五十子	石井 豊次	090-8011-9203
	東富田	東富田	金井久美子	21-6767
	曙	1～5・7支会	柴田久美子	21-6069
		6・8～13支会	○武藤 研二	21-6624
		14～19支会	高井久美子	24-2441
	西富田	1～8支会	田村 礼子	21-0656
		9～15支会	金原 栄子	24-1149
		16～22支会	木村 妙子	24-0349
		23～31支会	福島 京子	21-6063
四方田	四方田	飯塚恵美子	21-8083	
東今井	東今井	岡芹ひとみ	24-3882	
西今井・共栄	西今井・共栄	木村みどり	21-8956	
全域(主任児童委員)		高橋 明子	21-3563	
		田邊 晶子	21-5735	
児玉第一地区民生委員・児童委員協議会	長浜町	長浜町	山崎とし江	72-0350
			井沢 正	72-1288
	鍛冶町	鍛冶町	原 幸子	72-5815
	上町	上町	谷矢 力三	72-2835
			杉山 徹雄	72-0138
	仲町	仲町	根岸 昌子	72-3440
			平柳 崇枝	72-1063
	新町	新町	設楽 孝行	090-9851-6340
			中林 久	72-0243
	連雀町	連雀町	倉林 敬文	72-1632
	本町	本町	黒澤 敬吾	0495-72-4453
			黒沢 猛	72-5304
			新井 初代	72-1051
	下町	山王	井上輝代美	080-1264-9026
		生野	永尾 路子	72-0047
		大道	宮部 貴子	72-4485
		大久保	○山本 弘子	090-2676-1670
			田島まり子	72-2520
	蛭川	蛭川	高橋 千春	72-4529
			江原 清美	72-2491
下真下	下真下	水野 一夫	72-0181	
共栄	共栄	佐々木桂子	72-5207	
上真下	上真下	○大山美佐保	72-4684	
吉田林	吉田林	勅使河原恵子	71-1080	
		吉川 敏男	72-0892	
		○山本 明美	72-1486	
入浅見	入浅見	吉富 友子	72-6816	
下浅見	下浅見	田端 正洋	72-3751	
高関	高関	長谷川八代伊	72-5325	
全域(主任児童委員)		茂木智枝美	72-4253	
		工藤 友紀	080-5485-3686	

協議会	担当地区		氏名	電話番号
児玉第二地区民生委員・児童委員協議会	第1金屋	第1金屋	倉林 則枝	72-2797
			新本 長由	72-5855
	第2金屋	第2金屋	中川恵理子	72-1092
			倉林 喜	72-1595
	第3金屋	第3金屋	島野 則雄	72-0423
	長沖	長沖	金井 和子	72-5547
	高柳	高柳	小峰 尚幸	72-0773
	飯倉	飯倉	前川佐代子	72-1442
	宮内	宮内	関根 正典	72-2352
	塩谷	塩谷	杉山 幸一	72-2303
	保木野	保木野	高木 靖尚	72-2440
	田端	田端	○堀越 俊雄	72-9650
			根岸 文子	72-2233
			石倉亜融子	72-7335
	風洞	風洞	○前川 延夫	72-6402
	東小平	東小平	根岸 潔	72-1712
	西小平	西小平	海北 隆	72-3125
	太駄上	太駄上	茂木百合子	78-0043
	太駄中	太駄中	茂木 春代	78-0504
	太駄下	太駄下	中里千恵子	78-0057
河内	河内	今井代志美	78-0631	
稲沢	稲沢	○石森 彰	78-0308	
元田	元田	○今井 和男	72-3269	
全域(主任児童委員)		倉林 恭助	72-0114	
		根岸 貴子	72-1791	

支えあう 住みよい社会 地域から

毎年5月12日は、民生委員・児童委員の日です。また、5月12日(木)から18日(水)は、「民生委員・児童委員の日」活動強化週間です。民生委員・児童委員の活動を知っていただくため、PR活動を展開しています。今年は5月12日(木)に県内コミュニティFM放送局11局において、民生委員・児童委員の存在や活動内容を知ってもらうためのPR番組を放送予定です。本庄市では、「ほんじょうFM(89.3MHz)」で正午から放送予定です。ぜひご視聴ください。

現在、地域では高齢化や人口減少、人間関係の希薄化、生活基盤の弱体化、認知症高齢者の増加、新型コロナウイルス感染拡大等を背景に、住民課題の多様化や複合化(「8050問題」「ダブルケア」など)が進行し、民生委員・児童委員及び主任児童委員に求められるニーズは複雑多岐に渡ります。

民生委員・児童委員は「支えあう 住みよい社会 地域から」という行動宣言のもとに『地域のつなぎ役』として、生活上のさまざまな相談にのり、一緒に解決方法を模索し、地域の皆さんが安心、安全に暮らせるよう地域を見守っています。

光化学スモッグに注意してください

★環境推進課 ☎ 25- 1 1 7 3
支所環境産業課 ☎ 72- 1 3 3 4

光化学スモッグとは

自動車の排出ガスや工場から排出される窒素酸化物や揮発性有機化合物（VOC）が太陽の紫外線により化学反応を起こしてできるものです。光化学スモッグは、一定の濃度になると人の健康や植物などに被害を及ぼすことがあります。

発生しやすい条件

5月から9月ごろまでの、晴れて日差しが強く、日中の最高気温が25℃以上で、風の弱い日に発生しやすくなります。

被害を防止するために

- 外での激しい運動は避けましょう
- 目などに刺激を感じたら、屋外に入りましょう
- 子どもや高齢者の方は、影響を受けやすいので特に注意しましょう

こんな症状がでたら

- 目に刺激を感じたときは、洗眼をしましょう
- のどに痛みを感じたときは、うがいをしましょう
- 洗眼やうがいをしてもよくなるいときや、呼吸困難やけいれんなどがあるときは、医師の診察を受けましょう

光化学スモッグの発生状況は、**県HP**で確認できます。
県から注意報が発令された場合は、**防災行政無線**でお知らせします。



県HP

集団資源回収予定表 <回収品目は古紙類・缶類です>

回収場所	日程	時間	問合せ先
アスピーアこだま	5月1日(日) 6月5日(日)	午前9時～11時	ハートtoハート(佐久間さんち) ☎22-9 3 0 0
市役所	5月15日(日)	午前9時～午後1時	
本庄南公民館 ※布類回収も実施	5月14日(土)	午前9時～11時	佐久間さんち☎22-9 3 0 0
就労継続支援B型事業所 「佐久間さんち」(本庄高校北側)	随時受付	随時受付	ポノポノ☎23-2 1 9 5

※天候等の理由で変更になる場合もありますので、各団体にご確認ください。

■令和4年2月分のごみの量(可燃・不燃・有害・粗大)

家庭系ごみ排出量 1,324.21t 1人1日当たりのごみ排出量 約608g 前年同月比 -64g (-9.52%)

事業系ごみ排出量 545.70t 1人1日当たりのごみ排出量 約250g 前年同月比 -13g (-4.94%)

埼玉県の平均に比べ、家庭系のごみの排出量が多い状況にあります。生ごみの水切りや資源物の分別に加えて、家庭での食品ロス対策等を実践するなど、ごみの減量化・資源化に更なるご協力をお願いします。

※埼玉県内の1人1日当たりのごみ排出量は家庭系ごみが528g、事業系ごみが201g(令和元年度実績)

集団資源回収にご協力をお願いします

～広げよう「リサイクルの輪」～

★環境推進課 ☎ 25- 1 1 7 2
支所環境産業課 ☎ 72- 1 3 3 4

▶ 集団資源回収とは

自治会・PTA・子ども会などが、家庭から出る古紙や布類、缶などの金属類を日時や場所を決め、資源回収事業者へ引き渡す活動のことです。

皆さんが参加することで、リサイクルの輪が広がり、ごみの減量と再資源化につながります。

▶ その「ごみ」 本当に「ごみ」ですか？

集団資源回収量は年々減ってきていますが、皆さんの排出する燃えるごみの約40%は紙類です。

新聞紙や雑誌、雑がみ（包装紙、紙袋、紙箱など）等は貴重な資源物ですので、集団資源回収へご協力をお願いします。

▶ 分別方法と出し方

種 類	主な品目	出し方	回収できないもの
紙 類	新聞紙（広告含む）、雑誌類、段ボール、牛乳パック、雑がみ（包装紙等）	品目毎にひも等でしばる。牛乳パックは、軽く洗って開く。雑がみは紙袋に入れる。	感熱紙、油紙、カーボン紙、写真等
布 類	衣類	洗濯し、汚れないよう袋に入れる。	濡れているもの、ひどく汚れているもの
金属類	スチール製飲料用缶、アルミ製飲料用缶	軽く洗う。	さびたもの、汚れのひどいもの等

▶ 令和4年度 集団資源回収予定

【自治会】 宮本町自治会 6月26日・8月28日・10月23日・12月25日・2月26日、泉町自治会 6月12日・9月11日・12月11日・3月12日、上町自治会（本庄） 5月3日・22日・6月7日・7月5日・24日・8月2日・9月6日・25日・10月4日・11月1日・27日・12月6日・1月3日・22日・2月7日・3月7日・26日、南本町自治会 5月21日・6月18日・7月16日・8月20日・9月17日・10月15日・11月19日・12月17日・1月21日・2月18日・3月18日、諏訪町自治会 9月10日・12月10日、小島自治会 常設、小島南自治会 常設、曙自治会 5月7日・6月4日・7月2日・8月6日・9月3日・10月1日・11月5日・12月3日・1月7日・2月4日・3月4日、上仁手自治会 6月11日・11月12日

【学校PTA】 本庄南小学校PTA 5月14日・10月15日、本庄西小学校PTA 5月14日・11月19日、中央小学校PTA 5月21日・11月12日、藤田小学校PTA 5月28日・11月26日・2月25日、仁手小学校PTA 6月11日・11月19日、旭小学校PTA 2月18日、北泉小学校PTA 5月14日・11月12日、児玉小学校PTA 6月25日・11月12日、金屋小学校PTA 5月14日・11月12日、秋平小学校PTA 5月21日・11月26日、本庄西中学校PTA 7月23日・12月10日、本庄南中学校PTA 5月9～16日・6月6～13日・7月9日・12月10日、本庄東中学校PTA 7月16日・10月15日、児玉中学校PTA 9月3日・3月4日

※収集品目は、各団体により異なりますのでご確認ください。また、新型コロナウイルス感染拡大防止のため、収集日が例年と異なったり、今後、中止・変更されることがあります。

【子ども会】 末広町子ども会育成会 9月3日・1月7日、都島子ども会育成会 6月4日、沼和田子ども会育成会 6月19日・11月20日、下野堂子ども会育成会 5月14日・10月29日、万年寺子ども会育成会 6月4日・11月12日、蛭川子ども会育成会 5月15日、小島子ども会育成会 6月4日、上真下双葉子ども会育成会 5月14日

【その他】 本庄すみれ幼稚園 5月6日・9月9日・12月9日、本庄北泉ジェッターズ 12月17日、ダイアパレス本庄管理組合 毎週木曜日（祝日は除く）、ハートワーク 5月2日・6月6日・7月4日・8月1日・9月5日・10月3日・11月7日・12月5日・1月16日・2月6日・3月6日、古太萬の会ポノポノ 随時、古太萬の会佐久間さんち 5月14日・6月11日・7月9日・8月13日・9月10日・10月8日・11月12日・12月10日・1月14日・2月11日・3月11日、ハートtoハート（児玉） 5月1日・6月5日・7月3日・8月7日・9月4日・10月2日・11月6日・12月4日・2月5日・3月5日、ハートtoハート（本庄） 5月15日・6月19日・7月17日・8月21日・9月18日・10月16日・11月20日・12月18日・1月15日・2月19日・3月19日、ライフネットいっこ 常設

本庄市の桜を守ろう

クビアカツヤカミキリにご注意ください

★環境推進課 ☎ 25- 1 1 7 3

支所環境産業課 ☎ 72- 1 3 3 4



クビアカツヤカミキリとは？

クビアカツヤカミキリは、サクラ・ウメ・モモなどのバラ科の樹木に被害を与える特定外来生物です。クビアカツヤカミキリの被害が進んだ樹木は、枯死・倒木の危険性があります。

成虫を確認したときは、速やかにその場で退治してください。サクラなどの樹木被害の拡大防止にご協力をお願いします。



▲クビアカツヤカミキリの成虫（メス）



クビアカツヤカミキリの特徴

体長 2.5～4cm 程度

色 光沢のある黒色で胸部（クビ）が赤色

6月～8月上旬に現れ、主にサクラの樹皮の割れ目に産卵します。幼虫の期間は2～3年で、春から秋に樹木を摂食しながら侵入し、内部を食い荒らします。被害を受けた木の根元に、か

りんとう状のフラス（木くずとフンの混じったもの）が溜まる特徴があります。



防除用品を配付します

樹幹に侵入した幼虫を駆除する薬剤や防虫ネットを配付します。

対象 市内に被害木の存在する土地の所有者・管理者

申請 5月16日(月)から11月30日(木)までに

申請書類（環境推進課【市役所4階】、支所環境産業課【アスピアこだま2階】及び市HPで配付）に必須事項の記入、被害木の写真を添付して環境推進課または支所環境産業課へ

写真提供 埼玉県環境科学国際センター

緑のカーテンを始めませんか

ゴーヤと琉球あさがおの苗を配付します

★環境推進課 ☎ 25- 1 2 4 9

市では、地球温暖化防止活動推進のため、緑のカーテンコンテストを平成25年より開催しています。開催10年目を迎えた今年はゴーヤと琉球あさがおの苗の配付を行います。

緑に触れることは、心身のリフレッシュにもなります。住宅、学校、事業所等でつる性植物を育てて、緑のカーテンコンテストに応募してみませんか。

対象 市内在住で、緑のカーテン作りや節電に関心のある方や団体、事業者

費用 無料

配付場所

○北泉公民館 ☎ 22- 2 4 8 4

日時 5月19日(木) 午後1時～3時

配付数 250株（先着順）

○共和公民館 ☎ 72- 0 3 3 7

日時 5月20日(金) 午後1時～3時

配付数 200株（先着順）

※1世帯2株まで、団体、事業者は5株まで（種類は選べません）。持ち帰り用の箱、袋をお持ちください。



市HP

地震のとき、あなたの住まいは安全ですか？

倒壊のおそれのある木造住宅の**建替え**、**除却**などを補助

市では、一定要件を満たす木造住宅の耐震診断、耐震改修、簡易耐震改修、建替え工事、除却工事の補助金交付制度を設けています。要件全てを満たす居住者に予算の範囲内で交付します。なお、補助金を受けるためには、業者との契約及び工事等を行う前に建築開発課（市役所2階）へご相談ください。

★建築開発課 ☎ 25- 1 1 4 0

耐震診断補助金

対象建築物

- ・市内にある木造住宅で、昭和56年5月31日以前に工事に着手された一戸建ての住宅または店舗部分が2分の1未満の併用住宅
- ・昭和56年6月1日以降に増改築していない建築物
- ・地階を除く階数が2以下
- ・耐震診断の補助対象者本人または2親等以内の親族が所有している

対象者

- ・対象建築物に居住し、市税を完納している方（居住者と所有者が異なる場合は、所有者も市税を完納していること）
- ・令和5年2月28日(火)までに耐震診断の補助金の交付を請求できる方

補助金額

- ・耐震診断に要した費用の2分の1（上限5万円）

耐震改修等補助金

【木造住宅の建替え】	【木造住宅の耐震改修】	【簡易耐震改修】 (耐震シェルター・防災ベッドの設置)
<p>対象建築物</p> <ul style="list-style-type: none">・耐震診断補助金交付制度の対象建築物に該当した建築物・耐震診断による上部構造評点が1.0未満と診断された建築物（市が行う無料耐震診断も利用可） <p>補助対象者</p> <p>耐震診断補助と同じ</p> <p>補助の対象となる建替え</p> <p>補助対象となる既存住宅を除却し、補助対象者が新たに住宅を建築する工事</p> <p>※新築住宅の構造は木造以外も可。</p> <p>補助金額</p> <p>建替えに要した費用の23.0% (上限50万円)</p>	<p>対象建築物</p> <p>建替え補助と同じ</p> <p>補助対象者</p> <p>耐震診断補助と同じ</p> <p>補助の対象となる耐震改修</p> <ul style="list-style-type: none">・建築士事務所に所属する建築士が耐震改修設計を行うこと・耐震改修の設計図は、耐震改修実施後の耐震診断で所定の構造強度が得られることが確認できるもの・耐震改修工事の工事監理及び現場検査を建築士事務所に所属する建築士が行うこと <p>補助金額</p> <p>耐震改修に要した費用の23.0% (上限20万円)</p>	<p>対象建築物</p> <p>建替え補助と同じ</p> <p>補助対象者</p> <p>耐震診断補助と同じ</p> <p>補助の対象となる簡易耐震改修</p> <ul style="list-style-type: none">・所定の構造強度が得られることを公的機関等が確認したもの・工事管理、現場検査は工事施工者が行うこと <p>補助金額</p> <p>○耐震シェルター 設置に要した費用の2分の1 (上限20万円)</p> <p>○防災ベッド 設置に要した費用の2分の1 (上限10万円)</p>
<h3>【木造住宅の除却】</h3>		
 <p>対象建築物</p> <p>建替え補助と同じ</p> <p>補助対象者</p> <p>耐震診断補助と同じ</p>	<p>補助の対象となる除却</p> <p>補助対象となる既存住宅を除却する工事</p> <p>補助金額</p> <p>除却に要した費用（1万円/㎡を限度）の23.0% (上限30万円)</p>	

祝百賀

市内在住で大正11年生
まれの新井フジ子さんが
めでたく100歳を迎えら
れました。

大正・昭和・平成・令
和と4つの時代を歩んで
きた新井さんにお祝いの
「寿状」が贈られました。



新井 フジ子 さん
(牧西)

輝く！
ほんじょう人

本庄から日本一のテニス選手が誕生 森田皐介さんが 全国選抜高校テニス大会 個人戦優勝

森田皐介さん（本庄東中出
身）が、全国のエース達が競う
第44回全国選抜高校テニス大会
個人戦で優勝しました。そして、
8月末に開催される全米オー
プンジュニア選手権のワイルド
カードを獲得し世界に挑みます。

森田さんは「夏にはインター
ハイや全日本ジュニア、全米
オープンジュニアと3つの大き
な大会があります。良い結果になるよう、調整、練習して行
きます。応援よろしくをお願いします。」と意気込みを語りま
した。

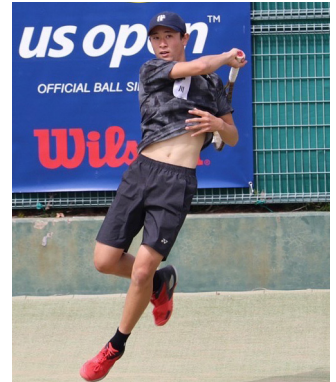

でんごん広場

皆さんの情報交換の場
本庄市合気道愛好会
合気道体験会

日時 毎週土・日曜日 午前9時～11時、
毎週水曜日 午後7時～9時

会場 武道館 対象 老若男女どなたでも

費用 無料 定員 なし

申込 電話または☒で下記へ

問合せ 塚越☎090-3501-1159

☒ aquarius73@ezweb.ne.jp

市内公立小中学校入学式 学校生活がスタート

市内公立小中学校で4月8日に
入学式が行われ、今年度は小学生
584人、中学生577人が入学しま
した。

本庄西小学校の入学式では、出席
した新1年生が先生から名前を呼ば
れ、元気な返事をして、新しい学校
生活のスタートをきりました。



担任の先生から名前を呼ばれ元気に挙
手する新1年生（本庄西小学校）

7高合同プロジェクト 高校生13人の写真展

市内に通う高校生が撮影した写真
による本庄市魅力発信冊子「虹がか
かるまち」が完成し、3月1日～29
日に原画写真展が開催されました。

企画に参加した大墳琉愛さんは
「幼い時に祖母と行ったお店を撮影
させてもらえたり、人の温かみを感じ
ることができた。」と語りました。



3月26日に開催された鑑賞会で、写真の
説明をする高校生の大墳さん

3年ぶりの思いを込めて 日本神社春祭り

4月3日、日本神社で春祭りが行
われました。

3年ぶりの開催となった今回は満
開の桜が咲き誇る中、小平の獅子舞
「花まわり」が奉納されました。また、
神楽殿では西小平の万作踊りが奉納
されました。



花まわりを舞う3体の獅子舞

高齢者叙勲

政府は、4月1日付けで高齢者叙勲を発表しました。

市内では、内山正太郎氏と田口春男氏が瑞宝双光章を受章されました。おめでとうございます。

瑞宝双光章



元公立小学校長
内山 正太郎 氏
(千代田)



元公立小学校長
田口 春男 氏
(児玉町児玉)



危険業務従事者叙勲

政府は、4月29日付けで、第38回危険業務従事者叙勲の受章者を発表しました。

市内では、福本一郎氏が瑞宝双光章を、古澤文雄氏、清水博氏が瑞宝単光章を受章されました。おめでとうございます。

瑞宝双光章



元埼玉県警部
福本 一郎 氏
(柏)

瑞宝単光章



元埼玉県警部補
古澤 文雄 氏
(五十子)



元児玉郡市広域市町村圏組合消防指令
清水 博 氏
(児玉町金屋)

まちかどSnap

第2回若泉公園桜まつり&本庄クラフト・アートフェア 桜と手作り作品を楽しむ

4月2日・3日、若泉第一・第二公園で若泉公園桜まつり&本庄クラフト・アートフェアが開催されました。

2日は特に天気にも恵まれ、来場した皆さんは、元小山川沿いに並ぶ満開の桜と出店したブースの手作り作品を楽しんでいました。



満開の桜のもと、出店ブースが並ぶ

第15回こだま千本桜まつり 満開の桜と笑顔

こだま千本桜まつりが4月3日に開催されました。満開の桜に包まれた会場はお花見や出展ブースでの買い物を楽しむ人で賑わいました。

またイベントステージでは、キッズチアダンスやストリートダンス、郷土芸能や和太鼓などが披露され、会場は元気で笑顔であふれました。



賑わいあふれる出店ブース前

老若男女誰でも楽しめる フライングディスク体験

3月26日、カミケンシルクドームでフライングディスク体験会が行われました。参加者は、アルティメットとディスクゴルフの2種目を楽しみました。

長距離パスの成功や、少ない投数でゴールにディスクを入れた際に拍手があがりました。



アルティメットをプレイする参加者

市長コラム
しんげの一言メッセージ

ウィズ
with コロナのさまざまな催し

世界がコロナ禍に突入して3年目、ワクチン接種が進む一方で、ウイルスは変異を重ねています。ワクチン接種は重症化抑制に効果が認められていますが、感染の収束についてはまだ先が見えていません。

このような状況ですが、これまで中止を余儀なくされたイベントや行事が、全国的に一部ではありますが復活のきざしを見せています。

本庄市でも4月初旬のお花見の時期には、各地で行事、イベントが開催されました。若泉第一・第二公園やこだま本桜周辺でのイベント、各地神社の祭典、また市街地の空き地や空き店舗、公園などを生かし、県内外から多くの出店を呼び込んだフェスも開かれ、いずれも多くの来場者でにぎわいました。

また、市の各公共施設でも、演劇やコンサート、映画鑑賞会などさまざまなイベントが開催されています。はにぼんプラザで3月26日に開催された、全日本ろうあ連盟創立70周年を記念して制作された映画「咲む」の上映会。聴覚障害者を主人公にした映画で、障害の有無に関係なく、人間はその人にしかわからない

い辛さ、苦しみを抱えており、そこに思いやりをもって目を向けることの大切さを教えてくれる、とても感動的な映画でした。

同じく、はにぼんプラザで4月2日の世界自閉症啓発デーに合わせて開催された、みんなが優しく支えあう地域をめざす【Warm Blue Honjo 2022】は、自閉症に対する理解をもっと社会に広めたいとの主催者の意気込みが感じられるイベントでした。

さらに、昨年のオリンピック・パラリンピックへの参加協力のレガシーとして、本庄市では障害者スポーツ大会開催の機運が盛り上がっています。カミケンシルクドーム（本庄総合公園体育館）においてゴールボールやロービジョンフットサルといった視覚障害者スポーツ日本代表選手の皆さんによる大会も4月に開催されました。

コロナ前のように熱気で密になるイベントはまだ難しいですが、感染予防対策をとりながら開催されるさまざまな催しの中に、障害の有無に関係なくあらゆる人に開かれ、参加できるものが増えていることをとても喜ばしく思います。

本庄市長 **吉田信解**

お知らせ

敬老お祝い品の提案事業者を募集

敬老のお祝い品を提案いただける市内の事業者を募集します。

商品の要件

- ① 商品単価 1000円(税込)
- ② 品質及び数量について安定して提供できること
- ③ 敬老お祝い品としてふさわしいもの(例・お弁当、お菓子、日用品または体験等)

※敬老事業の対象者(75歳以上の方)は、約1万1000名です。

申請方法

申請書(提出先及び市庁で配付)に必要事項を記入のうえ、郵送または直接左記へ

提出先

地域福祉課(市役所1階) または支所市民福祉課(アスピアこだま1階)
※詳しくは、申請書をご覧ください。

申請期限

5月31日(火)(必着)
※商品は、対象者に配付する敬老お祝い品リーフレットに

※声の広報(録音CD)の貸し出しは、図書館本館・児玉分館・広報課へ。また、市ホームページでも聴くことができます。★広報課 ☎25・11555

掲載します。

《商品の交換について》

交換期間 9月15日(木)～12月16日(金)

交換方法

- ① 対象者が来店または事業者が配達
- ② 対象者の引換券と商品を交換
- ③ 引換券を添えて市に商品代金を請求

★地域福祉課 ☎25・1142



5月5日からの1週間は
児童福祉週間です

〇令和4年度の選定標語

見つけたよ 広がる未来と
つかむ夢

この機会に、子どもの健やかな成長や、子どもを取り巻く諸問題(少子化の進行、児童虐待の増加、インターネットやSNSの普及による子どもへの影響など)について考えてみませんか。

★子育て支援課

☎25・1143



しののめ信用金庫

本庄支店 本庄市駅南1-13-10 TEL:0495-21-2222

生前整理・遺品整理・不用品回収

女性スタッフもいるから安心 ♡

見積
無料

リユース・リサイクル品あればお値引き可!



建物解体前の残置物処分
即日対応いたします

株式会社 **羽賀商店** 埼玉県本庄市栄3丁目1-25
0495-21-3477

一般廃棄物収集運搬業許可業者(美里町・伊勢崎市)
産業廃棄物収集運搬業許可業者(埼玉・群馬・東京)



全市一斉清掃を実施

環境美化とコミュニティ活動の推進を図るため、全市一斉清掃を実施します。

日程 5月29日(日) (28日(土)に

行う自治会は、自治会長の指示に従ってください)

※小雨決行。雨天中止の場合、午前7時に防災行政無線による放送でお知らせします。顺延はありません。

注意事項

- ・ごみは必ず各自治会で指定した収集場所に出してください
- ・家庭ごみは出さないでください
- ・粗大ごみ、放置自転車は取り扱いません

★本庄市コミュニティ協議会

☎21・7688

観光振興チャレンジサポート補助金の対象事業を募集

観光振興に向けた自由で独創的な取組を行うおととする団体に補助金を交付します。

補助要件を満たすかどうか事前に相談のうえ応募をお願いします。

いします。

対象事業 観光イベントや特産品の開発などの事業

対象団体 市内を主な活動拠点としている法人または団体

補助額 対象経費の2分の1 (上限100万円)

審査 書類審査、ヒアリング等

応募方法 事前相談後、5月31日(火)までに必要書類を提出

※必要書類は、商工観光課(市役所4階)及び市HPで配付。

★商工観光課 ☎25・1174



市HP

本庄市浄化槽設置補助金のご案内

市では、単独処理浄化槽またはくみ取り便槽を合併処理浄化槽に入れ替える場合、一定の条件を満たすものに補助金を交付しています。

補助を受けるためには、工事着工前の申請が必要です。必ず事前にご相談ください。

※家屋の新築または建て替えに伴う浄化槽の設置について

は、補助の対象外です。

受付開始日 5月9日(月) (先着順)

対象外となる区域

・公共下水道事業対象区域及び農業集落排水事業対象区域

・1基の浄化槽を用いて集合処理している区域

対象要件 専用住宅(住宅部分の面積が2分の1以上の併用住宅を含む)に設置される10人槽以下の合併処理浄化槽

※販売・賃貸を目的とした住宅への設置は対象外です。

対象費用 浄化槽の設置工事に要する費用(設置費、配管費、既存設備の処分費)

対象工事 令和4年度中に着工し、令和5年3月10日(金)までに実績報告書を提出できるもの

★環境推進課 ☎25・1173、支所環境産業課 ☎72・1334

掲載しませんか

掲載期間 5月20日(金)まで

(必着)

掲載位置

くらしの情報Stationの最下段 ※今号では18〜22ページに掲載しています。

掲載位置

くらしの情報Stationの最下段

※今号では18〜22ページに掲載しています。

募集枠数 2〜3枠

※申込順に審査します。

枠の大きさ おおむね縦52mm ×横86mm

刷色 単色(黒)

広告料 3号分 3万円(3号単位で最長9号の申込が可能)

掲載期間 7月号〜令和5年3月号

申込 次の書類を郵送または直接提出先へ

・申込書(提出先及び市HPで配付)

・広告の原稿(データ提出)

・業務内容がわかる書類(パンフレット等)

・市町村税に滞納がない証明書(申込者が市外の場合)

提出先 広報課(市役所3階) ※詳しくは、申込書及び市HPをご覧ください。

★広報課 ☎25・1155



市HP

お見積りは無料ですのでお気軽にお電話
ご来店ください!! お待ちしております

★三ツ星ハウジング

リフォーム・増改築専門店
児玉郡上里町七本木3652-2
TEL:0120-72-0084
土・日・祝も営業してます
9:00~20:00

いつもご愛顧賜いありがとうございます

五月さつきの和菓子

柏餅 こしあん 1つ 162円
みそあん 1つ 162円

お母さん ありがとう!!
大好きなお母さんに
お菓子の袋詰めセットはいかが?
お好みに合わせ調整いたします。

せきね
TEL:0495-22-2315 定休日:水曜日
AM9:00~PM6:00 (日曜日は~PM5:00)



銘菓袋詰め

令和4年度本庄市住まい
の応援金のご案内

本庄市住まいる応援金は、市外から転入した若い世代のマイホーム取得を応援する制度です。

今年度分については、この5月に住宅の所有者の名義で初めて当該住宅の固定資産税課税明細書が発行された、対象者向けの申請受付を開始します。

申請にあたっては、住宅所有者（または配偶者）の年齢、本庄市への転入状況や住宅の

取得状況等、対象要件をご確認ください。

交付金額 基本額20万円（加算要件に該当すると最高43万円）

申請

5月2日(月)から令和5年2月28日(火)までに申請書類を郵送または直接広報課

(市役所3階)へ

※詳しくは、申請書類（広報課で配付）及び市HPをご覧ください。

★広報課 ☎25・1614



市HP



県HP

救急車の適正利用をお願いします

★児玉郡市広域消防本部警防課 ☎24-8391

埼玉県内の年間救急出動件数は約32万7千件（令和2年）。これは「約1分半に1回」、県内のどこかで救急車が出動している、ということです。

一方で搬送者の約半数が入院を必要としない軽症という現状もあり、この中には本来、救急車を利用する必要がなかった人もいる可能性があります。

現在、新型コロナウイルス感染症の影響で、救急医療機関への入院調整が切迫した状況です。搬送先が決まらない搬送困難事案も多数発生しています。

救急車を呼ぶべきか、病院に行くべきか、迷ったとき、まずは埼玉県救急電話相談をご利用ください。

○埼玉県救急電話相談

#7119 (24時間対応)

がん検診（個別検診）変更のお知らせ

飯塚内科産婦人科（栄1丁目）でのがん検診（個別検診）が、次のとおり変更となります。

実施する検診 胃がんリスク（ABC）検診、前立腺がん検診、大腸がん検診

※子宮頸がん検診は実施しません。

子宮頸がん検診を希望する方は、送付した受診券に同封のお知らせに記載している他の医療機関に予約をお願いします。

★健康推進課（保健センター内） ☎24・2003

住宅用火災警報器の設置調査を実施

住宅用火災警報器は、すべての住宅で設置が義務付けられています。このたびは、消防職員がお宅を訪問し、設置状況の調査を行います。

期間 5月9日(月)～29日(日)

対象 市内の住宅（無作為抽出による）

調査方法 玄関先またはイン

ターホン越しによる聞き取り調査

調査内容 住宅用火災警報器について次の①～③を調査

①住宅への設置の有無

②設置している場合、場所及び経過年数

③点検（稼働確認）の実施と結果

◎不適正な訪問販売、電話勧誘等にご注意を

消防署や市の職員がお宅を訪問して、住宅用火災警報器や消火器を販売することはありません。ご注意ください。

★児玉郡市広域消防本部予防課 ☎24・8392

消費税のインボイス制度
説明会

日時 6月7日(火)、17日(金)

午後2時～4時

会場 本庄商工会議所

対象 事業者

定員 各30名（先着順）

申込 電話で左記へ

★本庄税務署法人課税部門

☎22・2112



お困りごとなど、お気軽にご相談ください。



メガネ・補聴器の板垣

本 庄 店

☎0495-24-6838

[南大通り文化会館近く]

深谷上柴店

☎048-577-4871

[日赤通りアリオ深谷近く]

☆ あきらめていませんか！！
障害年金を

病气やけがのために日常生活や仕事に支障があり65歳未満に初診日がある方、障害者手帳をお持ちの方、ぜひ一度ご相談ください。（初回相談 無料）

障害年金の専門家 社会保険労務士

連絡先 本庄市西五十子216-9

TEL 080-1242-7696

URL: <http://sr-kurata.com/message.html>

倉田和子

5月は自動車税種別割(埼玉真税)の納期です

埼玉県は自動車税種別割は、次の納付方法が利用できます。

- ・金融機関
- ・コンビニエンスストア
- ・スマートフォン決済アプリ (PayPay、LINE Pay、PayB、auPAY、ファミペイ、楽天銀行アプリ)
- ・クレジットカード納付 (クレジットカード納付)
- ・ペイジー納付 (インターネットバンキング)

納付期限は5月31日(火)です。忘れずに納付をお願いします。
★自動車税コールセンター ☎ 0570・012・229

5月1日～6月30日は不正大麻・けし撲滅運動期間です

大麻の使用は有害で、不正栽培・所持は犯罪です。また、「けし」には法律で栽培が禁止されている種類があります。特に大麻は、「海外では合法化されているから害がない」などといった誤った情報が流され、若年層への乱用の

拡大が懸念されています。

正しい情報を知り、自分の身を守りましょう。大麻や栽培してはいけない「けし」を見つけた場合は、保健所までご連絡ください。

★本庄保健所 ☎ 22・6481



地域課題の解決を目指す 起業者の皆さんへ

県では、人口減少が進む市町村において、地域課題の解決を目指して起業する方に、埼玉県起業支援金による補助を行っています。

補助額 対象経費の2分の1 (上限200万円)

公募期間 5月31日(火)午後5時まで(必着)

採択・交付決定 7月中旬 ※申込等、詳しくは左記へ。

★創業・ベンチャー支援センター ☎ 048・711・2222



本庄特別支援学校高等部 作業学習見学のお知らせ

知的障害のある生徒が学ぶ特別支援学校での作業学習見学を通して、お子さんの入学・転学等について考え、本校の教育についての理解を深める機会としてください。

日時 6月14日(火)、15日(水) 午前9時45分～正午

対象 中学3年生または中学校を卒業した方で、特別支援学校への入学を希望または検討している生徒及び保護者

内容 作業学習の見学
申込 各中学校に配布する申込用紙を左記へ

★県立本庄特別支援学校 ☎ 24・3747

「職業的自立」に悩む方々 家族のための利用説明会

仕事経験のない方や対人関係に悩みを抱える方に対し、専門家による個別相談やセミナー、職場体験を通して就労につなげるサポートを行っています。

日時 5月28日(土)・6月25日(土)・7月23日(土) 午後1時30分～4時

会場 深谷若者サポートステーション (深谷市西島4・2・61 ウェストビル2F)

対象 15歳から49歳までの職に就いていない方及びその家族

費用 無料
申込 各開催日の1週間前までに左記へ

★深谷若者サポートステーション ☎ 048・577・4727 (平日午前9時～午後5時)



寄居営業所事業拡大につき募集
地域を活性化し 暮らしを支える仕事
イーグルバス株式会社

会社概要、求人情報などホームページに掲載中

路線バス・送迎バス運転士<正社員>
シニア向け<契約運転士>
★育成運転士も募集中★
(大型自動車第二種運転免許取得費用支援制度)

☎ 049-226-0111 (月～金 9:00～18:00) 本社:埼玉県川越市中原町2-8-2

脇島正法律事務所
埼玉弁護士会所属 弁護士 脇島 正

収入のない方も安心してご相談ください
法テラス制度を利用することで負担なく弁護士に依頼できます

初回相談料無料

予約制 受付時間: 平日9:30～18:00
TEL 0495-71-6520
〒367-0030 本庄市早稲田の杜4-1-8
http://wakishima-law.jp/ webからも予約できます

夜間・土日 応相談

市民活動団体の情報発信を応援

みんなの掲示板



イベント情報やクラブ活動のメンバー募集などにおすすめ!



市民の皆さんも市のホームページを使って情報発信ができます。

利用規約を確認のうえ、ぜひご利用ください。

★広報課 ☎25-1 1 5 5



▲みんなの掲示板

就労相談
「働きたいけど自信がない!」と悩む方への無料就労相談
深谷若者サポートステーションでは、働いた経験のない方や職場での対人関係などに悩みを抱える方に対して、専門家による個別相談やセミナーの開催、職場体験を通して働き出すためのサポートを行っています。次のおおりに相談会を実施しますので、お気軽にご利用ください。
日時 6月7日(火)・7月5日

(火)・8月2日(火)・9月6日(火)
午後1時〜4時30分
会場 はにぼんプラザ
対象 15歳から49歳までの仕事に就いておらず、通学もしていない方
定員 各3名(先着順)
申込 電話で左記へ
★深谷若者サポートステーション ☎048・577・4727 (平日午前9時〜午後5時)



催し・講座

認知症サポーター養成講座

はにぼんチャレンジ対象事業
認知症サポーターとは、認知症を正しく理解し、認知症の方や家族を温かく見守る応援者です。私たちができる支援を一緒に考えてみませんか。

日時 5月31日(火) 午前10時〜11時30分
会場 市役所6階大会議室
講師 小林 良 氏(キャリアバンネイト・埼玉県認知症介護指導者)
対象 市内在住・在勤者
定員 30名(先着順)
費用 無料
用意 筆記用具
申込 5月9日(月)から電話または直接左記へ
★介護保険課 ☎25・1722

本庄早稲田塾 ゼロから始める創業スクール

趣味を生かして起業したい方や、自宅でスマートフォンを始めた方、創業間もない方などに最適な講座です。
日時 6月4日(土)・11日(土)・18日(土)・7月2日(土) 全4回
午前10時〜午後3時(6月11日(土)・18日(土)は午後4時まで)
会場 早稲田リサーチパーク・コミュニケーションセンター
講師 辰野 博一 氏(中小企業診断士)ほか
対象 創業を考えている方、創業5年未満の方
内容 創業に必要な経営、財務、人材育成、販路開拓等の知識や資金調達方法など
定員 20名(先着順)
費用 7000円(テキスト代含む)
申込 電話または左記コードから

★(公財)本庄早稲田国際リサーチパーク
☎24・7455



申込



外壁塗装 お任せください!!
外注・下請け無しの完全自社施工だから **安心の低価格**
☎0120-776-690
諸官庁協賛指定工事店/本庄商工会議所会員
株式会社 大和装建
ご相談見積り無料
本庄市本庄3-4-2 (本庄市役所から50m) 大和装建

行政書士/不動産 櫻井聖事務所
(本庄市児玉町金屋143-6 ☎0495-71-5263)
日々の暮らしやビジネスのお困りごとを解決します!
相続手続き、不動産の売買、事業の許認可、役所に提出する書類など気になること何でもご相談ください。
初回60分無料相談 随時受付中!
お電話にてご予約ください。ご自宅等へお伺いできます。
お待ちしております! 行政書士/宅地建物取引士 櫻井聖

交通安全 ニュース

5月は「自転車マナーアップ強化月間」です

★危機管理課 ☎25-1184

自転車の安全利用のために

●車道の左側を通行

自転車は車両です。車道の左端を通行しましょう。やむを得ず歩道を通行する場合は歩行者優先です。車道よりを徐行しましょう。

●交差点での注意

信号や一時停止は必ず守りましょう。見通しの悪い交差点では、一旦止まって安全確認をしましょう。

●夜間はライトを点灯

必ずライトを付けましょう。故障や電池切れがないか確認しましょう。

●自転車の日常点検

利用の前に点検を行い、必要に応じて整備をしましょう。

●保険加入は義務です

埼玉県では、自転車保険への加入が義務付けられています。万が一に備え、必ず加入してください。

◆交通死亡事故ゼロ市町村表彰を受けました

本庄市は、昨年（令和3年）一年間、交通死亡事故の発生がゼロでした。そのため、埼玉県交通安全対策協議会（会長：埼玉県知事）から「交通死亡事故ゼロ市町村表彰」を受けました。

なお、交通死亡事故ゼロの継続日数は市にとって最長の1,257日を更新（4月14日時点）しています。記録の達成は、市民と関係団体の皆さんが交通安全を心がけていただいたおかげです。

これからも交通死亡事故ゼロを継続できるよう、引き続きご協力をお願いします。

スポーツ

〔本庄市スポーツ協会主催〕

市民ミックスタダブルステニス大会

日時 6月5日(日) 午前9時

会場 若泉運動公園テニスコート

対象 児玉郡市内在住・在勤・在学者、市テニス協会員

種目 シニアの部
シニアの部は、ペアの合計年齢が100歳以上。

費用 2000円(ペア)

※市テニス協会員は1500円

申込 5月29日(日)までに市テニス協会 ☎ のお問い合わせフォームへ

★スポーツ推進課 ☎25-1152



市民親子剣道教室

剣道の基本動作を学びましょう。

日時 6月5日(日)から26日(日)

090-4597-5619

までの毎週日曜日 全4回
午前9時～10時30分

会場 武道館

講師 市剣道連盟会員

対象 小学生以上の市内在住・在勤・在学者

※できるだけ親子で参加。

費用 無料

用意 運動する服装

申込 5月20日(金)までに電話または直接左記へ

★スポーツ推進課 ☎25-1152

第34回少林寺拳法本庄市民大会

日時 6月12日(日) 午前9時

会場 武道館

対象 市少林寺拳法連盟登録者

種目 単独演武、組演武、親子演武、運用法

費用 1000円

申込 5月8日(日)から29日(日)までに費用を添えて左記へ

★市少林寺拳法連盟・富澤 ☎090-4597-5619



老人福祉センターつきみ荘の休館日 ☎22-3696

5月2日(月)、9日(月)、16日(月)、23日(月)、30日(月)、6月6日(月)

余熱利用施設湯かっこの休館日 ☎22-8126

5月2日(月)、9日(月)、16日(月)、23日(月)、30日(月)、6月6日(月)

ボートレース戸田開催日程

5月3日(祝)～8日(日)、17日(火)～22日(日)、26日(木)～30日(月)、6月2日(木)～6日(月)、9日(木)～13日(月)

※本庄市は埼玉県都市ボートレース企業団に加入しており、配分金をさまざまな事業に活用しています。

－今月の納税納付〔納期限：5月31日(火)〕－

- ・軽自動車税種別割 全期
- ・固定資産税 1期
- ・国民健康保険税 随時
- ・介護保険料 随時
- ・後期高齢者医療保険料 随時

－市税夜間・休日収納窓口のお知らせ－

日時 5月6日(金)、6月6日(月) 午後5時15分～7時

場所 収納課(市役所1階) ☎25-1120
支所市民福祉課市民税務係(アスパアこだま1階) ☎72-1333

日時 5月29日(日) 午前8時30分～午後5時15分
場所 収納課(市役所1階) ☎25-1120

ほんじょうFMでも市政情報を発信中

平日の朝(午前8時前)、昼(正午前)、夕(午後6時前) 1日3回放送中です。

○ラジオでは

周波数 89.3 (はぐくみ) MHz

○インターネットや専用アプリでは

FM++ (エフエムプラプラ)

https://fmplapla.com/honjofm/



市民武術太極拳大会

日時 6月12日(日) 午前9時

50分(受付 午前9時)

会場 カミケンシルクドーム

サブアリーナ

対象 市内在住者、市太極拳

連盟会員、太極拳愛好者

種目 集団演武、個人演武

費用 2000円

※市太極拳連盟会員は500円。

申込 5月28日(土)までに費用を添えて左記へ

★市太極拳連盟事務局・金子 21・9467

市民剣道大会

日時 7月17日(日) 午前10時

(受付 午前9時)

会場 カミケンシルクドーム

対象 市内のスポーツ少年団員、中学生以上の市内在住

在勤・在学者

種目 個人戦(小学校低学年、高学年、中学生、高校生男子、一般男子、高校生・一般女子)

費用 無料

申込 市内のスポーツ少年団員、市内在学の中学生・高校生は6月5日(日)までに所定の申込書で市剣道連盟幹事へ。それ以外は同日までに電話で左記へ

★市剣道連盟・堀内 24・7661

【本庄市レクリエーション協会主催】

市民ウォーキング講習会

日時 5月29日(日) 午前9時

15分(正午(受付 午前9時))

会場 カミケンシルクドーム

周辺

対象 どなたでも

定員 40名(先着順)

費用 無料
用意 運動靴、汗拭き用タオル

申込 5月9日(月)から20日(金)までに電話または直接左記へ

★スポーツ推進課 25・1152

市民インディアカ教室

日時 6月1日から22日まで

の毎週水曜日 全4回午後7時10分(9時(受付午後7時))

会場 カミケンシルクドーム
講師 鈴木 洋子 氏(JIA指導審判員)

対象 市内在住・在勤・在学者

内容 ルール説明、インディアカボールを使った基本練習、練習試合

定員 30名(先着順)

費用 無料
用意 運動する服装、室内用運動靴、汗拭き用タオル、飲み物

申込 5月9日(月)から25日(水)までに電話または直接左記へ

★市インディアカ協会・中村 090・2544・9179

公民館

◎開催場所の記載がないものは、主催公民館が会場です。

申し込みは、原則として午前8時30分からです。

※費用のかかる講座のキャンセルは、費用を負担していただく場合があります。

※参加の際は、事前の検温、マスクの着用、飲み物の用意をお願いします。

掲載の全公民館事業がはにぼんチャレンジ対象事業

本庄公民館 ☎24・7383

◆整体教室(家庭内施術編)

家族や友人をケアしたい方におすすめの整体法を学びます。今回は、施術方法を学ぶ教室で、ペアを組んで行います。

日時 5月27日(金)・6月3日(金)・10日(金) 全3回 午後1時30分(3時)

講師 山口 瑠美 先生

定員 10名(先着順)

費用 無料

用意 動きやすい服装、ヨガマット(バスタオル)、汗拭き用タオル、筆記用具

※手の爪を必ず切ってきてください。

申込 5月13日(金)から電話または直接公民館へ(土・日・休日は連絡不可)

本庄東公民館 ☎22・3404

◆ボッチャ体験教室

パラリンピック種目で、誰でも簡単に楽しめるボッチャをゲームを通じて体験します。

日時 5月21日(土)・28日(土) 全2回 午後1時30分(3時30分)

講師 原 喜英 先生、「本庄市ボッチャ協会」の皆さん

対象 小学生以上(直径8cm程度のボールを転がせる方)

定員 12名(先着順)

費用 無料

用意 運動する服装、室内用運動靴

申込 5月9日(月)から電話または直接公民館へ(木・土・日・休日は連絡不可)

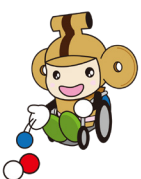

本庄西公民館 ☎21・8786

◆体操と笑いで認知症予防教室

音楽に合わせて体を動かし、笑いヨガで心身の若返りを目指す健康アップ教室です。

日時 5月23日(月)・30日(月)・6月6日(月) 全3回 午前10時～11時30分

講師 野口 久恵 先生(笑いヨガ認定講師)

定員 10名(先着順)

費用 無料

用意 汗拭き用タオル、室内用運動靴

申込 5月9日(月)から電話または直接公民館へ(水・土・日・休日は連絡不可)

◆伊香保温泉のお話

知って得する伊香保温泉宿泊情報や、楽しい最新観光情報で旅気分になれる教室です。

日時 5月27日(金) 午前10時～11時30分

講師 伊藤 信明 先生(渋川伊香保温泉観光協会常務理事)

定員 10名(先着順)

費用 無料

用意 筆記用具

申込 5月12日(木)から電話または直接公民館へ(水・土・日・休日は連絡不可)

本庄南公民館 ☎21・8785

◆初心者箏体験教室

日本の伝統楽器である箏の基本を学び、なじみのある曲を練習、演奏しましょう。

日時 5月17日(火)・24日(火)・31日(火) 全3回 午前10時～11時30分

講師 土屋 三津子 先生、原田 淳子 先生

定員 12名(先着順)

費用 無料

用意 筆記用具

申込 5月9日(月)から電話または直接公民館へ(水・土・日・休日は連絡不可)

藤田公民館 ☎22・2332

◆骨盤調整ストレッチ教室

骨盤を中心に、全身のゆがみを整えるやさしい体操です。腰痛や不調を解消し、心も身体もすっきり爽やかにになります。

日時 6月1日(水)・15日(水)・29日(水) 全3回 午後1時30分～3時

講師 染谷 信子 先生

定員 12名(先着順)

費用 無料

用意 運動する服装、ヨガマット(バスタオル)

申込 5月10日(火)午後1時30分から電話または直接公民館へ(金・土・日・休日は連絡不可)

仁手公民館 ☎22・3538

◆楽しい・おもしろい3B体操体験教室

初心者でも楽しくおもしろく学べる脳トレ、3B体操体験教室です。

日時 6月6日から27日までの毎週月曜日 全4回 午後1時30分～3時

講師 飯島 春枝 先生(日本3B体操協会公認指導員)

定員 10名(先着順)

費用 無料

用意 運動する服装、汗拭き用タオル、室内用運動靴

申込 5月19日(木)から電話または直接公民館へ(水・土・日・休日は連絡不可)

旭公民館 ☎22・5940

◆ゼロから始める英会話

中学校で学ぶ程度の英語で、あいさつ、質問の仕方、日常生活で自分の意思を伝える表現、外国で使える便利な表現など、基本的な会話表現を学びます。

日時 5月18日から6月8日までの毎週水曜日 全4回 午前10時～11時30分

講師 千田 麗子 先生

定員 10名(先着順)

費用 無料

用意 英和辞書、筆記用具

申込 5月12日(木)から電話または直接公民館へ(水・土・日・休日は連絡不可)

児玉中央公民館(セルディ) ☎72・8851

◆ちびっこ集まれ!昆虫採集教室

昆虫の活動が活発になる5月の児玉で昆虫採集をしませんか。

日時 5月21日(土) 午前9時30分～11時30分

集合場所 観光農業センター

講師 岡田 忠彦 先生

定員 10名(先着順)

※小学生以下は保護者同伴。

費用 無料

用意 帽子、長そで長ズボン、運動靴、汗拭き用タオル、虫を入れる容器、虫捕り網

申込 5月10日(火)から電話または直接公民館へ



北泉公民館 ☎ 22・2484

◆菊作り教室

家庭で飾れる素敵なお菊の鉢植えを作ります。

日時 5月18日(水)・7月11日

(月) 全2回 午後1時30分～3時

講師 「本庄市菊花会」の皆さん

定員 10名(先着順)

費用 1000円

用意 ビニール袋(持ち帰り)

用) 軍手、手拭き用タオル、筆記用具

申込 5月11日(水)から電話または直接公民館へ(金・土・日・休日は連絡不可)

◆そば打ち教室

二八そばの打ち方を学びます。

※打ったそば(約5人前)は持ち帰れます。

日時 5月23日(月) 午前9時30分～11時30分

講師 北泉公民館クラブ「そばの花」の皆さん

定員 8名(先着順)

費用 800円(材料費)

用意 エプロン、三角巾(バンドナ)、手拭き用タオル、

筆記用具

申込 5月11日(水)から電話または直接公民館へ(金・土・日・休日は連絡不可)

◆第2回北泉野外音楽会

楽器演奏の発表と鑑賞を通して音楽を楽しみ、参加した皆さんの交流を図ります。

日時 6月4日(土) 午前9時～11時30分

※荒天時は参加団体のみの参加により室内で開催。

内容 フルーツ、沖縄三線、二胡、ハーモニカ、大正琴、オカリナ等の演奏発表

※事前の申込は不要です。当日、直接公民館へ。

見玉公民館(アスパシアこども1階) ☎ 72・4789

◆詩の朗読を楽しむ詩の朗読とギターのセッションライブ

新感覚の詩の朗読講座です。ぜひ、体験してください。

日時 5月28日(土) 第一部：午後1時～3時 第二部：午後3時～4時30分

講師 阿蘇 孝子 先生(酒田詩の朗読会主宰)、佐々木 正 先生(酒田詩の朗

読会音楽担当)、久保田 奈々子 先生(詩人吉野弘の長女)、宮澤 達也 先生(プロギタリスト)

内容 第一部 朗読歴40年のベテラン講師による朗読とギターのセッションライブ

・第二部 詩の朗読体験(詩の朗読とギターのセッションを実際に体験)

定員 25名(先着順)

費用 無料

分から電話または直接公民館へ(木・土・日・休日は連絡不可)



◆パソコン教室

ワードの基本操作をおさらいして、暑中見舞いを作ります。

日時 6月4日(土)・11日(土)・18日(土)・7月2日(土) 全4回

午前9時30分～11時30分

講師 南 徳美 先生

定員 12名(先着順)

費用 1000円

用意 パソコン(貸出可)、USBメモリ、筆記用具

申込 5月16日(月)から電話または直接公民館へ(木・土・日・休日は連絡不可)

共和公民館 ☎ 72・0337

◆認知症予防に効果的！タブレットを使った脳トレ教室

タブレットを使ったシニア向けの脳トレ教室です。ブラッシング(ブレインとストレッチの造語)で、あなたの脳を活性化させましょう。

日時 5月26日から6月16日 までの毎週木曜日 全4回 午前10時～11時30分

講師 東 禎章 先生

定員 10名(先着順)

費用 無料

用意 筆記用具

申込 5月16日(月)から電話で公民館へ(水・土・日・休日は連絡不可)

◆骨盤調整ストレッチ教室

骨盤を中心に、全身のゆがみを整えるやさしい体操です。腰痛や不調を解消し、心も身体もすっきり爽やかに、体幹も鍛えられます。

日時 6月11日から7月2日 までの毎週土曜日 全4回

午前10時～11時30分

講師 染谷 信子 先生

定員 6名(先着順)

費用 無料

用意 運動する服装、ヨガマット(バスタオル)

申込 5月23日(月)から電話または直接公民館へ(水・土・日・休日は連絡不可)

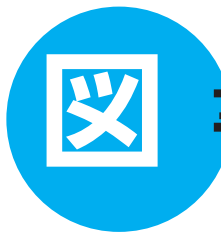

図書館だより

本館 ☎ 24- 3 7 4 6 / 児玉分館 ☎ 73- 1 7 8 3

開館時間 / 午前 9 時 30 分 ~ 午後 6 時 15 分

木・金曜日のみ午後 8 時閉館 (本館のみ)

休館日 / 5 月 2 日(月)、6 日(金) (館内整理日)、9 日(月)、16 日(月)、
23 日(月)、30 日(月)、31 日(火) (館内整理日)、6 月 6 日(月)

ホームページアドレス / <http://www.lib.honjo.saitama.jp/>



本庄高校図書館地域開放日 (土曜日)

※貸出不可。閲覧のみ利用できます。

※新型コロナウイルス感染症対策のため開放を中止する場合があります。

◎午前 8 時 45 分 ~ 午後 4 時 30 分
5 月 14 日、28 日

◎午後 0 時 45 分 ~ 4 時 30 分
5 月 7 日、21 日、6 月 4 日

★本庄高校図書館 ☎ 21-1 1 9 5

新着図書案内

本館

イベント

シャーロック・ホームズの建築

北原 尚彦 文 エクスナレッジ



小説シャーロック・ホームズに登場する建物や事件現場の間取りはどのようなものだったのか? 作者コナン・ドイルが書いた正典を元に図面・図版入りで徹底考察する。

★今月の一般図書

<自分>を知りたい君たちへ

養老 孟司 著

にっぽんツバメ紀行 宮本 桂 写真

<洗う>文化史

国立歴史民俗博物館・花王株式会社 編

歌舞伎江戸百景 藤沢 茜 著

6 B の鉛筆で書く 五味 太郎 著

ちからもちのおかね

伊野 孝行 絵 偕成社



おかねは小さな女の子。たったの3歳でおおきなうすを持ち上げてすもうとりをおいはらい、大きくなると獵師になってばけもの相手に大活躍。高知に伝わる昔話です。

★今月の児童図書

こんとごん 早川 純子 え

ぎんいろのねこ えがしら みちこ 絵

コロキパラン たかどの ほうこ 作

大人になるってどうということ?

神内 聡 著

かがやき子ども病院トレジャーハンター

まはら 三桃 著

児玉分館

忍者学研究

山田 雄司 編 中央公論新社



忍者はどんな修行をしていたのか。忍術の秘密とは…。微生物学、環境学、中毒学、力学、工学、防災学など、三重大大学のさまざまな分野の研究者が、忍者の歴史と実態に迫る。

★今月の一般図書

科学法則大全 ブライアン・クレグ 文

鍛冶屋 炎の仕事人 田中 康弘 著

アダム・スミス共感の経済学

ジェシー・ノーマン 著

あのこは美人 フランシス・チャ 著

お仕事六法 横山 佳枝 著

原発事故最悪のシナリオ 石原 大史 著

ほくらは少年鑑定団!

くすのき しげのり 作 講談社



工事現場に埋まっていたのは本物の縄文土器だった! 鑑定を通して、そこにあるたいせつな価値に気づく物語。縄文時代がよくわかるコラムと、全国の縄文遺跡MAP付き。

たのしいおはなし会

◇本館

日時 5 月 14 日(土)

午前 11 時 ~ 11 時 30 分

5 月 28 日(土)

午後 2 時 ~ 2 時 30 分

内容 「冒険」をテーマとした絵本や紙芝居など

協力 よみきかせサークル「本庄ほんの会」の皆さん

◇児玉分館

日時 5 月 14 日(土)

午前 11 時 ~ 11 時 30 分

内容 「家族」をテーマとした絵本や紙芝居など

協力 こだまお話し会の会・語りの会ことよりの皆さん

絵本とわらべうたのおはなし会

◇本館

日時 5 月 12 日(木)

午前 11 時 ~ 11 時 30 分

◇児玉分館

日時 5 月 11 日(水)

午前 11 時 ~ 11 時 30 分

対象 未就学児と保護者

内容 絵本の読み聞かせやわらべうたなど

新型コロナウイルスの感染拡大状況等により、イベント等を急遽中止することがあります。詳しくは、ホームページや館内掲示板でお知らせします。

また、館内は常時換気を行っています。温度調節ができる服装での来館をお願いします。

★今月の児童図書

イラストでわかる漢字使い分けじてん

卯月 啓子 監修

みんなでまなぼう認知症のこと 3

平野 成樹 監修

スプーンとフライパン 新井 洋行 著

10代と考える「スマホ」 竹内 和雄 著

食物アレルギーサバイバル 飯野 晃 監修

市民相談 (5月～6月) 相談は無料、秘密は厳守します。お気軽にご相談ください。

※市役所の受付は、午前8時30分～午後5時15分です。

相談名	相談日時など	会場	問い合わせ	
行政	5月19日(木)・6月16日(木) 午後1時～4時	市役所1階 市民相談室	☎25-11113 市民課☎25-11112 ☎25-11110	
法律	5月11日(水)・25日(水)・26日(木) 午後1時～4時 ※26日の会場はアスピアこだま1階相談室 ◎6月の相談日	市役所1階 市民相談室	<ul style="list-style-type: none"> 各種相談は予約制 6月の相談予約は、5月20日(金)から受付開始(先着順。受付開始日は電話予約のみ) 同月に同じ相談を複数申し込みすることはできません 	
	<table border="1"> <tr> <td>弁護士による相談</td> <td>6月1日(水)・8日(水) 午後1時～4時 定員=各日6名(先着順)</td> </tr> <tr> <td>司法書士による相談</td> <td>6月15日(水)・22日(水) 午後1時～4時 定員=各日6名(先着順)</td> </tr> </table>			弁護士による相談
弁護士による相談	6月1日(水)・8日(水) 午後1時～4時 定員=各日6名(先着順)			
司法書士による相談	6月15日(水)・22日(水) 午後1時～4時 定員=各日6名(先着順)			
労働法律	5月18日(水) 午後1時～4時 定員=6名(先着順) 相談員=弁護士	市役所1階 市民相談室	<p>各種相談日 ※休日のおときは変更となります。</p> <ul style="list-style-type: none"> ●行政相談 毎月第3木曜日 ●法律相談 <ul style="list-style-type: none"> ・弁護士 毎月第1・2水曜日 ※奇数月第4木曜日(児玉会場) ・司法書士 毎月第3・4水曜日 (労働法律相談のある月は第4水曜日のみ) ●労働法律相談(弁護士) 5・8・11・2月の第3水曜日 ●不動産相談 毎月第2金曜日 ●年金・労働相談 偶数月第2木曜日 ●税務相談 毎月第2火曜日 	
不動産	5月13日(金)・6月10日(金) 午後1時～4時 相談員=宅地建物取引士	市役所4階 商工観光課		
年金・労働	6月9日(木) 午後1時～4時 相談員=社会保険労務士	上里町役場2階 産業振興課		
税務	5月10日(火)・6月14日(火) 午後1時～4時 相談員=税理士	上里町役場産業振興課 ☎35-1232		
消費生活	毎週月・水・木・金曜日(休日を除く) 午前9時30分～正午、午後1時～3時30分	市役所5階501会議室		商工観光課☎25-1175
	毎週火・金曜日(休日を除く) 午前9時30分～正午、午後1時～3時30分	アスピアこだま2階 会議室B		市民活動推進課 ☎25-11118
人権	5月24日(火)・6月1日(水) 午後1時～4時	市役所3階 市民活動推進課		市民活動推進課 ☎25-1144 ☎25-11118
	5月10日(火)・6月1日(水) 午後1時～4時	市役所2階 子育て支援課		子育て支援課☎25-1129 (家庭児童相談室)
DV・女性	毎週月～金曜日(休日を除く) 午前8時30分～午後5時15分	ふれあい教室(旧勤労会館2階)		教育支援センター ☎22-4287
家庭児童	毎週月～金曜日(休日を除く) 午前9時～午後4時	はにぼんプラザ2階 活動室C		子どもの心の相談員 ☎21-7337
教育(不登校等)	毎週月～金曜日(休日を除く) 午前9時30分～午後3時	はにぼんプラザ2階 活動室C	本庄市社会福祉協議会 ☎24-2755	
教育(いじめ等)	毎週水曜日(休日を除く) 電話相談:午後1時30分～5時 ※面談による相談は、電話相談の時間内に事前予約受付	アスピアこだま1階 会議室	本庄市社会福祉協議会児玉支所 ☎73-1237	
心配ごと	第1月曜日を除き毎週月曜日(休日を除く) 午後1時～4時(受付は午後3時30分まで) ※相談時間中のご連絡は、☎21-8976へ	はにぼんプラザ2階 活動室A・B	本庄市社会福祉協議会 ☎24-2755	
	5月2日(月)・6月6日(月) 午後1時～4時(受付は午後3時30分まで)	はにぼんプラザ2階 活動室C	本庄市成年後見サポートセンター 本庄市社会福祉協議会 ☎24-2755	
結婚	5月11日(水)・5月15日(日)・6月8日(水) 午後1時～4時(受付は午後3時30分まで)	はにぼんプラザ2階 活動室C	本庄市社会福祉協議会 ☎24-2755	
成年後見	弁護士・司法書士等による相談 5月10日(火)・24日(火)・6月14日(火)・28日(火)午後1時～4時 ※前月初日(休日を除く)より先着順で当日午後2時まで受付(受付開始日は電話予約のみ)	はにぼんプラザ2階 活動室C	本庄市社会福祉協議会 ☎24-2755	
	電話・面談による相談 休日を除く月～金曜日 午前8時30分～午後5時15分	はにぼんプラザ2階 本庄市社会福祉協議会		
高齢者相談	休日を除く月～金曜日 午前8時30分～午後5時15分 ※担当する地域は、おおむね中学校区域	本庄西地域包括支援センター 本庄市社会福祉協議会(銀座1-1-1) ☎22-7088		
		本庄東地域包括支援センター 安誠園(本庄3-1-21) ☎22-6262		
		本庄南地域包括支援センター シャローム(今井1251-1) ☎23-9580		
		児玉地域包括支援センター(児玉町金屋1302-1) ☎73-1545		
若者就労相談(15歳～49歳)	毎週月～金曜日、第4土曜日(休日を除く) 午前9時～午後5時に事前予約	深谷若者サポートステーション(深谷市西島4-2-61ウエストビル2階) ☎048-577-4727		

※新型コロナウイルス感染拡大防止のため、中止・変更となる場合がありますのでご了承ください。

※埼玉県では無料の県民相談を実施しています。県民相談の詳細は、埼玉県ホームページをご覧ください。

相談名：弁護士・司法書士による法律相談、県職員による電話・面談相談、県職員によるインターネット県民相談、弁護士による出張法律相談、交通事故相談等



医療メモ

なめてはいけない腰痛のはなし

本庄市児玉郡医師会広報部

3分の2の人が一生を終えるまでの間に寝込むほどの腰痛を味わうといわれており、厚生労働省によって毎年行われる国民生活基礎調査のデータでも入院者を含まない腰痛の有訴率は男性では最も多く、女性では肩こりに次いで2番目に多いしゅうそ愁訴となっています。

腰痛と一言で言っても、骨折や椎間板ヘルニア、すいそ膵臓炎、じんこうえん腎盂炎、尿管結石、急性動脈解離など、腰痛の原因はさまざま医療に関わりの無い一般の方が腰痛の原因について自己判断することは難しいことも多いと思います。

今回は、急いで医療機関を受診することが良いと思われる腰痛についてポイントを挙げてみたいと思います。(ポイントは太字で示します)。

まずは、命に係わる腰痛についてです。解離性大動脈瘤や急性心筋梗塞などが該当します。高齢者や糖尿病の方などで痛みの感じ方が鈍い方もいますので一概には言えませんが、一般的には臥位や座位などの**安静時**でも**冷や汗をかくほどの激痛**となることが多い疾患です。発症後直ちに緊急手術やカテーテル治療を必要

とする疾患のため、疑わしい状態のときには迷わず救急車を呼んだほうが良い腰痛です。

次に緊急性を要するのは腰痛にあわせて**尿が出ない**状態です。尿管結石や一部の椎間板ヘルニアなどで起こり、24時間以内に手術が必要となる可能性があります。

最後に**70歳以降の特に女性**に知ってほしいのは**骨粗しょう症に伴う脊椎の圧迫骨折**です。平均的な女性は閉経後80歳に至るころ、骨粗しょう症の入り口に差し掛かります。

「いつの間にか骨折」などと言われますが、転倒などの**外力がかかっていなくても骨折**が発生することは意外と多く見られます。発症後、寝たきりとなる可能性が高い疾患で、早期の**疼痛管理**と積極的リハビリテーションを行うことで寝たきりを回避することが可能ですが、しばらく様子を見てから受診をする方も多く、受診した頃には回復が困難となっている方を多く見かけます。**起床動作や起立動作時に腰痛**があり、寝て休みたくなる状態になったさいには早めの医療機関受診をお勧めします。市が行っている骨粗しょう症検診の受診で、自身の骨密度を知ること大切で

休日・夜間の急病のときは…

●本庄市児玉郡医師会立本庄市休日急患診療所

☎ 23- 3 3 2 2

本庄市保健センター内で、内科系の比較的症状が軽く、入院の必要がない方の診療を行います。

※診療以外に関する問い合わせ・電話相談はご遠慮ください。

▶**診療日** 日曜・休日・年末年始(12/30～1/3)・平日木曜日夜間

▶**診療時間** 午前9時～正午、午後1時～4時、午後7時～10時(平日木曜日夜間は午後8時～10時)

※健康保険証を持参してください。

※**夜間の診療は午後9時45分までに受付をしてください。**

●在宅当番医療機関 ▶診療時間 午前9時～正午

5月8日(日)	彩北病院	小島5丁目	☎ 21- 0 1 1 1
5月15日(日)	西澤整形外科	上里町七本木	☎ 33- 0 6 0 0
5月22日(日)	恵南クリニック	見福2丁目	☎ 24- 0 0 0 8
5月29日(日)	したら眼科クリニック	上里町金久保	☎ 33- 8 3 3 3
6月5日(日)	本庄皮膚科医院	銀座3丁目	☎ 22- 3 2 3 3
6月12日(日)	児玉清水クリニック	児玉町児玉	☎ 72- 7 5 4 3

※在宅当番医は変更になる場合がありますので、電話でご確認のうえ、お出かけください。

●困ったときは電話相談を！

ほんじょう健康相談ダイヤル 24 (相談料・通話料無料)

☎ 0120-122-885

健康・医療・出産・育児・介護などの相談、医療機関情報の提供を行います。(市内在住者が対象)

▶**受付時間** 24時間・年中無休

埼玉県救急電話相談 (通話料利用者負担)

☎ # 7119

救急医療相談に看護師が対応します。健康相談・育児相談には対応しません。(大人・小児共通)

※IP電話、ひかり電話、ダイヤル回線からは☎ 048-824-4199

▶**受付時間** 24時間・年中無休

下記の電話番号からも救急電話相談が利用できます。

○小児救急電話相談 #8000 または☎ 048-833-7911

新型コロナウイルス感染症県民サポートセンター

☎ 0570-783-770

☎ 048-830-4808 (埼玉県感染症対策課内)

▶**受付時間** 24時間・年中無休

※発熱などの症状がある場合は、「埼玉県指定 診療・検査医療機関」に事前予約のうえ、受診してください。診療・検査医療機関が不明な場合は、埼玉県受診・相談センターへ。

☎ 048-762-8026

☎ 048-816-5801

※午前9時～午後5時30分

★119番は緊急時(火災やけが人など)の受付専門電話番号です。医療機関の情報は、**児玉郡市広域消防本部指令課☎ 24-1119**でご案内します。診療科目によっては県外や本庄市・児玉郡以外の病院をご案内する場合があります。

新型コロナワクチン接種のお知らせ

★健康推進課(保健センター内) ☎24-2003 ・ FAX24-2005

12歳～17歳の方の追加接種が始まりました

市では、国の方針に従って12歳から17歳を対象とした追加接種（3回目）を開始します。

対象

2回目接種完了から6ヶ月以上経過している12歳～17歳の方（12～15歳までの方は保護者の同意と同伴が必要です）

接種券発送 5月中旬（予定）

使用ワクチン ファイザー社製

※モデルナ社製を接種することはできません。

詳しくは、新型コロナワクチン相談窓口

☎71-8780へ

埼玉県新型コロナ後遺症外来について

県は、新型コロナウイルス感染症の療養期間終了後も、症状が続く方に向け、県内医療機関に新型コロナ後遺症診療を行う後遺症外来を設置しました。

新型コロナ後遺症かなと思ったら

県では、新型コロナ後遺症受信チェックシートを配付しています。まずはチェックシートで受診すべきか確認してください。

詳しくは県HPをご覧ください。



県HP

小児（5歳～11歳）への初回接種（1・2回目）について

初回接種（1・2回目）の対象年齢が広がり、5歳～11歳の方も接種が受けられるようになりました。

対象者には接種券を送付しました。希望者は接種券に同封の案内をご確認のうえ、予約をしてください。
※5歳の方の接種券は、5歳の誕生日を迎えた翌月から順次発送。

予約方法

WEB予約または電話予約

接種できる医療機関（市内）

右表のとおり（その他、児玉郡内で接種できる医療機関については、接種券に同封の案内をご覧ください）

ワクチンについて

小児用ファイザー社製ワクチン（5歳～11歳用）を使用（12歳以上の方とは異なる種類です）

○小児個別接種医療機関（市内）一覧

医療機関名	電話番号	予約方法
くげづか診療所	☎ 0120-501-536 (予約専用ダイヤル)	WEB予約 または 左記へ電話予約
清水クリニック		
昭和産婦人科		
どんぐりこども診療所		
橋口小児科整形外科医院	☎24-6311	左記へ直接電話
本間内科皮膚科クリニック		
飯塚内科産婦人科	☎22-3152	
塚越内科小児科		

ワクチン接種の予約はWEBまたは電話で

WEB予約	URL : https://v-yoyaku.jp/110367-kodamagunshi	
電話予約 (無料)	☎0120-501-536 受付 午前9時～午後5時 (平日のみ)	

※電話は、午前10時以後がかかりやすくなっています。

18歳以上の方への接種も引き続き実施

18歳以上の方への追加接種（3回目）については、2回目接種完了後6か月を経過した方に、随時、接種券を発送しています。接種券が届いた方から予約が可能です。詳しくは、接種券に同封の案内をご確認ください。

児童手当制度のご案内

児童手当は、家庭等における生活の安定と次代の社会を担う児童の健やかな成長を社会全体で応援するために、児童を養育している方に支給する手当です。

●対象

市内在住で、中学校修了前（15歳到達後の最初の3月31日まで）の児童を養育している方

※父母ともに児童を養育している場合は、原則として生計を維持する程度の高い方（原則、所得の高い方）が申請者となります。

●支給額

年齢		支給額（月額）
3歳未満		15,000円
3歳以上	第1子・第2子	10,000円
小学校修了前	第3子以降	15,000円
中学生		10,000円

※第〇子とは、18歳到達後の最初の3月31日までの児童の順番です。

※児童手当には所得制限があります。申請者（受給者）の所得が所得制限限度額を超過する場合は、特例給付（児童1人あたり一律月額5,000円）が支給されます。また、令和4年6月分（10月支給分）から、特例給付の支給に所得上限限度額が設けられます。所得上限限度額を超過する場合は手当は支給されません。児童手当等が支給されなくなったあとに所得上限限度額を下回った場合、改めて申請が必要です。

詳しくは、市HPでご確認ください。

●支給日

6月10日（金）（2月～5月分）、10月7日（金）（6月～9月分）、令和5年2月10日（金）（10月～1月分）

◇児童手当を申請するには？

▶申請が必要です。

次の①～③を用意して子育て支援課（市役所2階）または支所市民福祉課（アスパアこだま1階）で手続きしてください。ただし、公務員は勤務先での申請となります。手当の支給開始年月は、申請日の翌月分からとなり、さかのぼっての受給はできません。

- ①本人確認できるもの（マイナンバーカード等）
 - ②申請者及び配偶者のマイナンバーがわかるもの
 - ③申請者名義の通帳またはキャッシュカード
- ※状況に応じて、その他必要書類があります。

◇継続して児童手当を受給するには？

▶今年度から現況届の提出が原則不要になりました
毎年6月に受給資格更新の現況届の提出が、原則不要になりました。一部現況届が必要な方もいます。対象者には6月上旬に届出用紙を郵送します。

▶次のような場合は手続きが必要です

手続きが遅れると、手当が受給できなくなることや、支給した手当をさかのぼって返還していただく場合がありますのでご注意ください。

- ・転出するとき
- ・市外在住の配偶者、児童の住所や氏名が変わったとき
- ・受給者の加入する年金が変わったとき（例：国民年金から厚生年金保険に変わったとき）
- ・婚姻または離婚したとき
- ・出生などにより、児童が増えたとき
- ・支給対象となる児童がいなくなったとき（児童を養育しなくなった場合など）
- ・公務員になったとき、公務員でなくなったとき

●その他の手当（重複受給可）

【児童扶養手当】

父または母と生計が異なる児童を養育している方や、児童を養育している父または母に一定の障害があるときに支給

【特別児童扶養手当】

一定の障害のある20歳未満の児童を養育している方に支給

★子育て支援課 ☎25-1130
支所市民福祉課 ☎72-1333



●赤ちゃんを迎える準備 会場：健康推進課（保健センター内） ☎ 24-2003  はにぼんチャレンジ対象事業

イベント	内容	日時	対象	申込
おや親タマゴ 「はじめて生活 with ベビー」	妊娠中の生活・栄養・赤 ちゃんのお風呂の入れ方・ 妊婦体験など	5月9日(月)・6月6日(月) 午後1時30分～3時30分 5月11日(水)・6月8日(水) 午前9時30分～11時30分 ※終了時刻は前後する場合があります。	これからママ・ パパになる方	随時受付 健康推進課へ

●赤ちゃんが生まれたら 会場：健康推進課（保健センター内） ☎ 24-2003  はにぼんチャレンジ対象事業

イベント	内容	日時	対象	申込
母乳相談	母乳の量、授乳の仕方等 に関する母乳相談 ※はにぼんチャレンジ対象外	5月27日(金)・6月30日(木) 午前9時～10時30分 (30分ごとに実施)	生後4か月頃ま でのお子さんと その保護者	定員あり。各実施月の1日か ら健康推進課へ ※母乳相談は初回相談者のみ。
ラッコクラス	赤ちゃんのころ ～支援センター編～ 赤ちゃんの発達を促すた めの遊び方や関わり方を 紹介	5月10日(火)・6月7日(火) 午前10時～11時50分 5月16日(月) [会場：子育て支援セン ターコウガの森・共和] 6月13日(月) [会場：北泉保育園子育 て支援センター] 午前10時～11時30分 (両日とも) ※参加人数で時間の変更あり。	生後2～4か 月のお子さん とその保護者	開催日の3日前までに健康推 進課へ
コアラクラス	うきうき♪ はじめての離乳食	5月12日(水)・6月9日(水) 午前10時～11時30分	生後4～5か 月のお子さん とその保護者	

児童センターのイベント

あたまとからだの体操遊び教室



みんなで楽しくあたまと体を鍛えま
しょう。付き添いの保護者の皆さんも参
加できます。

- 日時 5月28日(土) 午後2時～3時
- 会場 日の出児童センター
- 講師 入 美由紀 先生
- 対象 小学生

- 定員 10名 (先着順)
 - 費用 無料
 - 用意 運動する服装、上履き、汗拭き
用タオル、飲み物
 - 申込 5月14日(土)午前9時から電話
または直接下記へ
- ★日の出児童センター ☎ 21-0420



あて先

〒367-8501 本庄市本庄3-5-3
本庄市役所広報課
☎ 25-1155
✉ omedetou@city.honjo.lg.jp
※締切は5月10日(火) (必着)

6月にお誕生日を迎える小学校就学前のお子さんの写真を募集中です。顔のはっきり写ったお子さんの写真、氏名、ふりがな、住所、生年月日、保護者の氏名、連絡先を記入のうえ、左記のあて先へ持参、郵送またはメールで応募してください。
※応募多数の場合抽選（未掲載のお子さんが優先）。応募写真は返却できません。

子育て支援のお知らせ

児童センター

前原児童センター ☎ 21-9820、日の出児童センター ☎ 21-0420、
児玉児童センター ☎ 71-6805

児童センターは主に小学生までの児童が自由に集い、遊べる場所です。また、小さいお子さんを連れた保護者の皆さんの交流の場としてもご利用ください。

●つどいの広場（乳幼児の親子の交流の場）

0歳～就学前の子と保護者の皆さんが自由に交流できる広場です。子育てに関する相談も受けていますので、お気軽にご参加ください。

日時 月・水・金曜日（休日を除く）
午前9時～午後2時

つどいの広場 あそびの講座（午前10時～）

つどいの広場の中で乳幼児の親子で楽しめる参加自由の講座を開催しています。下記以外にもたくさんの講座があります。詳しくは各児童センターで配布するおたより、または市HPをご覧ください。

○下記の講座は、はにぼんチャレンジ対象事業です。

はにぼんチャレンジ対象の講座は、予約制です。開催日1週間前の午前9時より、各センターへ電話または来館時に申し込み。空きがあれば、当日でも参加できます。



▲つどいの広場

利用時間 月～土曜日（休日・年末年始除く）
午前9時～午後5時

※新型コロナウイルス感染拡大防止のため、利用者の参加人数制限を行う場合があります。また、利用前の検温、手指の消毒やマスクの着用（2歳未満のお子さんを除く）をお願いします。

※掲載している催しは、中止または延期となる場合があります。詳しくは、各児童センターへご確認ください。

◆子育てサロンゆうゆう

雨の日あそび

開催日 前原：6月10日(金)
日の出：6月15日(水)
児玉：6月22日(水)

雨の日にちなんだ遊びを、みんなで楽しみましょう。

※子育てサロン「ゆうゆう」は子育て応援団「本庄びすけっと」のご協力をいただき開催しています。

◆親子体操

講師：立石 明子 先生

開催日 前原：6月1日(水)
日の出：6月8日(水)
児玉：6月15日(水)

マット、とびばこ、鉄棒などを使って、親子で楽しく体を動かします。0歳児でも、赤ちゃん体操などで楽しい時間を過ごせます。

◆歯のはなし

講師：飯島 和美 先生

開催日 前原：6月22日(水)
日の出：6月29日(水)
児玉：6月8日(水)

歯科衛生士の飯島先生による「歯の話」です。お子さんの歯のことで気になることがあれば、相談や質問もお受けします。

HAPPY BIRTHDAY 5月生まれのみんな

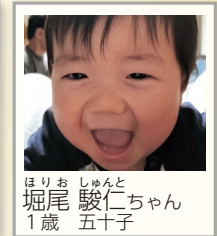
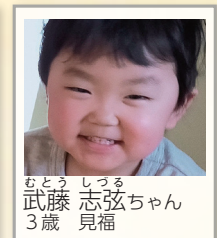

採って楽しい、食べておいしい!

児玉たまねぎ 収穫祭 2022 in 小平



水分たっぷりて柔らかく、とっても甘いと評判の児玉地域特産の新たまねぎ。自分で採れば、その美味しさはさらに格別です。3年ぶりの開催となる今回、ぜひご賞味ください。

日時 5月22日(日) 午前10時～正午

集合場所 観光農業センター

費用 たまねぎ 10kg 1,200円、5kg 700円

用意 手袋、はさみ、汚れても良い服装

定員 100名程度(先着順)

申込 5月18日(水)までに電話または☎で下記へ

★農政課 ☎ 25- 1 1 7 7

☐ nousei@city.honjo.lg.jp

連休はミュージアムに行こう! /

5/3(火) - 5/8(日)

小さな子どもと一緒に家族で楽しめるプログラムをご用意しています

キッズデー

こどものためのミュージアムの日

	5/3	5/4	5/5	5/6	5/7	5/8
古代人のアクセサリーをつくろう(まが玉づくり) 時間 ①午前9時30分～②午前11時～ ③午後1時30分～④午後3時～ 所要時間 60分 費用 200円	🏠					🏠
ミニはにわをつくろう 時間 ①午前10時～②午後2時～ 所要時間 90分 費用 200円		🏠				
はにわデザイントートバッグをつくろう 費用 100円			🚲	🚲	🚲	
粘土で土偶(どぐ)マグネットをつくろう 無料	🚲	🚲				🚲
はにわのぬりえをしよう 無料	🚲	🚲	🚲	🚲	🚲	🚲
はにわスタンプでポストカードをつくろう 無料	🚲	🚲	🚲	🚲	🚲	🚲

🏠 開催日
最終受付は午後4時(🏠を除く)

🚲 当日午前9時から整理券配布

定員 各回 古代人のアクセサリーをつくろう 10名
ミニはにわをつくろう

※その他のプログラムは時間中自由に体験できますが、会場内の密をさけるため、参加人数を制限する場合があります。

詳しくはこちら▶



ミュージアムHP

本庄早稲田
HONJO-MASEDA
NO MORI MUSEUM
ミュージアム 杜田

所在地 西富田1011 早稲田サ-パ-ク・コミュニケーションセンター1階
開館時間 午前9時～午後4時30分 入館無料
★本庄早稲田の杜ミュージアム ☎ 71-6878

発行/本庄市
編集/本庄市役所企画財政部広報課

〒367-8501 埼玉県本庄市本庄3-5-3
☎ 0495-25-1111 FAX 0495-21-8499
☐ kouhou@city.honjo.lg.jp
HP https://www.city.honjo.lg.jp/

※広報ほんじょうは、ホームページでもご覧いただけます。