

## 本庄市広報観光大使 井上小百合さん 映画出演で地元をPR

6月25日、市広報観光大使を務める井上小百合さんの出演映画「ラストサマーウォーズ」の先行上映会が「ユナイテッドシネマ・ウニクス上里」で行われました。

井上さんは挨拶の中で、故郷の思い出や6月の降ひょう被害についても触れて地元を積極的にPR、「はにぼん」とも笑顔で共演していただきました。



### 人の動き (2022. 7. 1 現在)

人口	77,732	(- 8)
男	38,828	(- 8)
女	38,904	( 0)
世帯数	35,773	(- 1)

( ) 内は前月との比較

#### 人口増減の内訳

出生	35	転入	319
死亡	83	転出	275
自然増減	-48	社会増減	+44
		その他	-4



井上さん出演「ラストサマーウォーズ」は全国の映画館で絶賛公開中



▶ 8月10日は「道の日」です

## 道路の不具合等を見つけたときは

お知らせ

★道路整備課 ☎ 25- 1 1 3 4

道路に関して、次のような不具合等を発見した場合は、ご連絡ください。

- 舗装道路に穴があいている
- 舗装面に段差がある
- 側溝のふたが割れている
- 側溝のふたがガタガタする
- ガードレールが壊れている
- 点字ブロックが壊れている
- 夜なのに道路照明灯が点灯していない など



市HP

※詳しくは、市HPをご覧ください。



▶ 12 議案を審議

## 令和4年本庄市議会 第2回定例会

議会

★議会事務局 ☎ 25- 1 1 4 8

令和4年本庄市議会第2回定例会が、6月3日から29日までの日程で開催されました。

今議会には、「本庄市重度心身障害者医療費支給に関する条例の一部を改正する条例」、「和解について」、また、予算総額を歳入歳出それぞれ296億7,248万6,000円とする「令和4年度本庄市一般会計補正予算（第4号）」など12議案を提出しました。

27日間の審議の結果、すべての議案が原案のとおり可決・承認・同意され、閉会しました。



▶ 社会教育推進のために

## 本庄市生涯学習推進会議委員を募集

募集

★生涯学習課 ☎ 22- 3 2 4 8 ・ ✉ gakusyu@city.honjo.lg.jp

広く市民の方の声を生涯学習施策に反映するとともに、生涯学習を発展・推進するため、生涯学習推進会議委員を募集します。

- **応募資格** 応募締切日において18歳以上の市内在住者（学生を除く）

※応募日時点で市の審議会等3機関の委員に委嘱されている方は、応募できません。

- **募集人数** 1名
- **任期** 10月1日から2年間
- **報酬** なし
- **開催回数** 年2回程度
- **応募方法** 応募用紙に必要事項を記入のうえ、「今後の生涯学習のあり方、望むことについて」及び応募動機を800字以内にまとめ、郵送、✉ また

は直接生涯学習課（市役所4階）へ

※詳しくは、生涯学習課、セルディ及び市HPで配付の応募用紙をご覧ください。

- **応募締切** 8月18日（木）午後5時（必着）
- **選考方法** 書類選考

※結果は応募者に通知します。



市HP



✉ 申込

# 認知症の人とその家族にやさしい 地域づくりを目指して

★介護保険課 ☎ 25- 1 7 2 2

9月21日は世界アルツハイマーデーです。認知症は特別な病気ではなく、誰もが関わる可能性があります。認知症の人と家族にもやさしい地域について考えてみませんか。

期間中は、市内各会場で認知症に関するパネルや作品の展示、相談コーナー、オレンジカフェや講演会、ものづくり体験等を行います。



## 講演会・報告会

<b>①住民同士の支え合い活動報告会</b> ～みんなで支え合い 笑顔あふれる本庄市～ <b>日時</b> 9月13日(火) 午後1時30分～3時
<b>②認知症の人のおくすりと服薬管理のポイント</b> <b>日時</b> 9月15日(木) 午後1時30分～3時 <b>講師</b> 薬剤師 林 勇毅 氏
<b>③認知症の人を介護する家族の気持ちとポジティブ日記の紹介</b> <b>日時</b> 9月16日(金) 午前10時～11時30分 <b>講師</b> 理学療法士 藤生 大我 氏
<b>④お口の健康 ～元気の秘訣(ひけつ)は口腔ケアから～</b> <b>日時</b> 9月16日(金) 午後1時30分～2時30分 <b>講師</b> 春山歯科医院 春山 親弘 氏
<b>⑤映画「ばあばは、だいじょうぶ」</b> <b>日時</b> 9月17日(土) 午前10時～(上映時間100分程度)
<b>⑥認知症の人と家族に寄り添う医療</b> ～医師に聞きたい医療のこと～ <b>日時</b> 9月17日(土) 午後2時～3時30分 <b>講師</b> 彩北病院 副院長 大野 元彦 氏

## ものづくり体験

<b>⑦季節のお花でミニアレンジメント</b> <b>日時</b> 9月13日(火) 午前10時30分～11時30分 <b>講師</b> ソルフローズ
<b>⑧かんたん麻ひもたわし作り</b> <b>日時</b> 9月15日(木) 午前10時30分～11時 <b>講師</b> 設楽 みゆき 氏
<b>⑨素敵に変身！デコパージュ石けんづくり</b> <b>日時</b> 9月17日(土) 午後1時～1時30分 <b>講師</b> 宮里 充子 氏

《①～④・⑥》 はにぼんチャレンジ対象事業  
 定員 ①～⑥ 70名、⑦ 10名、⑧・⑨ 15名

【①～⑨共通】

**会場** 早稲田リサーチパーク・コミュニケーションセンター

**対象** 市内在住・在勤・在学者

**費用** 無料

**申込** 8月18日(木)から電話または直接介護保険課へ

## 体験コーナー

事前の予約は不要です。当日直接会場へお越しください。

<b>オレンジカフェ</b> <b>日時</b> ①9月13日(火) 午後1時30分～3時30分、 ②9月16日(金) 午後1時30分～3時30分 <b>会場</b> ①はにぼんプラザ、②セルディ
<b>骨の健康度の測定</b> <b>日時</b> ①9月15日(木) 午前11時～正午、②9月16日(金) 午後1時～2時、③9月17日(土) 午後1時～2時 <b>会場</b> ①・③早稲田リサーチパーク・コミュニケーションセンター、②セルディ <b>定員</b> 各15名 ※骨粗しょう症検診ではありません。当日開始30分前から先着順で整理券を配布します。

<b>自宅で簡単ストレッチ</b> <b>日時</b> 9月14日(水) 午後1時30分～2時30分 <b>会場</b> セルディ <b>講師</b> スポーツ推進委員 小暮 純一 氏
<b>シニアのウォーキングワンポイント</b> <b>日時</b> 9月15日(木) 午後1時30分～2時30分 <b>会場</b> はにぼんプラザ <b>講師</b> スポーツ推進委員 小暮 純一 氏
<b>自宅で簡単ながら筋トレ</b> <b>日時</b> ①9月14日(水) 午後1時30分～2時30分、 ②9月15日(木) 午後1時30分～2時30分 <b>会場</b> ①はにぼんプラザ、②セルディ <b>講師</b> アンダンテ 清水 洋子 氏

応募は  
8月31日まで

# はにぼんチャレンジ2022 賞品協力事業者を募集



はにぼんチャレンジで集めたポイントと交換できる賞品の協力事業者を募集します。  
賞品は、「はにぼんチャレンジ2022賞品カタログ」に掲載します。カタログは、市役所、アスパピアこだま、保健センター、公民館など市内の公共施設や広報ほんじょう1月号、市HPで配付します。

## 《申請について》

●募集期限 8月31日(水) (必着)

### ●賞品の要件

- ①価格が1,500円～2,000円(税込)であること  
※価格内であれば複数の品物の詰め合わせも可能。
- ②品質や数量が安定供給できること
- ③市内で販売されているもの、または市内で提供されているサービスであること

●申請方法 申請書に必要事項を記入のうえ、郵送、  
FAX、または直接保険課(市役所1階)へ

※詳しくは、保険課及び市HPで配付の申請書をご覧ください。



市HP

## 《賞品交換について》

●交換期間 令和5年1月4日(水)～3月31日(金)

### ●交換方法

- ①参加者が、協力事業者に引換希望を連絡する
- ②参加者が引換券を持って、協力事業者の店舗に行く
- ③引換券と賞品を交換する
- ④協力事業者は、引換券を添えて本庄市に代金を請求する

★保険課 ☎25-1116



カタログ掲載イメージ



## 詐欺を撃退！

# 自動通話録音装置を貸し出しています

オレオレ詐欺や振り込め詐欺といった特殊詐欺被害の防止に効果的な、固定電話用の自動通話録音装置を貸し出しています。

●対象 市内在住で次のいずれかに当てはまる世帯

- ・65歳以上の方のみの世帯
- ・日中、65歳以上の方のみ在宅となる世帯

※詳しくは、お問い合わせください。

●台数 30台程度(先着順)

※1世帯につき1台のみ貸出。

●費用 無料

※使用時の電気料金、故障時の修理費用等は利用者負担となります。また、取付工事費用が発生する場合があります。

## 《貸出手続きについて》

①危機管理課(市役所3階)または支所総務課(アスパピアこだま2階)に申請書を提出

※申請書は提出先及び市HPで配付。

用意 市内在住と分かるもの(マイナンバーカード、運転免許証、健康保険証など)

②審査のうえ、貸出の可否を連絡

③危機管理課または支所総務課で受け渡し

※ご自身での設置が難しい場合は、ご相談ください。

★危機管理課 ☎25-1184



市HP

初めての方大歓迎

# 外国語講座を開催



## 《全講座共通》

●会場 はにぼんプラザ

●対象 本庄市国際交流協会会員

※協会会員でない場合、講座参加にあたり協会へ入会をお願いします。一般会員（年会費2,000円）またはメール会員（年会費1,500円）が必要です。

●費用 2,500円（全10回分）

●受付期間

①先行受付（韓国語講座を除く）

8月18日(木)、19日(金)

※初めてまたは2回目の受講希望者（初級から中級にクラスを変更した場合を含む）が対象です。

②通常受付 8月22日(月)～26日(金)

※韓国語講座のみ8月23日(火)～26日(金)

●受付時間 午前8時30分～午後5時15分

●申込 電話で下記へ（1通話2名まで受付）

★本庄市国際交流協会事務局（市民活動推進課内）

☎25-1158

講座名	日程	時間	定員
スペイン語 (全10回)	9月8日から 11月17日までの 毎週木曜日 (11月3日は休講)	初級者向け 午後6時45分 ～7時45分	各クラス 11名 (先着順)
中国語 (全10回)	9月10日から 11月12日までの 毎週土曜日	初級者向け 午後6時30分 ～7時30分  中級者向け 午後7時45分 ～8時45分	
ポルトガル語 (全10回)	9月13日から 11月15日までの 毎週火曜日	初級者向け 午後6時30分 ～7時30分  中級者向け 午後7時45分 ～8時45分	
韓国語 (全10回)	9月15日から 11月24日までの 毎週木曜日 (11月3日は休講)	初級者向け 午後6時30分 ～7時30分  中級者向け 午後7時45分 ～8時45分	
英会話 (全10回)	9月20日から 11月22日までの 毎週火曜日	初級者向け 午後6時30分 ～7時30分  中級者向け 午後7時45分 ～8時45分	各クラス 15名 (先着順)

※申込者が少数のときは、中止することがあります。

# 広報アンケート

お得に！気軽に！/  
でお店をPR

★広報課☎25-1155

## ▶ 広報アンケートとは

プレゼントを提供していただくことで、掲載料は無料で「広報ほんじょう」に店舗情報を掲載する企画です。毎月32,500部発行の広報ほんじょうでイチオシの商品をPRしませんか。



掲載イメージ（実際はカラー）

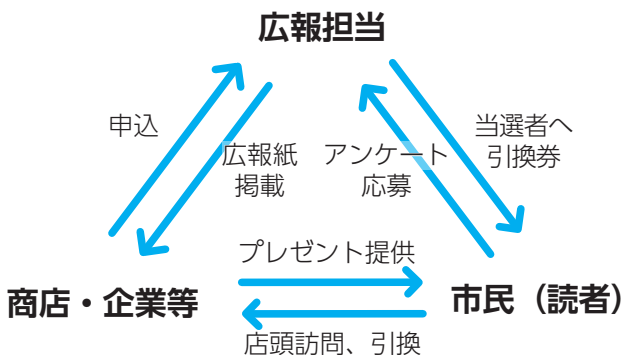

## ▶ 広報アンケートの流れ（掲載～プレゼント提供）

①申込用紙を提出

広報課（市役所3階）及び市HPで配付しています。

②内容を確認、掲載

原稿は広報課職員が作成、写真撮影もご相談ください。

③プレゼント提供

アンケート回答者に抽選で引換券を送付、当選者が直接お店に行きます。受け渡しをお願いします。



# あなたの空き家・空き地の管理、大丈夫ですか？



空き家や空き地を放置すると、草木の繁茂や家屋の老朽化による建築材の飛散など、周囲の生活環境に影響を与えます。適正に管理されていないことが原因で他者に損害を与えた場合は、所有者がその責任を問われます。

所有者の皆さんは、**下記の内容をチェック**し、思わぬトラブルの原因とならないようにきちんと管理しましょう。

## ▶建物

- 屋根・軒裏：屋根材や軒天井の異状（変形、はがれ、破損）
- 窓・ドア：ガラス割れ、傾き、開閉の不具合
- 雨どい：水漏れ、変形、外れ
- 外壁：腐朽、はがれ、破損、浮き
- 土台・基礎：破損、腐朽、ずれ

## ▶その他

- 塀・門扉：ひび、割れ、傾き
- 敷地：ごみ等の不法投棄、害虫の発生、動物のすみつき、草木の繁茂、臭気

空き家等の管理にお困りの所有者は、「**本庄市空き家等管理サービス**」の登録事業者をぜひご利用ください。



## 空き家等管理サービス事業者を追加募集します！

この制度では、空き家や空き地を管理するサービスや、空き家の解体を行う事業者を市で登録し、空き家等の管理にお困りの所有者へ情報提供しています。事業者は、年間を通じて募集しています。現在 10 社が登録しています。

### サービスの内容

- (1) 空き家の内外の点検
- (2) 空き家の換気及び通水
- (3) 空き家・空き地の清掃、除草または樹木の剪定
- (4) 空き家の家財の処分
- (5) 空き家の修繕
- (6) 空き家の解体

### 登録できる事業者の要件

- (1) 本庄市内に本店、支店、営業所または事業所を有していること
- (2) 定款等を定めていること
- (3) 本庄市の市税を滞納していないこと
- (4) 法令・条例等の規定により許可、認可、届出等を必要とするサービスの場合、その許認可等があること
- (5) 暴力団または暴力団員の統制下にある、もしくはそれらに関連する団体でないこと

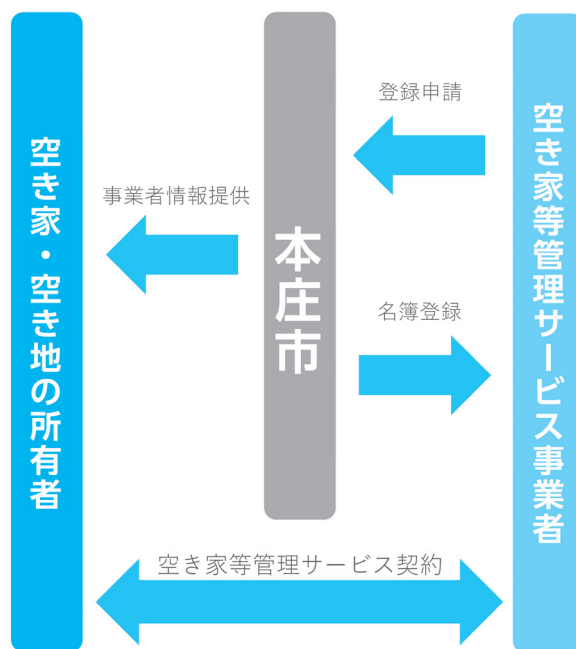

※詳しくは、市HPをご覧ください。



市HP

# 児玉郡市広域市町村圏組合 職員採用試験

- ▶ 1次試験日 10月16日(日)
- ▶ 2次試験日 11月中旬
- ▶ 3次試験日 12月上旬

職種	人数	受験資格等
消防職	1名	平成8年4月2日から平成17年4月1日までに生まれた方

※日本国籍を有しない方、地方公務員法第16条に規定する欠格条項に該当する方は受験できません。

## ◆試験内容

- 1次試験 教養試験・作文試験
- 2次試験 集団討論面接試験・適性試験・体力試験
- 3次試験 個人面接試験

## ◆受験案内・申込書

8月31日(水)まで児玉郡市広域市町村圏組合総務課および組合HPで配付します。

※郵送請求の場合、封筒の表に「職員採用試験申込書請求」と朱書きし、返信用封筒(角2の封筒に住所・氏名を記入し、140円切手を貼付)を同封してください。

## ◆受付期間

- 持参 8月10日(水)～31日(水)(土・日・休日を除く) 午前8時30分～午後5時15分
- 郵送 8月31日(水)(必着)

## ◆書類請求・申込・問い合わせ先

〒367-0024 本庄市東五十子151-1  
児玉郡市広域市町村圏組合総務課  
☎27-2241



組合HP

# 児玉郡市広域市町村圏組合立斎場の 指定管理者を募集

## 施設の概要

所在地	埼玉県児玉郡美里町大字木部537番地4
設置時期	昭和57年12月
建物概要	火葬炉5基、告別ホール2室、炉前ホール、霊安室、収骨室2室、待合室5室、事務室、ロビー、湯沸室、売店、式場(100人収容)、祭壇

## 業務内容

- 斎場の施設等の使用許可に関する業務
- 火葬に関する業務
- 斎場の使用に係る料金の収受に関する業務
- 斎場の施設等の維持管理に関する業務(売店業務は除く。)

○その他、斎場の管理運営上、管理者が特に必要と認める業務

## 指定期間

令和5年4月1日～令和10年3月31日

現地説明会 9月2日(金)

## 募集要項等の配付期間

8月8日(月)～22日(月)

## 募集要項の配付場所及び申請書の提出先

児玉郡市広域市町村圏組合施設課

※詳しくは、募集要項または組合HP  
をご覧ください。



組合HP

★児玉郡市広域市町村圏組合施設課 ☎27-2241

## 祝百賀

市内在住で大正11年生まれの浅井敏子さんがめでたく100歳を迎えられました。

大正・昭和・平成・令和と4つの時代を歩んできた浅井さんにお祝いの「寿状」が贈られました。



浅井 敏子さん  
(今井)



## 内閣総理大臣感謝状を贈呈

6月30日、行政相談委員制度創設60周年の記念式典が開催され、功労者顕彰として市内では石田祐寛氏が内閣総理大臣感謝状を贈呈されました。



石田 祐寛氏  
(本庄)

**でんごん広場** ㊤ = 会員募集  
皆さんの情報交換の場  
**本庄暁英会話クラブ** ㊤

初心者向け英会話クラブです。

月に4～5回楽しく活動しています。

**活動日時** 毎週土曜日 午後7時～9時

**活動場所** 北泉公民館

**費用** 月会費 2,000円

**対象** どなたでも

**問合せ** 齊藤 ☎ 22-2738

輝く!  
ほんじょう人

本庄から世界へ挑戦

## 湯浅博貴さんが 国際ロードレースで 新人賞を獲得

湯浅博貴さん（本庄南中出身）が、5月27日から29日に和歌山県及び三重県で行われた国際自転車ロードレース「第22回TOUR de 熊野2022」のステージ2熊野山岳コースにおいてU23賞を獲得（新人賞：23歳以下で1位）しました。

今シーズン、プロロードレースチーム「ヴィクトワール広島」に所属している湯浅さんは、「目標としては、チームが参戦しているJCL（ジャパンサイクルリーグ）で個人として1勝、チームとしてランキング1位を狙いたいので応援よろしくお願いします。」と意気込みを語りました。



©Itaru Mitsui

ロードバイクに乗る湯浅さん



## まちかどSnap

### 第26回参議院議員通常選挙

### 高校生も期日前投票選挙事務を体験

7月10日、第26回参議院議員通常選挙の投開票が行われました。

選挙に際しての期日前投票事務では、市内の高校生に選挙への理解を深めてもらうための取組として、選挙事務体験を実施しました。高校生たちは、市職員のサポートを受けながら、窓口での投票用紙交付などを行いました。



選挙事務を体験する高校生

### 別名「雨乞い獅子」

### 台町の獅子舞が奉納

7月17日、八坂神社で台町の獅子舞が奉納されました。寛文3年（1663年）から360年に渡り奉納されているこの獅子舞は、埼玉県指定無形民俗文化財にもなっています。

「この獅子頭をかぶって雨乞いすると必ず雨が降る」と言い伝えられ、雨乞い獅子とも呼ばれる舞が今年も捧げられました。



伝統の舞を奉納

## 3年ぶりに動き出す 令和4年度こだま夏まつり

7月17日、令和4年度こだま夏まつりが開催されました。コロナ禍の今こそ出来ることを、との思いを込めて祭り関係者が一丸となり、白鳩峯東石清水八幡神社の神輿発輿祭コロナ撲滅祈願祭の神事終了後に、見玉町内9基の神輿の展示を行いました。

また、自治会内では、神輿を車にのせて渡御等を行い、活気と笑顔あふれる1日となりました。



祭り関係者が一丸となり、3年ぶりの開催を祝う



太陽の下、金色に輝ききらびやかな神輿



神輿に夢中！まつりっこ

## ルールを守って正しいごみ出しを

★環境推進課 ☎ 25- 1 1 7 2

収集日や時間などルールを守らないで出されたごみにより、収集所が汚され、周辺や自治会等、管理する方の迷惑となっています。

可燃ごみや不燃ごみは、それぞれ認定袋に入れて、お住まいの地域（自治会別）で決められた日に、決められた収集所へ出しましょう。なお、認定袋に入らないごみは粗大ごみです。粗大ごみは収集所には出せません。小山川クリーンセンターに自己搬入するか、市のリクエスト収集をご利用ください。

また、ごみの散乱や収集もれを防ぐため、本庄地域は午前8時30分、児玉地域は午前8時までに出してください。



## 便利な「ごみ分別アプリ」 無料配信中です！

### アプリの主な機能紹介

- ごみ分別辞典・・・ごみの分別、出し方、注意点等を確認できます。
- ごみの出し方・・・ごみの種類ごとに出し方を確認できます。
- カレンダー・・・収集日を週ごと、月ごとに確認できます。
- アラート設定・・・収集日を指定した日時にお知らせします。
- よくある質問・・・Q & A形式で、よくある質問を確認できます。
- お知らせ・・・市からのお知らせを確認できます。

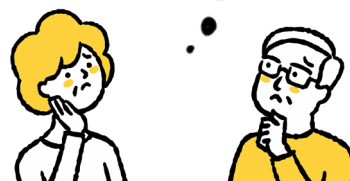

アプリのインストールはこちらから



Android 版



iOS 版

### 集団資源回収予定表 <回収品目は古紙類・缶類です>

回収場所	日程	時間	問合せ先
アスピーアこだま	8月7日(日) 9月4日(日)	午前9時～11時	ハートtoハート(佐久間さんち) ☎22-9300
市役所	8月21日(日)	午前9時～午後1時	
本庄南公民館 ※布類回収も実施	8月はお休みです。		佐久間さんち☎22-9300
就労継続支援B型事業所 「佐久間さんち」(本庄高校北側)	随時受付		ポノポノ☎23-2195

※天候等の理由で変更になる場合もありますので、各団体にご確認ください。

#### ■令和4年5月分のごみの量（可燃・不燃・有害・粗大）

家庭系ごみ排出量 1,904.49t 1人1日当たりのごみ排出量 約791g 前年同月比 +28g (+3.7%)

事業系ごみ排出量 687.19t 1人1日当たりのごみ排出量 約286g 前年同月比 -5g (-1.7%)

埼玉県の平均に比べ、家庭系のごみの排出量が多い状況にあります。生ごみの水切りや資源物の分別に加えて、家庭での食品ロス対策等を実践するなど、ごみの減量化・資源化に更なるご協力をお願いします。

※埼玉県内の1人1日当たりのごみ排出量は家庭系ごみが528g、事業系ごみが201g（令和元年度実績）

市長コラム

しんげの一言メッセージ

全国市長会 社会文教委員長として

私は、このお役を3年前からいただき、政府、特に厚生労働省や文部科学省に対し、全国815の市区長の意見を代表して提言や要請を行っております。全国市長会の現会長は、福島県相馬市の立谷市長です。現役の医師で、今回のコロナ禍において市町村がワクチン接種事業を円滑に進められるよう、厚労省のワクチン担当者を指導し、予診票の修正をはじめ、さまざまな面でリーダーシップを発揮されました。

その会長のもと社会文教委員長として、政府に対してこれまで、新型コロナ対策事業のほか、例えば幼児教育・保育の無償化、小中学校の教室へのエアコン導入、トイレ改修、校舎大規模改修などへの予算アップ、そして児童生徒一人一台タブレットの導入（GIGAスクール構想）などについて要請、提言してまいりました。

最新の動きとしては、こども家庭庁の設立についての諸課題や、部活動の地域移行について委員会所属の各市区長の意見をまとめ、こども家庭庁設立準備室長や、スポーツ庁の室伏長官と直接意見交換を行いました。

さて、こども家庭庁は、保育や児童の権利擁護など、

子どもの健やかな成長を促し守る事業を一元化して実施する省庁として誕生します。現実の社会における子どもを取り巻く環境は、貧困や児童虐待の多発など決して良いとは言えません。

本市でも幼児が亡くなる痛ましい事件が本年1月に起きてしまいました。事件に関する第1回検証委員会が7月7日に開催され、本年度内に報告書をまとめていただき公表する予定です。私自身、何とかお子さんを救えなかったかと、今も悔しい思いです。検証委員会の結論を待って、また待たずして、それぞれなすべきことがあります。また虐待を受けているかも知れない子どもの状態を行政が把握することの困難やジレンマも身をもって感じています。

真に子どもの権利を守るためには、虐待を未然に防ぐためのさまざまな手立てが必要です。それには親子の密室化を避けるために地域社会や行政が果たすべき役割の強化とともに、例えば親権のあり方など、社会制度自体の見直しも必要ではないかと考えます。

社会文教委員長の任期は慣例で4年。あと1年のお役を精一杯努めてまいります。

本庄市長 吉田信解

お知らせ

戦没者のご冥福と恒久平和を祈る黙とう

「原爆投下の日」、「終戦の日」は戦没者を追悼し、平和を祈念する日です。先の大戦において亡くなられた、すべてのの方々のご冥福と、恒久平和の確立を願い、黙とうをお願いいたします。

○広島原爆投下の日

8月6日(土) 午前8時15分

○長崎原爆投下の日

8月9日(火) 午前11時2分

○終戦の日

8月15日(月) 正午

★秘書課 ☎ 25・1154

戦没者等のご遺族の皆さんへ 第11回特別弔慰金の請求手続きはお済みですか

戦没者等の死亡当時のご遺族で、令和2年4月1日時点で、恩給法による公務扶助料や戦傷病者戦没者遺族等援護法による遺族年金等を受ける方（戦没者等の妻や父母等）

がない場合に、次の順番による先順位のご遺族1名に、特別弔慰金が支給されます。前回まで請求されていた方が亡くなられている場合は、お早めにご相談ください。

支給対象者

- (1) 令和2年4月1日までに戦傷病者戦没者遺族等援護法による弔慰金の受給権を取得した方
- (2) 戦没者等の子
- (3) 戦没者等の①父母②孫③祖父母④兄弟姉妹

※戦没者等の死亡当時、生計関係があること等の要件により、順番が入り替わります。

- (4) ①②③以外の戦没者等の三親等内の親族（甥、姪等）

※戦没者等の死亡時まで引き続き1年以上の生計関係を持っていた方に限りです。

支給額 額面25万円、5年償還の記名国債

申込 令和5年3月31日までに直接地域福祉課（市役所1階）または支所市民福祉課（アスパイアこだま1階）へ

★地域福祉課 ☎ 25・1127

※声の広報（録音CD）の貸し出しは、図書館本館・児玉分館・広報課へ。また、市ホームページでも聴くことができます。★広報課 ☎ 25・1155



しなのめ信用金庫

本庄支店 本庄市駅南1-13-10 TEL:0495-21-2222

生前整理・遺品整理・不用品回収

女性スタッフもいるから安心

見積無料

リユース・リサイクル品あればお値引き可!



建物解体前の残置物処分 即日対応いたします

株式会社 羽賀商店 埼玉県本庄市栄3丁目1-25 0495-21-3477

一般廃棄物収集運搬業許可業者（美里町・伊勢崎市） 産業廃棄物収集運搬業許可業者（埼玉・群馬・東京）



本庄市地域公共交通計画  
に関するアンケートにご  
協力を

市では、本庄市地域公共交  
通計画の作成にあたり、計画  
の内容や今後の具体的な取組  
に役立てるため、アンケート  
を実施します。

アンケートは、15歳以上の  
市民の方3000名を対象に  
行います。アンケート用紙が  
届いた方は、回答にご協力を  
お願いします。

また、9月上旬に本庄駅・  
本庄早稲田駅・児玉駅の3駅  
で、市から委託を受けた業者  
が、鉄道及び民間路線バス利  
用者にアンケート用紙を配付  
します。併せてご協力をお願  
いします。

★都市計画課 ☎25・1136



介護保険地域密着型サ  
ービス事業所の開設事業  
者を募集します

市では、第8期介護保険事

業計画に基づき、次のとおり  
地域密着型サービス事業所の  
開設事業者を募集します。

対象事業

○定期巡回・随時対応型訪問  
介護看護 1事業所

○小規模多機能型居宅介護  
1事業所

申込 9月5日(月)から12月16

日(金)までに直接介護保険課

(市役所1階)へ

※詳しくは、市HPをご覧ください。

★介護保険課 ☎25・1719



市HP

シラコバト基金への寄附  
にご協力を

埼玉県では、シラコバト基  
金への寄附金をNPO法人等  
が行う地域福祉活動への支援、  
ボランティア活動への支援、障  
害のある人の生活をサポート  
する事業への支援に役立てて  
います。シラコバト基金への  
寄附にご協力をお願いします。

★埼玉県福祉政策課

☎048・830・3223

9月10日は下水道の日

▶下水道は大切に使おう

下水道は、清潔で快適な生活環境を作るほか、雨水  
を排水し、街を浸水から守るなど重要な生活基盤施設  
です。次のことに気を付けて使いましょう。

- キッチンから油や野菜くずなどを流さない
- トイレからティッシュペーパーや紙おむつを流さない
- お風呂場から髪の毛を流さない
- ごみや引火する危険のあるものを流さない

▶下水道への接続はお早めに

下水道が使える区域にお住まいの方は、なるべく早  
く下水道へ接続しましょう。

★下水道課 ☎25-1146

▶コンクールの作品募集

下水道に対する理解を深め、普及と十分な活用を促  
進するため、埼玉県下水道公社では、下水道をテーマ  
にした作品を募集しています。ぜひご応募ください。

作品の種類 ポスター、書道、標語

応募資格

- ポスター、書道 県内の小学校、  
中学校に在学する児童・生徒
- 標語 県内在住・在勤・在学者

期限 9月9日(金) (必着)

※詳しくは、下水道課(市役所2階)及び  
県HPで配付の応募要項をご覧ください。

★(公財)埼玉県下水道公社経営企画課 ☎048-8  
38-8585



県HP

お見積りは無料ですのでお気軽にお電話  
ご来店ください!! お待ちしております

三ツ星ハウジング

リフォーム・増改築専門店  
児玉郡上里町七本木3652-2  
0120-72-0084  
土・日・祝も  
営業してます  
9:00~20:00

いつもご愛顧賜いありがとうございます

葉月はの和菓子

☆お盆の四色おはぎ  
(つぶ・こし・きなこ・ごま)各1つ165円  
8/13(土),14(日),15(月)限り

☆本庄利根の清流  
くずきり 黒糖  
5入 1,620円  
8入 2,548円

TEL:0495-22-2315 定休日:水曜日

四色おはぎ  
くずきり  
☆手づくり  
フルーツあんみつ  
好評販売中 289円

**本人通知制度をご存じですか**

本人通知制度は、代理人や第三者の請求により住民票や戸籍謄本などを交付したときに、本人にその事実を通知するものです。

この制度は、交付した事実を通知することにより、住民票などの不正請求の早期発見や抑制につながることを目的としています。

通知を希望する人は、事前に登録申請をしてください。なお、登録内容に変更が生じた場合、変更の届出が必要です。届出がない場合には、登

**最高の1枚を自慢しよう**

市「えがおサンサン」では、みなさんの笑顔や市内のすてきな写真を募集しています。最高の1枚をホームページで自慢しませんか。



応募はこちらから

録が廃止される場合があります。

**対象** 市内に住民登録または本籍がある方

**用意** 本人確認書類（マイナンバーカード・運転免許証など）

**申請** 直接市民課（市役所1階）または、支所市民福祉課（アスパピアこだま1階）へ

※通知対象は、代理人が請求したものの、第三者が請求したのですが、一部該当しない場合があります。詳しくは、左記へお問い合わせください。

★市民課 ☎25・1112、支所市民福祉課 ☎72・1333



市

**多数の人が利用する建築物の耐震診断・耐震改修に関する補助制度**

埼玉県では昭和56年5月31日以前に建築確認を受けて建築された建築物のうち、病院や店舗、福祉施設など多数の方が利用する一定規模以上の

建築物に対して、耐震診断、耐震補強設計および耐震改修工事の費用の一部を補助しています。

★埼玉県建築安全課  
☎048・830・5527



**建築物のアスベスト対策に関する補助制度**

埼玉県では、民間建築物のアスベスト対策として、アスベスト含有のおそれのある吹付け材の含有調査および吹付けアスベストの除去等工事に対する費用の補助をしています。

★埼玉県建築安全課  
☎048・830・5525

**全国一斉「子どもの人権110番」強化週間**

さいたま地方事務局と埼玉県人権擁護委員連合会は、子どもをめぐるさまざまな人権

問題へ取り組むため、全国一斉「子どもの人権110番」強化週間として、通常の受付時間を延長するなどし、一人でも多くの子どもたちから専用相談電話による相談を受け付けます。

**日時** 8月26日(金)～9月1日(木) 午前8時30分～午後7時  
※8月27日(土)、28日(日)は、午前10時～午後5時。  
**専用相談電話番号**  
☎0120・007・110  
(全国共通・無料)

※IP電話からは、かけられません。

**相談担当者** 法務局職員、埼玉県人権擁護委員連合会子ども人権委員会委員  
※秘密は厳守します。

★さいたま地方事務局人権擁護課 ☎048・859・3507



お困りごとなど、お気軽にご相談ください。



**メガネ・補聴器の板垣**

**本 庄 店**  
☎0495-24-6838  
[南大通り文化会館近く]

**深谷上柴店**  
☎048-577-4871  
[日赤通りアリオ深谷近く]

**☆ あきらめていませんか！！ 障害年金を**

病気やけがのために日常生活や仕事に支障があり65歳未満に初診日がある方、障害者手帳をお持ちの方、ぜひ一度ご相談ください。(初回相談 無料)

障害年金の専門家 社会保険労務士  
連絡先 本庄市西五十子 216-9 **倉田和子**  
TEL 080-1242-7696  
URL: <http://sr-kurata.com/message.html>

**本庄准看護学校説明会**

①就職説明会・ミニ学校説明会

日時 8月27日(土) 午後1時～

②学校説明会

日時 10月29日(土) 午前10時～

①②共通

会場 本庄准看護学校

対象 今年度中学校卒業見込み以上の方

申込 開催前日午後4時まで

に電話または左記コードへ



准看護学校

★本庄准看護学校

☎23・1041

**自衛官募集**

◎一般曹候補生

受付期間 9月5日(月)まで

受験資格 18歳以上33歳未満

の方(採用予定月の1日現在)

試験期日(1次試験)

9月15日(木)～9月18日(日)期間中、指定される試験日に受験)

入隊時期 令和5年4月(予定)

◎自衛官候補生

受付期間 9月5日(月)まで

受験資格 18歳以上33歳未満

の方(採用予定月の1日現在)

試験期日(WEB試験)

9月15日(木)～9月18日(日)

期間中、指定される試験日に受験)

※入隊時期等、詳しくは左記へお問い合わせください。

★自衛隊埼玉地方協力本部熊谷地域事務所☎048・5

22・4855

**職業的自立に悩む方や家族のための利用説明会**

仕事経験の無い方や対人関係に悩みを抱える方に対し、

専門家による個別相談やセミナー、職場体験を通して就労

につなげるサポートを行っています。

日時 8月27日(土)、9月24日

(土)、10月22日(土) 午後1時

30分～4時

会場 深谷若者サポートステーション(深谷市西島4・2

・61 ウエストビル2F)

対象 15歳～49歳の職に就いていない方及びその家族

費用 無料

申込 各開催日の1週間前までに電話または直接左記へ

★深谷若者サポートステーション☎048・577・

4727(平日午前9時～午後5時)



詳しくはこちら

**消費税のインボイス制度説明会・インボイス発行事業者の登録申請相談会**

日時 8月9日(火)、26日(金)

午後2時～4時

会場 本庄税務署2階会議室

定員 各20名

申込 電話で左記へ

★本庄税務署個人課税分門☎22・2114、法人課税部門☎22・2112

**8月は個人事業税第1期の納期です**

個人事業税は、県内で事業を行い、事業に関する所得が一定額以上の方に課税される県の税金です。

対象の方に8月初めに納税通知書をお送りします。納期

限は第1期が8月31日(水)、第2期が11月30日(水)です。

口座振替もできますので、ぜひご利用ください。

★埼玉県本庄県税事務所

☎22・6101

**催し・講座**

屋下がりの癒やしコンサートジャズ&シャンソン「レミン&ルイジ 愛を唄う」

日時 9月24日(土) 午後3時～5時

会場 本庄レング倉庫

定員 70名(先着順)

費用

○前売 一般2500円、小

・中学生1500円 ○当日 一般3000円、小

・中学生2000円 申込 8月3日(水)から電話または直接左記へ

★本庄レング倉庫

☎71・6685



**脇島正法律事務所**

埼玉弁護士会所属 弁護士 脇島 正

収入のない方も安心してご相談ください  
法テラス制度を利用することで負担なく弁護士に依頼できます

**初回相談料無料**

予約制 受付時間：平日9:30～18:00

TEL 0495-71-6520

〒367-0030 本庄市早稲田の社4-1-8

http://wakishima-law.jp/ webからも予約できます

夜間・土日  
応相談

**解体工事 即、見積ります**  
坪単価:25,000円～

**空家解体 建物解体工事**

☎0276-30-6054

群馬県太田市東別所町112-10トヨビル3F 富士産業株式会社  
☎0276-30-6054 FAX:0276-30-6056  
mail:customer@fujisangyo.info ☆弊社は、公共事業施工あり安心してお任せ下さい。

脇島正法律事務所

埼玉弁護士会所属 弁護士 脇島 正

収入のない方も安心してご相談ください  
法テラス制度を利用することで負担なく弁護士に依頼できます

**初回相談料無料**

予約制 受付時間：平日9:30～18:00  
TEL 0495-71-6520  
〒367-0030 本庄市早稲田の社4-1-8  
http://wakishima-law.jp/ webからも予約できます

夜間・土日  
応相談

起業に興味ある人集まれ  
♡「Lady★Go」ス  
ペシャルレッスン

起業の不安や悩みが吹き飛ぶ、笑顔で学ぶ起業初心者向けレッスンを開催します。起業の全体像を学んで自分の理想の未来を描きましょう。

日時 9月6日(火) 午前10時～正午

会場 市役所6階大会議室

講師 内原 絵美 氏(アトリエDEMETAN)、山路

晴巳 氏(すみれデザイン) 対象 将来起業を目指している(または興味がある)女性

内容 自分の未来は自分で創る!自分らしく起業するための踏み出し方を教えて♡

定員 25名(先着順) 費用 無料

用意 筆記用具

申込 8月8日(月)～30日(火)までに左記コードへ



★商工観光課 ☎25・1175



地域の医療と健康を考える会

社会が育てる医療安全をテーマに、2014年に社会問題となった群馬大学病院医療事故問題に対応した経験から、今後の医療安全のさらなる改善への道筋を皆さんとともに考えます。

日時 9月10日(土) 午後2時～4時

会場 早稲田リサーチパーク・コミュニケーションセンター

講師 田村 遵一 氏(群馬パース大学教授)

対象 どなたでも 定員 60名(先着順)

費用 500円

申込 8月8日(月)から☑、電話または☎(住所・氏名・連絡先・メールアドレスを記入)で左記へ。

★(公財)本庄早稲田国際リサーチパーク ☎24・7455

5・FAX 24・7465・WPPY



申込

本庄早稲田塾 営業フ  
ロージングトーク術研修

開始5分で顧客の心をつかみ、売り込まなくても売れる営業トークを学びます。さまざまな業界で成果を上げてきた実績のある研修です。売上の伸ばす機会として、ご活用ください。

日時 9月8日(木) 午前9時30分～午後4時45分

会場 早稲田リサーチパーク・コミュニケーションセンター

講師 赤嶺 哲也 氏 対象 営業担当者など

定員 30名(先着順) 費用 8000円(テキスト代を含む)

申込 9月5日(月)までに電話または左記コードへ

★(公財)本庄早稲田国際リサーチパーク ☎24・7455



申込

本庄早稲田塾 ISO9  
01規格パフォーマンス改  
善へのアプローチ研修

ISO9001規格要求事項を正しく理解し、組織のパフォーマンス改善のために有効活用するアプローチを学びます。

品質管理監督者や内部監査員等のレベルアップにご活用ください。

日時 9月28日(水)・29日(木) 午前9時30分～午後4時45分

会場 早稲田リサーチパーク・コミュニケーションセンター

講師 菅生 雅臣 氏 対象 経営者、管理監督者、実務担当者、内部監査員など

定員 30名(先着順) 費用 1万6000円(テキスト代を含む)

申込 9月22日(木)までに電話または左記コードへ

★(公財)本庄早稲田国際リサーチパーク ☎24・7455



申込

小嶋行政書士事務所

頼れる街の法律家

各種許認可申請・法人設立・遺言・相続・入管手続き等でお困りの方は、お気軽にご相談下さい。迅速に対応致します。

You can also consult in English.

〒367-0201 本庄市児玉町高関 91-1 TEL 0495-71-9237 携帯 090-5586-2210 kojima\_office\_112119@aol.com



https://kodama-seisou.com 児玉清掃株式会社 ☎0495-72-1038



大学の開放授業講座を受講してみませんか

55歳以上の方を対象に、県内外の大学がさまざまな分野の講座を開放し、一般の学生と一緒に学べる機会を提供します。

**期間** おおむね9月～3月  
**対象** 県内在住の55歳以上の方  
**場所** 埼玉県内、都内の大学  
**科目** 経済政策、社会福祉、語学など

**費用** 各科目1万円程度  
**申込** 県庁の募集案内を確認のうえ、各大学へ



県庁

★埼玉県高齢者福祉課

☎048・830・3263

スポーツ

〔本庄市スポーツ協会主催〕

秋季早朝初心者テニス教室

**日時** 8月21日から9月25日  
までの毎週日曜日 全6回  
午前7時～9時

**会場** 若泉第一テニスコート  
**講師** 市テニス協会員

**対象** 高校生以上の市内在住  
・在勤・在学者

**定員** 20名(先着順)

**費用** 一般2500円、市協  
会員2000円

**用意** 運動する服装、テニス  
シューズ、ラケット

**申込** 8月8日(月)から17日(水)  
までに電話または直接左記へ

★スポーツ推進課  
☎25・1152

郡市テニス大会

**日時** 9月4日(日) 受付・午  
前8時30分

**会場** 若泉第一テニスコート  
**対象** 市及び児玉郡内在住・  
在勤・在学者、市テニス協  
会員

**種目** 男子ダブルス、女子ダ  
ブルス、ミックスダブルス

**費用** 1000円(1組)

**申込** 8月24日(水)までに市テ  
ニス協会☎へ



申込

★スポーツ推進課

☎25・1152

秋季市民テニス大会

**日時** 9月18日(日)、25日(日)、

防犯安心ニュース  
愛車の部品が狙われています！

愛車の大事な部品、高価なパーツの盗難にご注意ください。ナンバープレートなどが盗まれ、悪質な犯罪に利用されることもあります。効果的な対策をして愛車を守りましょう。

【被害防止のためのポイント】

- 車内には何も置かない
- 車から離れるときは短時間でも施錠する
- ホイールや貨物自動車のバッテリーは特殊ナットを利用する
- 交換したタイヤは鍵のかかる場所に保管する
- 自宅駐車場にもセンサーライトなどを設置する

★危機管理課 ☎25-1184

〔本庄市レクリエーション協会主催〕

市民民踊大会

**日時** 9月4日(日) 受付・午  
後5時30分

**会場** 市役所1階市民ホール  
**対象** 市内在住・在勤・在学者  
70名(先着順)

**費用** 無料

**用意** 運動する服装

**申込** 8月8日(月)から30日(火)  
までに電話または直接左記  
へ

★スポーツ推進課  
☎25・1152

老人福祉センターつきみ荘の休館日 ☎22-3696

8月1日(月)、8日(月)、15日(月)、22日(月)、29日(月)、  
9月5日(月)、12日(月)

余熱利用施設湯かっこの休館日 ☎22-8126

8月1日(月)、8日(月)、15日(月)、22日(月)、29日(月)、  
9月5日(月)、12日(月)

ボートレース戸田開催日程

8月1日(月)、4日(木)～8日(月)、11日(祝)～16日(火)、19日(金)  
～23日(火)、9月1日(木)～4日(日)

※本庄市は埼玉県都市ボートレース企業団に加入しており、  
配分金をさまざまな事業に活用しています。

－今月の納税納付〔納期限：8月31日(水)〕－

・市県民税 2期 ・国民健康保険税 2期  
・介護保険料 2期 ・後期高齢者医療保険料 2期

－市税夜間・休日収納窓口のお知らせ－

**日時** 8月5日(金)、9月5日(月) 午後5時15分～7時  
**場所** 収納課(市役所1階) ☎25-1120

支所市民福祉課市民税務係  
(アスパアこだま1階) ☎72-1333

**日時** 8月28日(日) 午前8時30分～午後5時15分  
**場所** 収納課(市役所1階) ☎25-1120



# 公民館

◎開催場所の記載がないものは、主催公民館が会場です。

申し込みは、原則として午前8時30分からです。

※費用のかかる講座のキャンセルは、費用を負担していただく場合があります。

※参加の際は、事前の検温、マスクの着用、飲み物の用意をお願いします。

掲載の全公民館事業が「はにぽんチャレンジ」対象事業

本庄公民館 ☎24・7383

◆本庄歴史講座〜郷土の歴史を学ぼう〜

日時 ①8月25日(木)・9月1日(木)・8日(木) 全3回 午後2時〜3時30分、②8月27日(土)・9月3日(土)・9月17日(土) 全3回 午後2時〜3時30分

※①②のいずれかを選択。

講師 柴崎 起三雄 先生

内容

- ・1日目 終戦前夜の本庄空襲
- ・2日目 青い目の人形
- ・3日目 陸軍児玉飛行場

定員 各17名(先着順)

費用 無料

用意 筆記用具

申込 8月9日(火)から電話または直接公民館へ(土・日・休日は連絡不可)

◆「芭蕉」を楽しく語る会

松尾芭蕉の俳句(発句)の中から自身の好きな俳句(発句)を選び、句の素晴らしさや好きな理由などを5分程度語っていただきます。

※参加者が楽しく交流することが目的です。発言しない方(聞くだけの方)も参加できます。

日時 9月5日(月) 午後1時30分〜3時

司会 岩田 龍司 氏

定員 15名(先着順)

費用 無料

用意 筆記用具

※好きな松尾芭蕉の俳句(発句)を申込時に伝えてください。

申込 8月12日(金)から電話または直接公民館へ(土・日・休日は連絡不可)

本庄東公民館 ☎22・3404

◆バテンレース体験教室

欧州では「糸の宝石」と呼ばれるバテンレース、ベルギー製のブレードを使ってレース作りを体験します。

※公民館に見本があります。

日時 9月7日(水)・21日(水)・10月5日(水)・19日(水) 全4回 午後1時30分〜3時30分

講師 大類 敏美 先生

定員 8名(先着順)

費用 1700円

用意 しつけ針、縫い針、はさみ

申込 8月19日(金)から電話または直接公民館へ(木・土・日・休日は連絡不可)

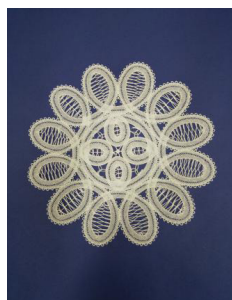

本庄西公民館 ☎21・8786

◆そば打ち体験教室

いずみ亭でそば打ちを体験しましょう。

日時 8月30日(火) 午前11時〜午後1時

会場 ふれあいの里いずみ亭

講師 福島 啓充 先生

定員 15名(先着順)

費用 1100円(天ぷら付き)

用意 エプロン、三角巾(バシタナ)、拭き用タオル

申込 8月8日(月)から電話または直接公民館へ(水・土・日・休日は連絡不可)

本庄南公民館 ☎21・8785

◆体の中から美しく健康になろう〜ここところからのつくりかた教室〜

日頃の食生活を見直し、食を通して健康づくりを目指しましょう。目からうろこのお話です。

日時 8月27日(土) 午後1時30分〜3時

講師 和久井 洋助 先生

定員 20名(先着順)

費用 無料

用意 筆記用具

申込 8月8日(月)から電話または直接公民館へ(水・土・日・休日は連絡不可)

仁手公民館 ☎22・3538

◆骨盤調整ストレッチ教室

骨盤のゆがみを調整します。腰痛予防に効果があります。

日時 9月7日から28日までの毎週水曜日 全4回 午

前10時〜11時30分

講師 染谷 信子 先生

定員 10名(先着順)

費用 無料

用意 運動する服装、ヨガマット(バスタオル)、汗拭きタオル

申込 8月18日(木)から電話または直接公民館へ(水・土・日・休日は連絡不可)

北泉公民館 ☎22・2484

◆ピンピンコロリの秘訣〜ラジオ体操で健康寿命を延ばそう〜

ラジオ体操や健康体操の知識と実技を楽しく学び、健康的な生活の持続に役立てます。

日時 8月29日(月) 午後1時30分〜3時

講師 桜田 敬子 先生(健康運動指導士)

定員 20名(先着順)

対象 60歳以上の方

費用 無料

用意 室内用運動靴、汗拭き用タオル、バスタオル、筆記用具

申込 8月16日(火)から電話または直接公民館へ(金・土・日・休日は連絡不可)

旭公民館 ☎ 22・5940

◆3B体操体験教室

道具を使い、ゲーム感覚で楽しめる健康体操です。よりよい健康状態をめざし、幸せになりましょう。

日時 9月2日(金)・9日(金)  
全2回 午後7時～8時30分

講師 栗田 真澄 先生  
定員 7名(先着順)

費用 無料  
用意 汗拭き用タオル

申込 8月19日(金)から電話または直接公民館へ(水・土・日・休日は連絡不可)

◆「二胡&マンドリン」ドリムコンサート

二胡とマンドリンの魅力的な音色をお楽しみいただきます。ゆったりとした時間をお過ごしください。

日時 9月16日(金) 午後1時30分～3時  
演奏 佐藤 晴美 氏、松島 えり奈 氏

定員 30名(先着順)

費用 無料  
申込 8月29日(月)から電話または直接公民館へ(水・土・日・休日は連絡不可)

◆詩吟体験教室

伝統芸能である詩吟を体験します。大きな声を出して、心身の健康やリフレッシュをはかりませんか。

日時 9月9日(金)・16日(金)  
全2回 午前10時～11時30分

講師 吉野 心恵 先生  
定員 5名(先着順)

費用 無料  
用意 筆記用具

申込 8月19日(金)から電話または直接公民館へ(水・土・日・休日は連絡不可)

◆旭の自然「鳴く虫鑑賞会」

旭地区に生息する虫の音を鑑賞します。館内で実物と映像による解説をした後、野外に出て鳴く虫の音を鑑賞します。日本の秋の情趣をお楽しみください。

日時 9月10日(土) 午後6時～7時30分

講師 岡田 忠彦 先生  
定員 12名(先着順)

費用 無料  
用意 懐中電灯、虫よけ

申込 8月22日(月)から電話または直接公民館へ(水・土・日・休日は連絡不可)

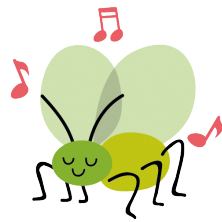

児玉中央公民館(セルテイ)

☎ 72・8851

◆人生をハッピーに変える癒やしのセミナー

映像を鑑賞しながら、ギターと一緒に歌い、人生について考え、よりよい人生を送り

ませんか。

日時 8月25日(木)・9月1日(木)  
全2回 午後1時30分～3時

講師 名取 明彦 先生  
定員 10名(先着順)

費用 無料  
用意 筆記用具

申込 8月9日(火)から電話または直接公民館へ

1階 児玉公民館(アスパピアこだま)

☎ 72・4789

◆はじめての和紙絵教室

やわらかな色合いの和紙を

使い、うちに伝統的な和紙絵を描きます。

日時 8月29日(月)・9月5日(月)  
全2回 午後1時～3時

講師 須賀 しげ子 先生  
定員 10名(先着順)

費用 500円  
用意 はさみ、絵筆2本、ふた付きの小瓶2個、手拭き

用タオル、筆記用具

申込 8月9日(火)午後1時30分

分 からは電話または直接公民館へ(水・土・日・休日は連絡不可)

ほんじょうFMでも市政情報を発信中

平日の朝(午前8時前)、昼(正午前)、夕(午後6時前) 1日3回放送中です。

○ラジオでは

周波数 89.3 (はぐくみ) MHz

○インターネットや専用アプリでは

FM++ (エフエムプラプラ)

https://fmplapla.com/honjofm/



世界にたったひとつのオリジナル広報紙をプレゼント

★広報課 ☎ 25- 1155

記念日にちなんだ月の「広報ほんじょう」の表紙に、ご希望の写真とメッセージを入れてプレゼントします。

対象

- ・婚姻届、出産届を提出後1年以内の方
- ・パートナーシップ宣誓証明書交付後1年以内の方

申込 メールの本文に、申込者名・住所・電話番号・希望する広報紙の号・メッセージ(30字程度)・各届出の提出日を入力し、表紙にする写真を添付のうえ、omedetou@city.honjo.lg.jpへ

※郵送や広報課(市役所3階)でもお申し込みいただけます。詳しくは、市HPをご覧ください。



市HP

# 図書館だより

本館 ☎ 24- 3 7 4 6 / 児玉分館 ☎ 73- 1 7 8 3

開館時間 / 午前9時30分～午後6時15分

木・金曜日のみ午後8時閉館（本館のみ）

休館日 / 8月1日(月)、2日(火)(館内整理日)、8日(月)、15日(月)、22日(月)

29日(月)、31日(水)(館内整理日)、9月5日(月)

ホームページアドレス / <https://www.lib.honjo.saitama.jp/>



## 本庄高校図書館地域開放日 (土曜日)

※貸出不可。閲覧のみ利用できます。

※新型コロナウイルス感染症対策のため開放を中止する場合があります。

◎午前8時45分～午後4時30分  
9月17日、10月1日、8日

◎午後0時45分～4時30分  
9月3日、24日

★本庄高校図書館 ☎ 21- 1 1 9 5

## 新着図書案内

本館

イベント

### 江戸で部屋さがし

菊地 ひと美 著 講談社



江戸の町に住むならどんな家にする？ 実際の間取りは？ 町人と武士の若者の部屋探しを通して、間取りはもちろんそこに住む人たちの職業や暮らしの様子にふれられる一冊。

### ★今月の一般図書

緊張をとる 伊藤 丈恭 著  
きつと誰かに教えたくなる蚊学入門 一盛 和世 編著  
クルドの食卓 中島 直美 著  
船旅の文化誌 富田 昭次 著  
てんまる 山口 諤司 著  
ひとりの双子 ブリット・ベネット 著

### すてきなひとりぼっち

なかがわ ちひろ 作 のら書店



絵を描くのが好きな一平くんはクラスでもひとりぼっちになりがちです。でも慣れていきます。そんなある日、すてきな宝物をたくさん見つけて…。

### ★今月の児童図書

プラスチックモンスターをやっつけよう

高田 秀重 監修

作家たちの17歳 千葉 俊二 著

いぬとふるさと 鈴木 邦弘 文・絵

4ひきのちいさいおおかみ

ヨゼフ・ヴィルコン 絵

へんしん

桃山 鈴子 作

### たのしいおはなし会

◇本館

日時 8月13日(土)  
午前11時～11時30分  
8月27日(土)  
午後2時～2時30分

内容 「夏」をテーマとした絵本や紙芝居など

協力 よみきかせサークル「本庄ほんの会」の皆さん

◇児玉分館

日時 8月13日(土)  
午前11時～11時30分

内容 「おばけ」をテーマとした絵本や紙芝居など

協力 こだまお話し会・語りの会ことよりの皆さん

## 児玉分館

### エクアドール

滝沢 志郎 著 双葉社



大航海時代、愛する島と人を守るために命懸けの船旅に出た琉球人たちがいた。日本に鉄砲が伝来する戦国期直前、男たちの熱き戦いと永遠の友情を描く歴史冒険小説。

### ★今月の一般図書

とことんエノコログサあそび

小松 つよし 著

円安が日本を滅ぼす 野口 悠紀雄 著

日本クマ事件簿 三オブックス

飛行機大図鑑 航空科学博物館 監修

日本の領土と国境 山田 吉彦 著

吉野弘詩集 吉野 弘 著

### しま

マルク・ヤンセン さく 福音館書店

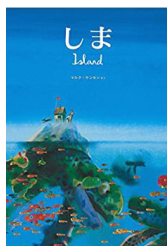

大荒れの海で船が大破。船に乗っていた男と女の子と犬は、なんとか「しま」にたどり着きますが、そこはカメの甲羅の上で…。オランダ発の字のない絵本。

### 絵本とわらべうたのおはなし会

◇本館

日時 8月4日(木)  
午前11時～11時30分

◇児玉分館

日時 8月10日(水)  
午前11時～11時30分

対象 未就学児と保護者

内容 絵本の読み聞かせやわらべうたなど

新型コロナウイルスの感染拡大状況等により、イベント等を急遽中止することがあります。詳しくは、ホームページや館内掲示板でお知らせします。

また、館内は常時換気を行っています。温度調節ができる服装での来館をお願いします。

# 市民相談 (8月~9月) 相談は無料、秘密は厳守します。お気軽にご相談ください。

※市役所の受付は、午前8時30分~午後5時15分です。

相談名	相談日時など	会場	問い合わせ	
行政	8月18日(木)・9月15日(木) 午後1時~4時	市役所1階 市民相談室	☎25-11113 市民課☎25-11112 ☎25-11110	
法律	8月3日(水)・10日(水)・24日(水) 午後1時~4時 ◎9月の相談日	市役所1階 市民相談室	<ul style="list-style-type: none"> <li>各種相談は予約制</li> <li>9月の相談予約は、8月22日(月)から受付開始(先着順。受付開始日は電話予約のみ)</li> <li>同月に同じ相談を複数申し込みすることはできません</li> </ul>	
	<table border="1"> <tr> <td>弁護士による相談</td> <td>9月7日(水)・14日(水)・22日(木) 午後1時~4時 定員=各日6名(先着順) ※22日の会場は、アスパアこだま1階相談室</td> </tr> <tr> <td>司法書士による相談</td> <td>9月21日(水)・28日(水) 午後1時~4時 定員=各日6名(先着順)</td> </tr> </table>			弁護士による相談
弁護士による相談	9月7日(水)・14日(水)・22日(木) 午後1時~4時 定員=各日6名(先着順) ※22日の会場は、アスパアこだま1階相談室			
司法書士による相談	9月21日(水)・28日(水) 午後1時~4時 定員=各日6名(先着順)			
労働法律	8月17日(水) 午後1時~4時 定員=6名(先着順) 相談員=弁護士	市役所1階 市民相談室	<p>各種相談日 ※休日のときは変更となります。</p> <ul style="list-style-type: none"> <li>●行政相談 毎月第3木曜日</li> <li>●法律相談 ・弁護士 毎月第1・2水曜日 ※奇数月第4木曜日(児玉会場) ・司法書士 毎月第3・4水曜日 (労働法律相談のある月は第4水曜日のみ)</li> <li>●労働法律相談(弁護士) 5・8・11・2月の第3水曜日</li> <li>●不動産相談 毎月第2金曜日</li> <li>●年金・労働相談 偶数月第2木曜日</li> <li>●税務相談 毎月第2火曜日</li> </ul>	
不動産	8月12日(金)・9月9日(金) 午後1時~4時 相談員=宅地建物取引士	市役所4階 商工観光課		
年金・労働	8月4日(木) 午後1時~4時 相談員=社会保険労務士	上里町役場2階 産業振興課		
税務	8月9日(火)・9月13日(火) 午後1時~4時 相談員=税理士	市役所4階 商工観光課		
消費生活	毎週月・水・木・金曜日(休日を除く) 午前9時30分~正午、午後1時~3時30分	市役所4階 商工観光課		
人権	8月23日(火)・9月27日(火) 午後1時~4時	市役所5階501会議室		
	8月9日(火)・9月13日(火) 午後1時~4時	アスパアこだま2階 会議室B		
DV・女性	毎週月~金曜日(休日を除く) 午前8時30分~午後5時15分	市役所3階 市民活動推進課		
家庭児童	毎週月~金曜日(休日を除く) 午前9時~午後4時	市役所2階 子育て支援課		
教育(不登校等)	毎週月~金曜日(休日を除く) 午前9時30分~午後3時	ふれあい教室(旧勤労会館2階)		
教育(いじめ等)	毎週水曜日(休日を除く) 電話相談:午後1時30分~5時 ※面談による相談は、電話相談の時間内に事前予約受付	ふれあい教室(旧勤労会館2階)		
心配ごと	第1月曜日を除き毎週月曜日(休日を除く) 午後1時~4時(受付は午後3時30分まで) ※相談時間中のご連絡は、☎21-8976へ	はにぼんプラザ2階 活動室C		
	8月1日(月)・9月5日(月) 午後1時~4時(受付は午後3時30分まで)	アスパアこだま1階 会議室		
結婚	8月10日(水)・9月14日(水)・18日(日) 午後1時~4時(受付は午後3時30分まで)	はにぼんプラザ2階 活動室A・B		
成年後見	弁護士・司法書士等による相談 8月9日(火)・23日(火)・9月13日(火)・27日(火)午後1時~4時 ※前月初日(休日を除く)より先着順で当日午後2時まで受付(受付開始日は電話予約のみ)	はにぼんプラザ2階 活動室C		
	電話・面談による相談 休日を除く月~金曜日 午前8時30分~午後5時15分	はにぼんプラザ2階 本庄市社会福祉協議会		
高齢者相談	休日を除く月~金曜日 午前8時30分~午後5時15分 ※担当する地域は、おおむね中学校区域	本庄西地域包括支援センター 本庄市社会福祉協議会(銀座1-1-1)		
		本庄東地域包括支援センター 安誠園(本庄3-1-21)		
		本庄南地域包括支援センター シャローム(今井1251-1)		
		児玉地域包括支援センター(児玉町金屋1302-1)		
若者就労相談(15歳~49歳)	毎週月~金曜日(休日を除く) 午前9時~午後5時に事前予約	深谷若者サポートステーション(深谷市西島4-2-61 ウェストビル2階)		

※新型コロナウイルス感染拡大防止のため、中止・変更となる場合がありますのでご了承ください。

※埼玉県では無料の県民相談を実施しています。県民相談の詳細は、埼玉県ホームページをご覧ください。

相談名：弁護士・司法書士による法律相談、県職員による電話・面談相談、県職員によるインターネット県民相談、弁護士による出張法律相談、交通事故相談等

# 医療メモ

## 甲状腺の病気

本庄市児玉郡医師会広報部

健康診断を受けた際に、「甲状腺が腫れている」と指摘されたことはありませんか。甲状腺は、のど仏を形作っている大きな軟骨のやや下方にある、蝶々の形をした柔らかい臓器です。病気のために腫れたり硬くなったりしない限りは、外から探しても触れることはできません。

甲状腺の働きは、食べ物に含まれるヨードを材料にして甲状腺ホルモンを作り、血液中に分泌することです。甲状腺ホルモンは、全身の臓器・細胞に作用するホルモンで、生まれる前の胎児のときから大人になるまでの成長や発達に、とても重要や役割を果たします。そして、生涯にわたり全身の新陳代謝を調節して、生命の維持に必要なエネルギーを作り出しています。これらの作用により、体温が適切に保たれ、脳や心臓、肝臓などあらゆる臓器が正しく機能するのです。

甲状腺が腫れる病気で頻度の高いものに、バセドウ病、慢性甲状腺炎（橋本病）、甲状腺結節（甲状腺腫瘍）があります。これらの病気は健康診断で偶然発見されることもあれば、病気特有の症状が出現することで、病気を疑うきっかけになることもあります。

バセドウ病は、免疫異常により起こる病気で、甲状腺のホルモンが過剰に作られることで引き起こされる病気です。原因は、遺伝的な体質と、ストレスなどの環境要因が関係して発症と言われています。症状は、甲状腺が全体的に大きく腫れ、微熱が出る、汗かきになる、疲れやすい、動悸がする、手が震える、下痢をする、体重が減るといったもののほか、眼球突出など、眼の異

常が出ることもあります。バセドウ病を放っておくと不整脈や心不全が起こり、生命に危険が及ぶ可能性があるため、適切な治療が必要になります。

橋本病（慢性甲状腺炎）は、バセドウ病と同様に免疫異常により起こり、甲状腺に慢性的な炎症がおこる病気です。こちらも遺伝的な体質に環境要因が加わって発病すると言われています。発病の誘因としてよく見られるのは、出産や大きなストレスのほか、ヨードの過剰摂取などが挙げられます。海藻の中でも特に昆布には大量のヨードが含まれますので、毎日昆布だしの味噌汁を飲む方は注意が必要です。典型的な橋本病では、甲状腺が硬いゴムのようになり、大きく腫れてきます。また、4～5人に1人は甲状腺機能低下症を伴っていて、甲状腺ホルモンが不足します。この場合は顔や手がむくむ、あまり食べないのに太る、寒がる、便秘がちになる、といった症状が現れます。ときには、気持ちが沈みがちと訴える方にこの病気が潜んでいることもあります。甲状腺機能低下症を伴っている場合には、甲状腺ホルモンの補充が必要となります。

甲状腺結節（甲状腺腫瘍）の中で頻度が高いものは、腺腫様結節（または腺腫様甲状腺腫）と呼ばれる病気です。甲状腺にしこりができる良性疾患の大部分がこの病気です。超音波検査や細胞を採取する穿刺吸引細胞診の検査を行います。この良性のしこりに遭遇することは非常に多いですが、中には健診で偶然発見される甲状腺がんもありますので、注意が必要です。

# 休日・夜間の急病のときは…

### ●本庄市児玉郡医師会立本庄市休日急患診療所

☎ 23- 3 3 2 2

本庄市保健センター内で、内科系の比較的症状が軽く、入院の必要がない方の診療を行います。

※診療以外に関する問い合わせ・電話相談はご遠慮ください。

▶診療日 日曜・休日・年末年始（12/30～1/3）・平日木曜日夜間

▶診療時間 午前9時～正午、午後1時～4時、午後7時～10時（平日木曜日夜間は午後8時～10時）

※健康保険証を持参してください。

※夜間の診療は午後9時45分までに受付をしてください。

### ●在宅当番医療機関 ▶診療時間 午前9時～正午

8月7日(日)	寺坂医院	西富田	☎ 22- 3 3 4 3
8月11日(祝)	中沢皮膚科	東台2丁目	☎ 22- 1 1 1 2
8月14日(日)	中村外科医院	日の出3丁目	☎ 21- 6 2 1 1
8月21日(日)	小林クリニック	朝日町2丁目	☎ 23- 3 3 7 1
8月28日(日)	服部クリニック	東台4丁目	☎ 24- 4 6 7 1
9月4日(日)	春山眼科医院	けや木1丁目	☎ 21- 2 1 6 0

※在宅当番医は変更になる場合がありますので、電話でご確認のうえ、お出かけください。

※8月7日(日)の寺坂医院の耳鼻科の診療は、県事業により午後5時まで実施します。

### ●困ったときは電話相談を！

ほんじょう健康相談ダイヤル 24（相談料・通話料無料）

☎ 0120-122-885

健康・医療・出産・育児・介護などの相談、医療機関情報の提供を行います。（市内在住者が対象）

▶受付時間 24時間・年中無休

埼玉県救急電話相談（通話料利用者負担）

☎ # 7119

救急医療相談に看護師が対応します。健康相談・育児相談には対応しません。（大人・小児共通）

※IP電話、ひかり電話、ダイヤル回線からは☎ 048-824-4199

▶受付時間 24時間・年中無休

下記の電話番号からも救急電話相談が利用できます。

○小児救急電話相談 #8000 または☎ 048-833-7911

新型コロナウイルス感染症県民サポートセンター

☎ 0570-783-770

FAX 048-830-4808（埼玉県感染症対策課内）

▶受付時間 24時間・年中無休

※発熱などの症状がある場合は、「埼玉県指定 診療・検査医療機関」に事前予約のうえ、受診してください。診療・検査医療機関が不明な場合は、埼玉県受診・相談センターへ。

☎ 048-762-8026

FAX 048-816-5801

※午前9時～午後5時30分

★119番は緊急時（火災やけが人など）の受付専門電話番号です。医療機関の情報は、児玉郡市広域消防本部指令課☎ 24-1119でご案内します。診療科目によっては県外や本庄市・児玉郡以外の病院をご案内する場合があります。

# ひとり親家庭のための 各種制度や相談会のお知らせ

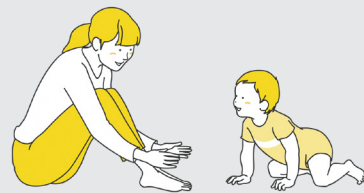

★子育て支援課 ☎ 25- 1 1 3 0、支所市民福祉課 ☎ 72- 1 3 3 3

ひとり親家庭の方に対し、資格取得を後押ししたり、修学や就職を支援したりするための、各種給付金や貸付をご紹介します。そのほか、医療費支給や相談会も開催していますので、ご利用ください。

## ひとり親家庭のための給付金制度・貸付制度

### ▶ 高等職業訓練促進給付金・修了支援給付金

#### ① 高等職業訓練促進給付金

ひとり親家庭の母または父が、対象となる資格を取得するため、6か月以上養成機関等で修業する場合に給付金を支給します。

**支給期間** 修業する期間（上限4年）

**対象となる資格**（准）看護師、介護福祉士、理学療法士、作業療法士、保健師、社会福祉士、デジタル分野の民間資格等

#### 支給額（月額）

市民税非課税世帯…10万円

市民税課税世帯…7万500円

※いずれも最終12か月間は4万円増額。

**申請方法** 事前にご相談ください。支給が決定した場合は、毎月請求が必要です

#### ② 修了支援給付金

①の受給者が養成課程を修了後に支給します（要申請）。

**支給額** 市民税非課税世帯…5万円

市民税課税世帯…2万5000円

### ▶ 高等職業訓練促進資金貸付事業

高等職業訓練促進給付金を活用するひとり親家庭の母または父に対して、修学や就職を支援するための準備金を貸し付ける制度です。

資格取得後、埼玉県内で就業するなど所定の条件を満たした場合、返還の債務が免除されます。

#### 貸付額

入学準備金…50万円以内 就職準備金…20万円以内

**利子** 保証人の有無により異なります

### ▶ 自立支援教育訓練給付金

ひとり親家庭の母または父が、指定対象講座を修了

した場合、費用の一部を支給します。

#### 指定対象講座

雇用保険制度の教育訓練給付の指定教育訓練講座等（介護福祉士実務者研修や医療事務等）

#### 支給額

費用の60%に相当する額（上限20万円）。専門実践教育訓練給付金の指定講座を受講する場合は、就業年数×40万円（上限160万円）

※支給額が1万2000円を超えない場合は支給されません。また、雇用保険制度から教育訓練給付金の受給ができる場合、上記の額と雇用保険制度からの支給額との差額が支給されます。

**申請方法** 事前にご相談ください。支給の際は、修了後30日以内に申請が必要です

### ▶ ひとり親家庭高等学校卒業程度認定試験合格支援事業

ひとり親家庭の母または父及び20歳未満の子どもが、高等学校卒業程度認定試験のための対象講座を受講した場合、費用の一部を支給します。

#### 対象講座

民間事業者などが実施する文部科学省高等学校卒業程度認定試験の合格を目指す対策講座

#### 支給内容

##### ① 受講開始時給付金

受講費用の30%（上限7万5000円）

##### ② 受講修了時給付金

受講費用の10%（①との合計で上限10万円）

##### ③ 合格時給付金

受講費用の20%（①、②との合計で上限15万円）

**申請方法** 事前にご相談のうえ対象講座を指定、申請してください。支給の際は、受講開始後、受講修了後、合格後のそれぞれで申請が必要です

## ひとり親家庭等医療費支給制度

ひとり親家庭等を対象に、医療費の一部を支給しています。利用には事前の登録が必要ですので、お問い合わせください。

なお、児童扶養手当に準じた所得制限があります。

**対象** 次のいずれかに該当する方

- ・母子家庭や父子家庭の親と子ども（※）
- ・養育者（親がいないため、親に代わって子どもを育てている家庭の保護者）と子ども

・父（母）に一定の障害がある家庭の母（父）と子ども

※「子ども」とは、18歳に達した年度の末日までの方（一定の障害がある場合、20歳未満の方）です。

## ひとり親家庭のための相談会

再就職や転職、福祉資金貸付等の相談会です。お気軽にご相談ください。

**日時** 8月19日(金)、22日(月)  
午前9時30分～午後4時30分

**会場** 市役所2階201会議室

**申込** 電話で下記へ（予約優先）

**申込先** 埼玉県北部福祉事務所 ☎ 22-0140



## ●● 児童扶養手当・特別児童扶養手当についてのお知らせ ●●

★子育て支援課 ☎ 25-1130、支所市民福祉課 ☎ 72-1333

### ▶ 現況届の提出をお忘れなく

現況届は、今後の手当の受給可否を決定する大切なものです。提出がない場合、資格があっても手当が受けられません。必ず提出してください。

### ● 受付期間

児童扶養手当 **8月1日(月)～31日(水)**

特別児童扶養手当 **8月12日(金)～9月9日(金)**

※詳しくは、8月上旬に送付する通知でご確認ください（届かない場合はご連絡ください）。

### ▶ JR定期乗車券割引制度

児童扶養手当の支給を受けている世帯の方が、JRの「通勤用定期乗車券」を購入する際に、割引（3割引）が受けられる制度です（学生は学割優先のため、利用できません）。

### ● 用意

- ①写真（6か月以内に撮影したもの、縦3cm×横2.5cm）
- ②児童扶養手当証書
- ③本人確認書類（マイナンバーカード、運転免許証等）

### 卓球教室

ラケットの持ち方やルールを学びましょう。

**日時** 9月3日(土) 午後2時～3時

**会場** 日の出児童センター

**講師** 石川 学 先生

**対象** 小学生 **定員** 10名（先着順）

**費用** 無料

**用意** 上履き、汗拭きタオル、飲み物

**申込** 8月20日(土)午前9時から電話または直接下記へ

★日の出児童センター ☎ 21-0420



### エコバッグとキーホルダーを作ろう

布製のバッグにペイントして、プラ板のキーホルダーを付けた世界に一つのオリジナルエコバッグを作しましょう。

**日時** 9月10日(土) 午後1時30分～2時30分

**会場** 前原児童センター

**講師** 竹内 芳江 先生

**対象** 小学生 **定員** 8名（先着順）

**費用** 100円（当日集金）

**用意** 汚れてもよい服装、飲み物

**申込** 8月27日(土)午前9時から電話または直接下記へ

★前原児童センター ☎ 21-9820

●赤ちゃんを迎える準備 会場：健康推進課（保健センター内） ☎ 24-2003  はにぼんチャレンジ対象事業

イベント	内容	日時	対象	申込
おや親タマゴ 「はじめて生活 with ベビー」	妊娠中の生活・栄養・赤ちゃんのお風呂の入れ方・妊婦体験など	8月1日(月)・9月5日(月) 午後1時30分～3時30分 8月3日(水)・9月7日(水) 午前9時30分～11時30分 ※終了時刻は前後する場合があります。	これからママ・パパになる方	随時受付 健康推進課へ

●赤ちゃんが生まれたら 会場：健康推進課（保健センター内） ☎ 24-2003  はにぼんチャレンジ対象事業

イベント	内容	日時	対象	申込
母乳相談	母乳の量、授乳の仕方等に関する母乳相談 ※はにぼんチャレンジ対象外	8月26日(金)・9月30日(金) 午前9時～10時30分 (30分ごとに実施)	生後4か月頃までのお子さんとその保護者	定員あり。各実施月の1日から健康推進課へ ※母乳相談は初回相談者のみ。
ラッコクラス	赤ちゃんのこころ ～支援センター編～ 赤ちゃんの発達を促すための遊び方や関わり方を紹介	8月2日(火)・9月6日(火) 午前10時～11時50分 8月10日(水) [会場：いずみ保育所子育て支援センター] 9月22日(水) [会場：子育て支援センターコウガの森・梅花] 午前10時～11時30分 (両日とも) ※参加人数で時間の変更あり。	生後2～4か月のお子さんとその保護者	開催日の3日前までに健康推進課へ
コアラクラス	うきうき♪ はじめての離乳食	8月4日(水)・9月8日(水) 午前10時～11時30分	生後4～5か月のお子さんとその保護者	

※お子さんの成長や育児に関すること、栄養に関するご相談は随時受け付けています。ご心配なことがありましたら、健康推進課までご連絡ください。また、計測をご希望の方は、子育て支援センター・児童センターで実施しています。



## 親子ふれあいコンサート 【主催】子育て応援団「本庄びすけっと」

トランペットとピアノ、ギターの生演奏と歌を楽しみましょう。

ディズニーやアンパンマンの曲のほか、「おおきなかぶ」の音楽劇も行います。

日時 9月4日(日) 午後1時30分～3時

会場 はにぼんプラザ1階ホール

定員 70名 (先着順) 費用 無料

申込 8月10日(水)から右記コードへ  
※お問い合わせは、本庄びすけっと (伊井) ☎ 090-8476-7794 へ。



申込



たかなぎ りょうか  
高柳 琥珀ちゃん  
6歳 小島



のほら ほのか  
野原 星花ちゃん  
6歳 日の出



やまぐち だん  
山口 暖ちゃん  
6歳 児玉町児玉南



かない ののか  
金井 乃ノ華ちゃん  
5歳 日の出



たじま だいむ  
田島 大夢ちゃん  
5歳 寿



みつはし ゆい  
三橋 結衣ちゃん  
5歳 小島南



はしもと めい  
橋本 芽依ちゃん  
3歳 小島



はまかわ ともり  
浜川 灯凜ちゃん  
3歳 朝日町



まるやま ちか  
丸山 千夏ちゃん  
3歳 今井



いからし ちあき  
五十嵐 智映ちゃん  
2歳 小瀬



おちあい りくと  
落合 陸斗ちゃん  
2歳 本庄



すずき けいすけ  
鈴木 敬祐ちゃん  
2歳 前原



ひろまち ももか  
廣町 百々花ちゃん  
1歳 柏



みやもと なつほ  
宮本 夏帆ちゃん  
1歳 緑



やまだ しゅう  
山田 柊ちゃん  
1歳 東台

9月にお誕生日を迎える小学校就学前のお子さんの写真を募集中です。顔のはっきり写ったお子さんの写真、氏名、ふりがな、住所、生年月日、保護者の氏名、連絡先を記入のうえ、左記のあて先へ持参、郵送またはメールで応募してください。  
※応募多数の場合抽選（未掲載のお子さんが優先）。応募写真は返却できません。

あて先

〒367-8501 本庄市本庄3-5-3 本庄市役所広報課広報係 ☎25-1155

✉ omedetou@city.honjo.lg.jp ※締切は8月10日(水) (必着)



## 児童センター

前原児童センター ☎ 21-9820、日の出児童センター ☎ 21-0420、  
児玉児童センター ☎ 71-6805

児童センターは主に小学生までの児童が自由に集い、遊べる場所です。また、小さいお子さんを連れた保護者の皆さんの交流の場としてもご利用ください。

### ●つどいの広場（乳幼児の親子の交流の場）

0歳～就学前の子と保護者の皆さんが自由に交流できる広場です。子育てに関する相談も受けていますので、お気軽にご参加ください。

日時 月・水・金曜日（休日を除く）

午前9時～午後2時

### つどいの広場 あそびの講座（午前10時～）

つどいの広場の中で乳幼児の親子で楽しめる参加自由の講座を開催しています。下記以外にもたくさんの講座があります。詳しくは、各児童センターで配布するおたより、または市HPをご覧ください。

○下記の講座は、はにぼんチャレンジ対象事業です。

はにぼんチャレンジ対象の講座は、予約制です。開催日1週間前の午前9時より、各センターへ電話または来館時に申し込み。空きがあれば、当日でも参加できます。



▲つどいの広場

利用時間 月～土曜日（休日・年末年始除く）  
午前9時～午後5時

※新型コロナウイルス感染拡大防止のため、利用者の参加人数制限を行う場合があります。また、利用前の検温、手指の消毒やマスクの着用（2歳未満のお子さんを除く）をお願いしています。

※掲載している催しは、中止または延期となる場合があります。詳しくは、各児童センターへご確認ください。

### ◆子育てサロン「ゆうゆう」

#### からだを動かしてあそぼう

開催日 前原：9月9日(金)

日の出：9月21日(水)

児玉：9月28日(水)

親子でとんだりはねたり走ったり、楽しくからだを動かして遊びます。

【協力】子育て応援団「本庄びすけっと」

### ◆親子体操

講師：立石 明子 先生

開催日 前原：9月28日(水)

日の出：9月7日(水)

児玉：9月14日(水)

マット、とびばこ、鉄棒などを使って、親子で楽しく体を動かします。0歳児でも、赤ちゃん体操などで楽しい時間を過ごせます。

### ◆リトミック

講師：小川 豊子 先生

開催日 前原：9月12日(月)

日の出：9月30日(金)

児玉：9月7日(水)

音楽を使って楽しく子どもの発達をうながします。リズム楽器を持って音楽遊びをするなど、楽しい時間を過ごせます。

## HAPPY BIRTHDAY

### 8月生まれのみんな



いつか そうた  
飯塚 聡太ちゃん  
6歳 見福

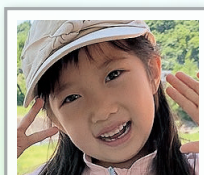

こすぎ  
小杉 あいるちゃん  
6歳 けや木

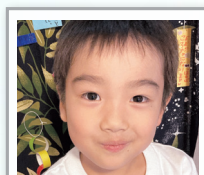

すずき りゅうのすけ  
鈴木 琉ノ介ちゃん  
6歳 児玉町児玉



たお そうま  
田尾 奏磨ちゃん  
6歳 緑



しみず あいな  
清水 愛菜ちゃん  
4歳 西富田



やまだ かえで  
山田 楓ちゃん  
4歳 東台



くりばら しょうた  
栗原 翔大ちゃん  
3歳 下野堂



すがわら そうま  
菅原 颯真ちゃん  
3歳 けや木

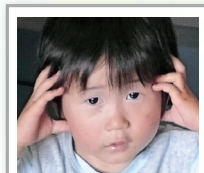

たかなぎ はやと  
高柳 隼ちゃん  
3歳 本庄



にしざわ こうが  
西沢 光峨ちゃん  
3歳 緑



あおき わか  
青木 和花ちゃん  
1歳 小島



えんどう ひなた  
遠藤 暖大ちゃん  
1歳 見福

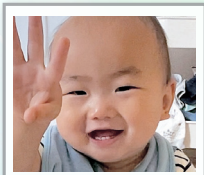

かとう かいせい  
加藤 快晟ちゃん  
1歳 宋

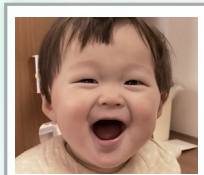

かとう ひなた  
加藤 暖大ちゃん  
1歳 柏

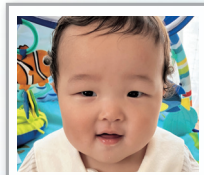

さかうえ ほたか  
坂上 穂空ちゃん  
1歳 朝日町

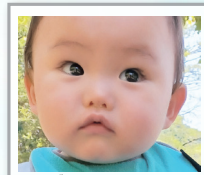

しみず とあ  
清水 叶愛ちゃん  
1歳 四季の里

# #2 SEVEN HIGH SCHOOL PROJECT 高校生に直撃!

七高祭 2022

公式 Instagram で  
情報発信中!

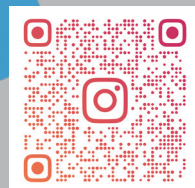

★広報課 25-1614

**ズバリ、今年の七高祭、何をするのか教えてください!**

メイン企画は、  
広報紙の制作と、PR 動画の制作の2本立てです!  
広報紙は、今皆さんが読んでいるこの「広報ほんじょう」  
を、高校生たちの独自取材で制作してお届けします。  
PR 動画は、本庄の面白いところを高校生目線で切り  
取った動画になる予定です。この他にも、仮想空間を  
使って文化部などのパフォーマンス発表や展示を行いま  
すので楽しみに!

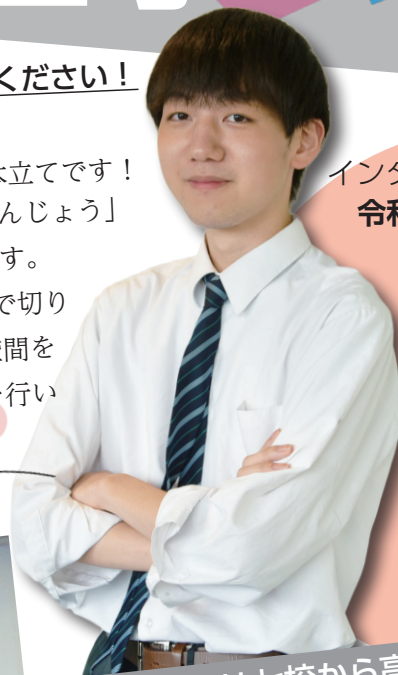

インタビューに答えてくれたのは…  
**令和4年度七高祭実行委員長**

**川上 結平さん**

学校 本庄第一高等学校  
学年 3年  
趣味 読書、考え事  
本庄の好きなところ  
生活していて疲れず、  
そこまで不便ではない点



**実行委員は七校から高校生が集まっていますが、どんな雰囲気ですか?**

最初はみんな表情が硬く、同じ学校の生徒同士で集まっていたのですが、回数を重ねるにつれて緊張がとけ、違う学校の生徒とも元気よく話している場面が多く見られるようになりました。他校の生徒とも仲良く取り組んでいきたいです!

**川上さんは、どんなことを担当していますか?**

広報紙チームは、取り扱うテーマごとにグループが分かれるのですが、私はそのうちの「高校特集記事制作」のグループリーダーを担当しています。七校の生徒達にそれぞれの学校に関するアンケートを実施して声を集めるとともに、各校の代表者や、先生方へのインタビューも行い七校の魅力を紹介できる記事を作成していく予定です。



**最後に、抱負をどうぞ!**

市民の皆さんに今の高校生が何を考えているの  
かを知っていただき、学校と地域のつながりをさら  
に強めていくきっかけになれば幸いです。他校  
の生徒達とも協力し、高校時代の良い思い出とな  
るように最後まで精一杯頑張りますので、応援よ  
ろしくお願いします!