



# ほんじょう

HONJO CITY PUBLIC RELATIONS



本庄市マスコット  
**はにほん**

この春は、近所のおまつりやお花を見に行きませんか？ 20ページの「2011年春の見どころ・おまつり情報」をぜひ見てね。

● **今月の主な内容**

- 本庄市中学生まちづくり議会を開催 …………… 2
  - 4月10日は埼玉県議会議員一般選挙の投票日です … 4
  - 市税のコンビニ納付がスタートします …………… 5
  - 4月1日から市内循環バスの時刻表が変わります … 6
- ※新しいバス時刻表を折り込んでいます。

3

2011 No.62

**ディフェンス！シュート！**

表紙写真：2月13日にシルクドームで開催された「川淵三郎 Cup 2010本庄市ミニバスケットボール大会」の女子チーム決勝戦です。市内チーム同士の決勝戦となり、優勝カップを目指してレベルの高い熱戦が行われました。

まちのデータ (2011.2.1 現在)	
人口	81,442 (- 101)
男	40,455 (- 41)
女	40,987 (- 60)
世帯数	32,632 (- 10)
( ) 内は前月との比較	

# 第5回本庄市中学生まちづくり議会を開催



緊張した議会が終わって、笑顔になった中学生議員のみなさん

## 中学生議員名簿 (議席番号順)

学校	氏名	学年	役割
本庄東高等学校附属中	黒澤 裕太	2	副議長
	杉原 凜	2	質問者①
	塩田 幸一朗	2	質問者⑥
	酒井 芹奈	3	感想発表
本庄東中	橋場 麻衣	2	開会のことば
	吹上 加那子	1	感想発表
	岩井 優作	2	質問者②
	大野 太郎	2	質問者⑦
本庄西中	田々楽 智理	2	議案提出
	高橋 翼	2	質問者③
	鈴木 康希	2	質問者⑧
	齋藤 奏	1	感想発表
本庄南中	日向 美希	2	質問者④
	佐藤 和貴	2	質問者⑨
	吉崎 光	2	討論者
	及川 隼平	2	感想発表
児玉中	福島 唯香	2	議長
	飯塚 巧	2	質問者⑤
	根岸 知里	2	質問者⑩
	杉本 海里	2	感想発表

- ① 高齢者の行方不明問題について  
 ② 医療費の助成拡大について  
 ③ 高齢者のための福祉サービスについて

### 質問要旨 (発表順)

2月9日、次代の本庄市を担う中学生に市政への関心と理解を深めてもらうことを目的に「第5回本庄市中学生まちづくり議会」を開催しました。

当日は、市内5中学校から20人の生徒が中学生議員として参加し、議員からは、市のまちづくりに対する質問や提案がありました。また、中学生議員から議案が提出され、提出者による議案説明の後、討論及び採決が行われました。



- ④ 市立図書館の開館時間について  
 ⑤ 市民プール跡地の有効活用について  
 ⑥ 本庄早稲田駅と本庄駅を結ぶ交通について  
 ⑦ 明るい街づくりにについて  
 ⑧ 本庄市に対する市民の声について  
 ⑨ 学校図書館設備の充実について  
 ⑩ 今後の市内中学校生徒会の交流会について

## 中学生議員から議案提出

今回の中学生まちづくり議会では、中学生議員から議案が提出され、討論及び採決が行われました。

本庄西中学校の議員4人を代表して、田々楽智理議員から「本庄市中学生朝のあいさつ運動宣言に関する決議」の議案が提出されました。

この議案は、本庄西中学校で登校時間や人通りの多い場所で行われている朝のあいさつ運動によって、学校全体が明るくなったなどの成果を上げていることから、市内の中学校全体で朝のあいさつ運動を実施したらいいのではないかと提案したものです。

次に、本庄南中学校の議員4人を代表して、吉崎光議員より本議案に賛成する旨の討論が行われました。

その後、賛成議員の起立による採決が行われ、本議案は起立総員により可決されました。



# 本泉小学校は4月1日から休校になります

在籍児童数が年々減少する中、今後の在り方について検討が進められてきた本泉小学校。

教育委員会では、昨年の12月16日に開催された定例会の中で、児童の教育環境を第一に考え、4月1日から当分の間休校し、本泉地区児童の通学先を秋平小学校とする決定を行いました。

本泉小学校

## 昭和44年に統合小学校として開校、以来41年

現在の本庄市立本泉小学校は、本泉東小学校と本泉南小学校を統合し、昭和44年4月1日、旧本泉中学校跡に開校しました。在籍児童数は開校時の147人をピークに年々減少し、平成22年度は22人まで減少しました。

平成21年3月、新入学児童がないことを受け、本泉小学校の今後についての検討が開始されました。また、昨年の秋、再び本泉小学校に通学する新入学児童がないこと

を受け、三者協議会（PTA代表、自治会長、教育委員会）を設置し、正式な協議を開始しました。このような状況の中、このまま新年度を迎えると在校生が17人に減少し、学級編成や教職員体制に重大な支障が生じるため、児童の教育環境を第一に考え、教育委員会では休校を決定しました。本泉小学校は、この春卒業予定の5人を加え、674人の卒業生を送り出し、休校となります。

### ■本庄市立本泉小学校沿革（概要）

昭和44年4月1日	本泉東小学校、本泉南小学校を統合し、旧本泉中学校跡に本泉小学校開校
昭和45年9月27日	プール竣工（7月29日起工）・校歌制定
昭和54年3月25日	体育館竣工
昭和58年7月21日	旧本泉東小学校跡地のプレハブ仮校舎に移転
昭和58年7月26日	旧校舎を解体
昭和59年3月27日	鉄筋三階建て新校舎竣工式
昭和60年2月24日	校旗贈呈式
平成元年7月31日	第2グラウンド(2844㎡)、駐車場(675㎡)完成
平成2年2月14日	奉仕等体験学習研究推進校(平成元・2年度文部省・埼玉県道徳教育研究会、児玉町教委嘱)中間発表会
平成2年11月30日	奉仕等体験学習研究推進校研究発表会
平成3年11月18日	才能開発実践教育賞受賞
平成5年7月1日	プール改修工事完了
平成6年2月18日	学校給食努力校表彰(埼玉県教育委員会)
平成7年9月11日	パソコン教室を図書室に併設
平成7年12月13日	FF暖房器を各普通教室に設置
平成8年5月30日	学校給食功労学校として表彰
平成8年8月23日	職員室拡張工事終了
平成8年10月23日	プール東防球ネット設置
平成9年9月5日	体育館屋根塗装工事終了・第2グラウンドにサッカーシュート板設置
平成11年2月26日	開校30周年記念集会
平成12年7月15日	埼玉県知事学校訪問
平成12年8月25日	用務員室・会議室改修工事完了
平成13年1月22日	児玉町上水道から飲料水使用開始
平成14年7月27日	プール水道直結工事完了
平成14年8月8日	プール新濾過機設置完了
平成15年3月27日	学校環境緑化コンクール良好校受賞
平成15年4月1日	図工室を学習室に変更、図工室は理科室に併設
平成15年7月29日	体育館放送設備設置
平成16年8月27日	体育館屋根塗装工事終了
平成17年6月17日	各教室に網戸を設置
平成18年1月10日	本庄市との合併により、本庄市立本泉小学校と改称
平成18年12月28日	東門新設工事
平成20年5月31日	各教室入口のガラスを透明に入れ替え
平成20年7月4日	学校応援団設立
平成21年1月31日	図書室を2階ランチルームに移動

▼特色ある行事・茶摘み



▲校庭でのお花見給食



### 秋平小学校のみなさん、よろしくお願ひします



▲秋平小学校

本泉小学校の休校決定に伴い、本泉地区の児童は秋平小学校に通学することになりました。4月から本泉小学校在籍児童17人、本泉地区からの新入学児童5人が新たに秋平小学校に通学することとなります。



▲建て替え前の木造校舎前で行われた運動会

4月10日(日)は

# 埼玉県議会議員一般選挙の投票日です



任期満了による埼玉県議会議員一般選挙が4月1日(金)告示、4月10日(日)投票の日程で実施されます。

この選挙は、埼玉県議会へ私たちの代表を選出する大事な選挙です。

有権者のみなさんは、投票する権利を無駄にしないで投票しましょう。

## 選挙日程

### 《投票》

日時 4月10日(日) 午前7時～午後8時

### 《開票》

日時 4月10日(日) 午後9時～  
場所 シルクドーム

## 投票できる人

次の要件にあてはまり、本市の選挙人名簿に登録されている人です。

- ①住所要件 平成22年12月31日までに、本市に住民登録し、引き続き市内に住所を有する人
- ②国籍・年齢要件 日本国籍を持つ平成3年4月11日までに生まれた人

※なお、平成23年1月1日以降に県内の他市町村へ転出し

## 投票所入場券

告示日以後に世帯単位で郵送します。(紛失した場合も再発行ができます。投票所で申し出てください。)

## 期日前投票

投票日当日に仕事や旅行、冠婚葬祭などの都合により投票所に行けない人は、期日前投票ができます。

期間 4月2日(土)～9日(土)  
時間 午前8時30分～午後8時

場所 市役所1階市民ホール、総合支所第2庁舎大会議室

## 選挙公報

候補者の氏名、経歴、政見などを掲載した選挙公報を、告示日以後、新聞折込で配布します。

お手元に届かない場合は、選挙管理委員会までご連絡ください。

また、市役所、総合支所、公民館などにも備えます。

## 開票速報

開票速報は、午後10時から開票が確定するまで30分ごとに行い、シルクドームに掲示します。

なお、市ホームページによる開票速報も行いますので、ご利用ください。

★選挙管理委員会事務局 ☎1187

## 彩の国景観賞2010

# あじさいの小路

「心にうるおい部門」を受賞!



児玉町小平にある『あじさいの小路』では、色とりどりのあじさいを楽しむことができます。気温が平地より低い山間地のため、開花が遅く、長く楽しめることから、「遅咲きあじさい」としても知られています。



上田知事から表彰を受ける根岸会長

このたび、この『あじさいの小路』が埼玉県の魅力を実感し、住みたい、訪れたい、そして誇りを感じる埼玉の将来の景観を表彰する「彩の国景観賞2010」「心にうるおい部門」を受賞しました。

市内では、これまでも「競進社模範蚕室」と「高窓の里」が「たてもの・まちなみ部門」を受賞していましたが、「心にうるおい部門」では初の受賞となります。

地元の「あじさいの小路保存会(根岸久会長)」のみなさんが中心となって植えられた約6,000株のあじさいが美しく咲きほころ「あじさいの小路」、みなさんもぜひご覧ください。(見頃は7月上旬から下旬頃までです。)



# 市税のコンビニ納付が

## スタートします



平成23年度から、全国の主なコンビニで市税の納付ができるようになります。(手数料はかかりません。)コンビニの営業時間内であれば、曜日や時間を気にすることなく納付できるようになります。

### コンビニ納付ができる税金

- 《5月から》
  - 固定資産税・都市計画税
  - 軽自動車税
- 《6月から》
  - 市民税・県民税（普通徴収）
- 《7月から》
  - 国民健康保険税

### コンビニ納付の方法

納税通知書をコンビニ納付に合わせて変更しました。納

### コンビニ納付の際の注意

- ① 次のような場合、コンビニ納付ができません。
  - ・ コンビニ納付の有効期限を過ぎてしまった場合

付書は納期ごとにそれぞれ分かれていきます。(例えば、国民健康保険税【全8期】の場合、納付書は8枚となります。)

納期と納期限を確認のうえ、必要な納付書だけをコンビニに持参してください。

- ・ 納付書にバーコードの印刷がない場合
- ・ 納付書1枚当たりの税金の額が30万円を超える場合
- ・ 破損・汚損などによりバーコードの読み取りができない場合
- ・ 金額を訂正した場合

② コンビニ納付の際は、領収書とレシートの両方を必ずレジで受け取り、大切に保管してください。

③ 納期限を過ぎて納付すると、税額・遅延日数により延滞金が発生します。その場合、後日延滞金の納付書を送付しますので、速やかに延滞金を納付してください。

④ コンビニ納付ができない場合や税金と延滞金を同時に納付したい場合は、収納課(市役所1階)、市民福祉課(総合支所1階)又は市内金融機関(ゆうちょ銀行及び郵便局を除く)をご利用ください。

am/pm
くらしハウス
コミュニティ・ストア
サークルK・サンクス
スリーエイト
スリーエフ
生活彩家
セーブオン
セブン-イレブン
デイリーヤマザキ
ファミリーマート
ポプラ
MMK (マルチメディアキオスク) 設置店
ミニストップ
ヤマザキスペシャルパートナーショップ
ヤマザキデイリーストア
ローソン

お問い合わせは収納課 (☎011-81)へ

## 軽自動車・バイク・農耕用トラクターなどの 廃車手続きはお早めに



★課税課 ☎01122、市民福祉課 ☎01331 (内線322)  
 乗らなくなったバイクなどは、3月31日(木)までに廃車手続きをしないと平成23年度も課税対象となります。  
 また、盗難や譲渡の場合も、届出がないものは引き続き課税されます。  
 なお、盗難の場合は警察署へ届出をした後、所定の場所で手続きをしてください。

車両の種類	廃車手続き
・ バイク (125cc以下) ・ 農耕用トラクター ・ 小型特殊自動車	受付 課税課(市役所1階)・市民福祉課(総合支所1階) 用意 ナンバープレート、標識交付証明書、印鑑
二輪の軽自動車・小型自動車 (125ccを超過するもの)	受付 熊谷自動車検査登録事務所 (☎050-5540-2027) 用意 ナンバープレート、車検証、印鑑
軽自動車 (3輪・4輪)	受付 軽自動車検査協会埼玉事務所熊谷支所 (☎048-574-1662) 用意 ナンバープレート、車検証、印鑑



須永 恭太郎氏 (児玉町児玉)

故須永恭太郎氏に  
旭日単光章

12月29日に逝去された、元児玉町議会議員の須永恭太郎氏に旭日単光章が授与されました。ご冥福をお祈りします。

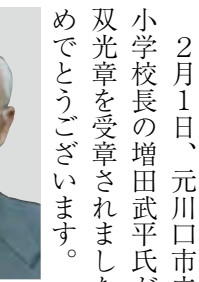

増田 武平氏 (四方田)

増田武平氏に  
瑞宝双光章

2月1日、元川口市立慈小小学校長の増田武平氏が瑞宝双光章を受章されました。おめでとうございます。

# 「市長への手紙」の回答は、市ホームページ「市長の部屋」で公開しています

一部ですが、広報紙でも要約してお知らせします

★秘書広報課 ☎ 1155

## ホームページにイベント一覧を

**Q** 現在、本庄市で応援しているクラブ等の紹介、また、現在リアルタイムで参加可能な①スポーツ②レクリエーション③教育・教室、などの一覧を見やすく、市ホームページで載せていただければ有り難いのですが…。現状では、広報を順次開いて確認しなければなりません。

**A** 現在、市のホームページでは、子育てサークルなど一部の団体を紹介していますが、私も、より幅広い分野の市民活動情報をお知らせしたいと思っていました。早速、団体等の意向も踏まえながら進めていくよう担当部署に指示しました。

また、イベントの情報については、現在、ホームページの「トピックス」というコーナーで個別に掲載していますが、一覧の形でないことや、掲載していないイベントもあることから、ご不便をおかけしています。ご提案いただいたように一覧を表示することによって、興味のあるイベントを探しやすくなると思いますので、掲載方法を検討して、実施したいと考えています。(9月24日回答)

※現在、市ホームページのトップページに「イベントカレンダー」と「市民活動情報」を掲載していますので、みなさんご活用ください。

## 百体観音堂の保護とPRを

**Q** 成身院百体観音堂(さざえ堂)に出かけてみたいへん驚きました。サッカー日本代表応援だるまの「日本神社」のすぐ近くです。市長さんはご覧になったことがありますか。坂東・秩父・西国の霊場の百体の観音様も見事で、天井画もすばらしかったのですが、お堂は荒れていて、公開の期間も限られているのですね。さざえ堂は、本庄市が誇ることのできる貴重な文化財です。市としてもっと保護し、多くの人に訪れてもらうようお願いいたします。

**A** 私も百体観音堂を拝観した折に、珍しい建築と観音様の荘厳さに接し、たいへん感動しました。市の文化財に指定された三仏(阿弥陀如来・釈迦如来・薬師如来)が安置され、境内にも大鰐口や銅製の大日如来座像などがあります。

見学については、平成22年の夏から、地元のNPO法人「ネットワークひがしこいだいら」のご努力により、通年で対応できるようになりました。(木曜日は休み)

付近には、ほかにも貴重な文化財やみどころが数多くありますので、関係者のご理解とご協力をいただきながら、大切な文化財の保護と公開に努力していきたいと考えています。(8月25日回答)



▲左から、百体観音堂と大日如来座像、入口にある大鰐口、堂内の三仏、浅間山をバックにした百体観音堂

4月1日から ~市内循環バス~

## 時刻表が変わります



4月1日(金)から、市内循環バスの本庄地域における運行ルートと運行時刻表を一部変更します。(児玉地域の運行については、変更ありません。)

### 【主な変更点】

- ・本庄地域の南循環西(今井)コースが市役所経由となります。
- ・本庄地域の各コースの運行時刻が一部変更(最大6分の変更)となります。

なお、3月31日(休)は、本庄地域のバス停時刻表を順次新たな時刻表に貼り替えますが、現在の時刻表通りに運行しますのでご注意ください。また、4月1日(金)以降の運行時刻は、この広報の中ほどに折り込んだ時刻表をご覧ください。

★企画課 ☎ 1157

## 着ぐるみの貸し出しを開始!

本庄市マスコット「はにぼん」

4月からだよ。  
いろいろなイベントに呼んでね!



4月1日(金)から着ぐるみの貸し出しを始めます。詳しくは、下記までお問い合わせください。

★企画課 ☎ 1157

# 火災の備えは万全ですか

～『消したかな』あなたを守る 合言葉～（平成22年度全国統一防火標語）

★児玉郡市広域消防本部 ☎ 4 6 5 4



## 春季全国火災予防運動を実施

空気が乾燥し火災が発生しやすい時季に、火災の発生を防止するため、春季全国火災予防運動を下記のとおり実施します。

### 実施期間

3月1日(火)～7日(月)

### 重点目標

- ・住宅防火対策の推進
- ・放火火災・連続放火火災防止対策の推進
- ・特定防火対象物等における防火安全対策の徹底
- ・製品火災の発生防止に向けた取組の推進
- ・林野火災予防対策の推進

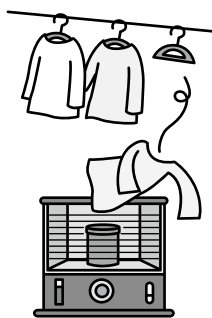

### ★住宅防火 いのちを守る 7つのポイント - 3つの習慣・4つの対策 -★

#### 3つの習慣

- ①寝たばこは、絶対やめる。
- ②ストーブは、燃えやすいものから離れた位置で使用する。
- ③ガスこんろなどのそばを離れるときは、必ず火を消す。

#### 4つの対策

- ①逃げ遅れを防ぐために、住宅用火災警報器を設置する。
- ②寝具、衣類及びカーテンからの火災を防ぐために、防災品を使用する。
- ③火災を小さいうちに消すために、住宅用消火器等を設置する。
- ④お年寄りや体の不自由な人を守るために、隣近所の協力体制をつくる。

## 住宅用火災警報器を設置しましたか？

火災から大切な生命と財産を守るため、住宅用火災警報器を設置しましょう。設置が必要となるのは寝室です。また、寝室が2階などにある場合は階段にも取り付けが必要です。

住宅用火災警報器はホームセンターや家電取扱店、防災設備の取扱店等で購入できます。

## 第21回火災予防ポスター展を開催

児玉郡市内の小学校から応募のあった火災予防ポスターを下記のとおり展示します。

日程 3月1日(火)～7日(月)

場所 アピタ本庄店

作品 児玉郡市内22小学校  
2,841作品中224作品

余熱利用施設「湯かっこ」  
を臨時休館します

児玉郡市広域市町村圏組合  
立余熱利用施設「湯かっこ」  
の第2期指定管理者が次のと  
おり決定しました。

### 指定管理者

(株)協栄（東京都中央区日本  
橋蛸殻町2-13-9）

### 指定期間

4月1日～平成26年3月31  
日（3年間）

つきましては、営業切り替  
え準備作業のため、次の期間  
臨時休館となります。

### 臨時休館日

・4月1日(金)～3日(日)の3日  
間は臨時休館です。

・4月4日(月)は定休日です。  
※4月5日(火)からは通常どお  
り開館します。

ご理解とご協力をお願いします。

＊お問い合わせは左記へ

★児玉郡市広域市町村圏組合  
☎ 2 2 4 1



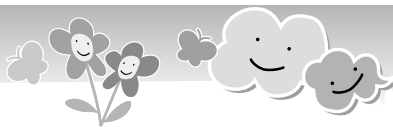

## 全国平成水墨画展で 文部科学大臣賞を受賞

キラリがやく入



日向 義雄（周堂）さん

「第20回全国平成水墨画公募展」で、日向義雄（周堂）さん（柏2丁目）の作品が、文部科学大臣賞を受賞しました。全国展で最高賞を受賞した日向さんに、お話を聞きました。

◆**水墨画を始めたきっかけ**  
私は酉年生まれで、酉年の守り本尊である不動明王を描いてみたいと思ったのがきっかけです。

退職してから、1年間公民館の教室に通い、翌年に埼玉水墨画会に入りました。もう、描き始めてから20年以上になります。

◆**水墨画の魅力**  
水墨画の魅力は、墨の濃淡です。一般的に、水墨画の濃淡には淡墨・中墨・濃墨の3色があります。

しかし、水墨画の先生によると、淡墨と中墨の間にもう1色、中墨と濃墨の間にもう1色で、5色あるのだそうです。

この濃淡を出すのは、簡単ではありません。だからこそ、面白い部分です。



受賞作の「千手観音立像」

◆**受賞作について**  
この作品は、京都の三十三間堂にある千手観音を描いたものです。

大きい作品（130cm×160cm）なので、2枚の和紙に描き、中央で貼り合わせています。貼り合わせる時にずれないように、注意して描きました。

1体1体の表情を変えて描こうと心がけましたが、なんとなく似てしまいました。

製作には7か月かかりました。完成時には、とても達成感がありました。

◆**受賞したときの感想**  
審査の翌日に、先生からの電話で受賞を知り、本当に驚きました。多くの人に祝っていただき、うれしかったです。

◆**今後の目標**  
初心に帰って、納得のいく絵を描きたいと思います。今後描いてみたいのは、奈良の興福寺にある阿修羅像など八部衆です。

〈取材を終えて〉  
主に仏画を描いている日向さんですが、動物や風景を描

いた小さな作品も、温かみがあり、すてきでした。

受賞作は、3月12日(土)・13日(日)に行われる「コミュニティまつり」で展示される予定です。ぜひご覧ください。

※「コミュニティまつり」については、14ページに掲載しています。

## 読書感想画中央コンクール県審査で最優秀賞・優良賞を受賞

「第22回読書感想画中央コンクール」の埼玉県審査が行われ、小学校高学年の部・指定図書で、小暮真理華さん（北泉小6年）の作品が最優秀賞を、同じく自由図書で鈴木葵さん（中央小6年）の作品が優良賞を受賞しました。

このコンクールには、県内120校から10,327点の応募がありました。

なお、小暮さんの作品は全国の代表作品が集まる中央審査に送られます。



小暮 真理華 さん



鈴木 葵 さん

▶小暮さんの作品「木の声が聞こえますか」







## でんどん 広場

みなさんの情報交換の場

①=行事案内

②=会員募集

### 自分たちの活動を PRしませんか？

会員募集や行事案内に『でんどん広場』をご利用ください。

#### 申込方法

掲載依頼書を秘書広報課広報広聴係に提出してください。

○応募多数の場合は抽選させていただきます。

○掲載依頼書は、秘書広報課広報広聴係・市内各公民館・シルクドーム・市ホームページで配布しています。

○公民館登録クラブは登録公民館を、体育施設登録団体は体育課を経由して依頼してください。

**本庄市少年少女合唱団 ①**  
ミニ・コンサート  
9thすぷりんぐ・フェスタ  
日時 3月27日(日) 午後1時30分  
開場 午後2時開演  
場所 セルディ2階会議室  
費用 無料 ※当日、直接会場へ。  
問い合わせ 横井☎②3246

**静心書道会 ②**  
日時 毎月第1・3水曜日 午前中  
場所 中央公民館  
費用 月会費1,400円  
(本代含む)  
対象 どなたでも  
問い合わせ 関根☎④0371

**千本桜チャリティー ①**  
ハワイアンフェスティバル  
in 児玉セルディ  
日時 4月3日(日) 午後1時～  
場所 セルディ  
費用 無料  
問い合わせ 小澤☎③2980

**本庄市菊花会(菊作り講習会) ②**  
日時 毎月第2水曜日  
(又は木曜日)  
午後1時30分～3時30分  
場所 本庄東公民館及び会員宅  
費用 年会費3,000円  
問い合わせ 新井☎③2892

**若草の友カラオケクラブ ②**  
日時 毎月2回、火曜日(予定)  
午後1時～4時  
場所 中央公民館  
費用 月会費1,500円  
問い合わせ 古川☎080-6578-9221

掲載希望や掲載申し込みは、秘書広報課(☎⑤1155)へ  
※市ホームページでもご覧いただけます。

★4月にお誕生日を迎える小学校就学前のお子さんの写真を募集中です。(応募いただいた写真は返却できません。)応募多数の場合は抽選させていただきます。なお、今月は応募多数のため抽選させていただきました。

## HAPPY BIRTHDAY

### 3月生まれのみんな

たけうち ゆい な  
**竹内 優衣奈ちゃん**(駅南1丁目)  
＜平成20年生まれ＞

おしゃまなゆいなちゃん、3歳おめでとう♡これからかわいい笑顔でみんなを幸せにしてね!



いづか みう  
**飯塚 美羽ちゃん**(児玉町蛭川)  
＜平成21年生まれ＞

いつも家族を和ませてくれてありがとう♪これからもよろしくね♡



やまだ こころ  
**山田 心ちゃん**(中央1丁目)  
＜平成21年生まれ＞

ここちゃん、2歳おめでとう!! いくつになっても、心の優しい笑顔のかわいい女の子でいてね♡



あらい りん  
**新井 凜音ちゃん**(下野堂3丁目)  
＜平成21年生まれ＞

2歳のお誕生日おめでとう♡保育園でもたくさん笑顔を見せてね♡



いちくら はると  
**一倉 遙斗ちゃん**(けや木3丁目)  
＜平成21年生まれ＞

2歳おめでとう! これからも、たくさん食べて遊んで大きくなってね♡



おかぜり ひろき  
**岡芹 紘喜ちゃん**(今井)  
＜平成22年生まれ＞

1歳のお誕生日おめでとう。たくさん遊んで元気に育ってね。



1月25日、女子サッカー元日本代表の川上直子さん・小野寺志保さんが、「JFAこころのプロジェクト夢先生」で仁手小学校に来校し、楽しいチームワークゲームや夢を掴むまでの体験談などをお話していただきました。



## 元日本代表選手が小学生にスポーツ指導



1月26日、女子ソフトボールでシドニーオリンピック銀メダリストの松本直美さんが、「スポーツ選手活用体力向上事業」で藤田小学校に来校し、トップスポーツ選手として体験したことのお話やソフトボールの実技指導をしていただきました。



### 川淵三郎 Cup2010

### 本庄市ミニバスケットボール大会



2月13日、シルクドームで川淵三郎塾実行委員会主催「川淵三郎Cup2010本庄市ミニバスケットボール大会」が開催され、市内及び児玉郡内の男子7チーム、女子8チームが出場しました。優勝チーム(男子：上里ミニバスケットボールスポーツ少年団、女子：児玉ミニバスケットボールクラブスポーツ少年団)には、川淵三郎氏から直接優勝カップが贈られました。



## 善意ありがとうございます

### 教育振興基金へ寄附

畦友会から書展を開催した際に設置した募金箱の寄附金132,000円を教育振興基金への寄附としていただきました。ありがとうございます。

(敬称略)



### 大活字本の寄贈



東京電力(株)埼玉支店熊谷支社から、大活字本を多数寄贈いただきました。ありがとうございます。いただいた本は大切に使用させていただきます。

(敬称略)

### ほんじょう緑の基金

企業や個人のみなさんから、たくさんの寄附をいただきました。

(株)伊藤園伊勢崎支店、(株)群馬ダイドー、ダイドードリンコ(株)、埼玉北部ヤクルト販売(株)、中川ストアー、三国コカ・コーラボトリング(株)本庄支店  
(敬称略)

※募金箱にも多くの寄附をいただきました。

いただいた寄附金は、本庄段丘斜面林等の保全(樹木のせん定等)に活用させていただきます。ありがとうございます。

★都市計画課 ☎ 1137

本庄市災害時要援護者避難支援制度へのご協力

先日、県庁で防災講習会がありました。講師は兵庫県豊岡市の中貝市長。7年前、7人の尊い命が犠牲となった大水害についての講演でした。

水害発生時、豊岡市では洪水の危険が迫るなか、住民に避難勧告・避難指示を出したのですが、実際に避難した人は10分の1の数だったそうです。災害はいつ襲ってくるかわかりません。しかし、人間は無意識のうちに「自分だけは大丈夫」という思い込みを持ちやすいと言われます。緊急時に的確な情報伝達とスムーズな避難誘導をするためには、ふだんからのお知らせや訓練により、防災意識を高めておくことが欠かせない、と感じました。

「自分だけは大丈夫」という思い込みのほかに気を付けなければならないのは、「災害時には消防隊や救急隊が助けてくれる」という思い込みです。実際の震災や水害で被害が広範囲に及ぶと、消防や救急が同時にすべての災害現場に向かうことはできません。

まず自分の身は自分で守るということと、本格的な救助が始まるまでの間、家族や隣近所が協力しあって、お互い助け合うしかありません。「災害時に消防や救急はすぐには来られない」ということをふだんから意識する、そして「家族の安否確認の方法を決めておく」、さらに、「ご近所同士のつながりを強くする」、これらが災害時の被害を少なくすることにつながります。

本庄市では「災害時要援護者避難支援制度」を推進しています。この制度は広報ほんじょう2月1日号でもお知らせしましたが、災害時に自分で避難することが難しい方々を地域や隣近所があらかじめ知っておいて、いざという時の手助けをする仕組みを作るものです。手助けが必要な方には登録していただき、また、「〇〇さんの手助けをして欲しい」とのお願いには、ぜひ多くの皆様が支援者として登録していただきますよう、よろしくお祈いします。

地域、ご近所の結びつきを強固にし、市民ぐるみで災害に備えましょう。

本庄市長 吉田信解

お知らせ

あたたかい愛の心で「献血」にご協力を!!

日時 3月25日(金) 午後2時～3時30分

会場 児玉総合支所

種類 全血(400ml・200ml)

★健康推進課 ☎22003

観光農業センターの指定管理者が決まりました

指定管理者 特定非営利活動法人ネットワークひがしこ

だいら

期間 4月1日～平成26年3月31日(3年間)

今年度、洋式トイレも設置されました。引き続き、隣接するパーベキュー施設の受付も行っています。

みなさんのご利用をお待ちしています。

★農政課 ☎1176、観光農業センター ☎76742

「中小企業緊急運転資金金融制度」終了のお知らせ

本庄市中小企業緊急運転資金金融制度は、2月末日をもって申請受付を終了しました。

★商工課 ☎251174

自衛隊採用セミナーを開催

日時 3月20日(日) ①午前10時～正午、②午後1時～3時

※①②いずれかにご参加ください。

会場 市民プラザ3階304号室

対象 日本国籍を持つ大学(大学院) 卒業者(卒業見込みを含む)等

※年齢要件等、詳しくはお問い合わせください。

申込 3月19日(土)までに電話で左記へ

★自衛隊埼玉地方協力本部熊谷地域事務所 ☎048-522-4855

引揚者のみなさんへ通貨や証券などをお返ししています

税関では、終戦後の混乱期に引き揚げてきた人が、当時国内に持ち込むことができなかったため、税関などに預けた通貨や証券などをお返ししています。

対象

○終戦後、外地から引き揚げてきた人が上陸地の税関・海運局に預けた通貨・証券など

○外地の集結地において、総領事館などに預けた証券などのうち、その後日本に返還されたもの

※家族など、ご本人以外でもお問い合わせできます。また、実際に預けたかどうか不明な場合でも調査できることがあります。心当たりのある人はお気軽にお問い合わせください。

★東京税関前橋出張所 ☎027-221-5284



『必ずチェック最低賃金』使用者も労働者も

埼玉県最低賃金は、平成22年10月16日から「時間額750円」です。

なお、特定の産業については「特定(産業別)最低賃金」が適用されます。

詳しくは、埼玉労働局賃金室又は最寄りの労働基準監督署へお問い合わせください。

★埼玉労働局賃金室 ☎048-600-6205

## 市ホームページや公用封筒に広告を掲載しませんか

★企画課 ☎ 25 1157

市では、地域経済の活性化や財源の確保等を目的に有料広告事業を実施しています。市ホームページや公用封筒に掲載する有料広告（ホームページはバナー広告）を次のとおり募集します。

### ◎市ホームページ

月平均アクセス30,000件  
**募集期間** 3月18日(金)まで(必着)  
 ※締め切り後も空きがあれば受け付けます。  
**広告料** 20,000円(月額)  
**掲載位置** トップページ最下段  
**募集枠数** 1月当たり8枠  
**掲載期間** 4月1日以降月単位(最長12か月)

### 広告の規格等

- ①サイズ 上下50ピクセル・左右150ピクセル
- ②形式 GIF形式で静止画
- ③データ容量 8KB以下

### ◎公用封筒(長形3号)

主に市役所の各課から市民、関係機関等への文書送付用  
**募集期間** 3月18日(金)まで(必着)  
**広告料** 30,000円(1枠)  
**掲載位置** 封筒裏面  
**募集枠数** 5枠  
**掲載期間** 印刷後、市が使用を終えるまでの期間(5月頃から4か月程度)

### 広告の規格等

- ①枠の大きさ(1枠当たり) おおむね縦30mm×横85mm
- ②刷色 単色(黒)
- ③印刷枚数 30,000枚

**申 込** 次の書類を郵送又は直接企画課(市役所3階)へ提出

- ①有料広告掲載申込書(企画課で配布又は市ホームページからダウンロードしたもの)
- ②広告の原稿
- ③納税証明書(申込者が市外の場合)
- ④申込者の業務内容等が分かる書類

**郵 送 先** 〒367-8501 本庄市本庄3-5-3 本庄市役所企画課

### 注意事項

- ・内容によっては掲載できない場合があります。
- ・応募多数の場合、抽選等により掲載を決定します。

※詳しくは、「本庄市有料広告事業取扱要綱」及び「本庄市ホームページ広告掲載基準」(企画課又は市ホームページから閲覧できます。)をご覧ください。

## 募 集

**本庄名物「つみっこ」教室を開催**

今年の『新春本庄名物つみっこ合戦』で3位を獲得した、おいしい「つみっこ」を作って食べましょう。

**日時** 3月17日(木) 午前10時～正午

**場 所** つきみ荘

**定 員** 30人(多数の場合抽選)

**費用** 無料 **用意** エプロン

**申 込** 3月13日(日)まで(月曜定休、午前10時から午後4時まで受付)に電話又は直接左記へ

★つきみ荘 ☎ 25 3696

### 『筋力アップ教室』を開催

いすを使った、分かりやすく簡単な運動をして元気な体を作り、介護を必要とすることなく生活していくことを目的とした教室です。この機会に、ぜひご参加ください。

**日時** 4月4日から毎週月曜

**日** 午後1時30分～3時

**場 所** 児玉公民館

**対 象** 65歳以上の市内在住者

**用 意** 飲み物、タオル、室内用運動靴、動きやすい服装

**申 込** 3月10日(木)から電話又は直接左記へ

★介護いきがい課 ☎ 25 1127

### 『いきいき教室』を開催

楽しく簡単な体操等を行い、転倒や認知症を防止で、いつまでも自分らしく『いきいき』と過ごしていくことを目的とした教室です。お気軽にご参加ください。

### ◇4月～9月の開催日程

※8月はお休みです。

	市民プラザ会場	セルディ会場
4月	14日(木)、26日(火)	19日(火)
5月	12日(木)、24日(火)	17日(火)
6月	9日(木)、28日(火)	21日(火)
7月	14日(木)、26日(火)	12日(火)
9月	8日(木)、27日(火)	13日(火)

**時間** 午後1時30分～3時

**対 象** 65歳以上の市内在住者

**用 意** 飲み物、タオル、動きやすい服装

※事前の申し込みは不要です。当日、直接会場へお越しください。

★介護いきがい課 ☎ 25 1127

**老人福祉センターつきみ荘の休館日** ☎ 25 3696  
 7日(月)・14日(月)・22日(火)・28日(月)・4月4日(月)

**余熱利用施設湯かっこの休館日** ☎ 25 8126  
 7日(月)・14日(月)・22日(火)・28日(月)・4月1日(金)～4日(月)

**ボートレース戸田(埼玉県都市競艇組合主催)開催日程**  
 25日(金)～30日(休)

※本庄市は埼玉県都市競艇組合に加入しており、組合からの配分金をさまざまな事業に活用しています。

**市税のコンビニ納付がスタート!**  
 平成23年度から市税のコンビニ納付ができるようになります。詳しくは5ページをご覧ください。

**—市税夜間収納窓口のお知らせ—**

**日時** 3月28日(月) 午後5時15分～7時

**場所** ・市役所1階 収納課 ☎ 25 1120  
 ・総合支所1階 市民福祉課税務係 ☎ 25 1331(内線322)

※市役所へお越しの際は庁舎東側の夜間休日受付通用口を、総合支所へお越しの際は正面玄関をご利用ください。

★秘書広報課 ☎ 25 1155

**「本泉しぜん観察隊」参加者を募集**

市の西南に位置する本泉地区の四季の自然を、地域の人たちと一緒に親子で観察します。みなさんの参加をお待ちしています。

日程	内容
① 4月16日(土)	春の山と水生昆虫観察
② 6月25日(土)	ぼたるの観察
③ 7月16日(土)	工作・大豆の種まき体験
④ 9月3日(土)	夜の星空観察
⑤ 11月26日(土)	大豆の収穫ときな粉作り試食・まとめ

時間 午前9時30分～午後3時(②④は午後5時30分～8時30分)  
※天候等により、日程を変更する場合があります。

会場 太駄上区山村センター  
ほか

対象 小学生以上の親子  
定員 15組(先着順)  
費用 無料(③⑤のみ材料費負担)

申込 3月10日(木)から電話で左記へ  
★本庄市社会福祉協議会児玉支所 ☎⑦1237

**税のスペシャリスト「国税専門官」を募集**

採用予定人員 約850人  
受験資格 次のいずれかに該当する人

- ①昭和57年4月2日～平成2年4月1日生まれの人
- ②平成2年4月2日以降生まれの大学卒者(見込みを含む)又は人事院が大卒と同等の資格があると認める人

受付期間 4月1日(金)～14日(木)までに必要書類を郵送消印有効)  
第1次試験日 6月12日(日) 試験の程度 大学卒業程度  
第2次試験日 7月19日(火)～26日(火)のいずれか1日  
\*詳しくは、受験案内(左記で配布)をご覧ください。  
お問い合わせください。  
★関東信越国税局人事第二課  
☎048-600-311  
1、本庄税務署総務課 ☎22111

**農林水産政策科学研究所 託事業「健康アグリ道場」を開催**

早稲田大学実習農場で、農作業を通じた地域の里山保全や伝統文化、自身の健康管理について学びましょう。

日程 4月9日(土)から毎月1回土曜日に開催  
※詳しくは事務局にお問合せください。

時間 午前9時～午後0時30分  
※午前9時から11時まで農作業等実践を、午前11時30分から午後0時30分まで健康教室を予定しています。

集合場所 早稲田リサーチパーク・コミュニケーションセンター2階情報資料室  
対象 継続して参加できる人  
費用 無料  
用意 タオル、飲み物、筆記用具等

申込 3月25日(金)までにファックス(住所、氏名、年齢、連絡先を明記してください)又は電話で左記へ  
★(財)本庄国際リサーチパーク 研究推進機構 ☎④7455  
☎④7465

**普通救命講習会を開催**

いざという時にあわてず対応できるよう「命の助け方」に関する講習会を次のとおり開催します。  
①普通救命講習(I)  
日時 4月16日(土)・6月18日(土)・8月20日(土) 午前9時30分～午後0時30分

内容 心肺蘇生法(AEDの使用法含む)、大出血時の止血法、気道異物除去法、子どもへの心肺蘇生法

②普通救命講習(II)  
日時 5月13日(金)・7月15日(金)・9月16日(金) 午前9時～午後1時

内容 心肺蘇生法(AEDの使用法含む)、大出血時の止血法、気道異物除去法、座学・実技の効果測定、子どもへの心肺蘇生法  
《①②共通》  
会場 児玉郡市広域総合センター2階講堂  
対象 児玉郡市内在住・在勤・在学の中学生以上の希望者が7人未満の場合は中止

申込方法 各受講日の7日前までに受講申請書(児玉郡市広域消防本部本庄南分署で配布)に必要事項を記入のうえ、提出  
※受講申請書は、左記ホームページでも配布しています。  
<http://www.kodamakouji.jp/>  
※団体(おおむね15人以上)への講習も随時受け付けています。

★児玉郡市広域消防本部本庄南分署 ☎④1098

**お引越の七福神**  
☎0120-22-3752



思い出の街から  
希望の街へ...夢運びます

弥生の和菓子ごよみ

- さくら餅(こあん) 1つ 133円
- 草餅(つぶあん) 1つ 105円

春彼岸3/18(金)～3/21(月)

- 四色おはぎ 1つ 136円
- つぶ・こ・きなこ・ごま

（有限会社）せきね

TEL. 0495-22-2315 定休日：毎週水曜日  
FAX. 0495-22-2321 営業時間：午前9時～午後7時30分



催し

絵本の読み聞かせ「おはなし会」を開催

日時 3月28日(月) 午前10時  
30分～11時30分

場所 日の出児童センター  
講師 「おはなしの小径」のみなさん

対象 幼児・小学生・保護者  
定員 50人(先着順)

費用 無料  
申込 3月15日(火)午前9時から電話又は直接左記へ

★日の出児童センター ☎210420

航空自衛隊熊谷基地「さくら祭」を開催

日時 4月3日(日) 午前9時～午後3時

会場 航空自衛隊熊谷基地  
内容 航空機の展示飛行、装備品の展示、音楽隊の演奏、野外売店など

※ペット同伴の入場はできません。また、駐車場は大変混み合いますので、公共交通機関をご利用ください。

★航空自衛隊熊谷基地総務課 ☎048-532-355  
4(内線303)

「コミュニティまつり」を開催

日時 3月12日(土)・13日(日)  
午前9時～午後5時(13日(日)は午後4時まで)

場所 コミュニティセンター  
内容 絵画・写真・盆栽・書・山野草・万葉集・古美術・生花・ひょうたん・生活展・民謡・フラダンス・舞踊・大正琴・民謡・フォークダンス・カラオケ・太極拳・ストレッチほか

※ポップコーン・わた菓子等の無料コーナーがあります。

★コミュニティセンター ☎217688

公民館

◎開催場所の記載がないものは、主催公民館が会場です。申し込みはいずれも午前8時30分からです。

中央公民館 ☎22798

◆4月のパソコン無料開放日

初級者でパソコンを練習したい人は、お気軽にご利用ください。事前の申し込みは不要です。当日直接公民館へ。  
開放日 毎週火・金曜日(ただし、29日祝は開放をお休みします。)

みします。)  
時間 午前9時～正午、午後1時～4時

※ボランティアの指導者が常駐し、初級者レベルの内容であれば対応します。また、4月12日(火)は、午前9時から正午までパソコン相談日として指導員も常駐します。

本庄東公民館 ☎23404

◆高齢者のための筋力アップ教室

いつまでも健康で活動できるように、ゆっくりと筋力維持を図りませんか。

日時 原則として4月から平成24年3月までの毎月2回(4月は5日(火)・20日(水)に実施) 午前10時～11時

※会場で年間予定表を配布します。

講師 針ヶ谷 和子 先生  
定員 30人(先着順)

費用 無料  
用意 運動のできる服装、飲み物

申込 3月15日(火)から電話又は直接公民館へ

旭公民館 ☎225940

◆骨盤ダイエット体操教室

骨盤ダイエット体操で健康増進に取り組んでみませんか。

日時 4月15日(金)から5月13日(金)までの毎週金曜日(4月29日(祝)を除く) 全4回  
午後2時～3時30分

講師 染谷 信子 先生  
定員 20人(先着順)

費用 無料  
用意 運動のできる服装、ヨガマット、飲み物

申込 3月24日(木)から電話又は直接公民館へ

北泉公民館 ☎22484

◆自彊術(健康体操)教室

全身をゆっくり動かし、自律神経を刺激しながら自身身を整体する健康体操です。膝、腰の悪い人などぜひご参加ください。

日時 4月11日から25日までの毎週月曜日 全3回 午後1時30分～3時

講師 坂本 真里子 先生  
定員 20人(先着順)

費用 無料  
用意 運動のできる服装、タオル、飲み物

申込 3月22日(火)から電話又は直接公民館へ



広告

私たちの思いは「地域の未来」です。

62店舗のネットワーク



しのめ信用金庫

本庄支店: 本庄市駅南 1-13-10  
TEL:0495-21-2222

広告

後期入試日迫る 3月5日 3月12日  
めざせ!! 介護福祉士  
就職率・定着率100%  
福祉施設・老健施設・有料老人ホーム・病院等  
学費支援!!  
1「かな福祉専門学校奨学金」  
2「介護福祉士等修学資金貸付制度」  
3「日本学生支援機構奨学金」  
社会福祉法人神流福祉会 TEL0495-74-1294 FAX0495-77-7577  
かな福祉専門学校  
埼玉県児玉郡神川町大字新里2779-5  
ホームページ http://www.kanna.ac.jp  
携帯サイト http://www.kanna.ac.jp/i

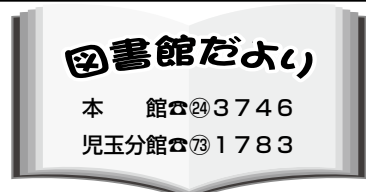

開館時間 午前9時30分～午後6時15分
休館日 毎週月曜日(祝祭日) 日曜日(祝祭日) 21日(祝祭日) 22日(祝祭日) 31日(祝祭日)
※児玉分館は、蔵書点検のため7日(月)まで休館です。
ホームページアドレス http://www.lib.honjo.saitama.jp/

たのしいおはなし会
★本館
日時 3月12日(土)・26日(土)
午後2時～

会場 本館児童室
内容 「世界はひろいよ」をテーマとした絵本や紙芝居

協力 「よみきかせサークル 本庄ほんの会」のみなさん
★児玉分館
日時 3月12日(土) 午前11時～11時30分

会場 児玉分館親子読みきかせコーナー
内容 本の読み聞かせほか
協力 「こだまお話し会」 「語りの会言依」のみなさん

ビデオ上映会(本館)
日時 3月19日(土) 午後2時～
内容 アニメ文学館「舞姫・たけくらべ」

会場 本館視聴覚室
定員 80人(当日先着順)
絵本とわらべうたのおはなし会(本館)
日時 3月3日(木)・4月7日(木)
午前11時～11時30分
会場 本館児童室ブックスタートコーナー
対象 保育園・幼稚園入園前のお子さんと保護者
内容 絵本の読み聞かせやわらべうたなど



さいたまの近代文学 森川 晃治 著

★今月の一般図書
新着図書案内(本館)

国際問題がわかる!世界地図の読み方 池上彰著
北朝鮮に嫁いで四十年 斉藤博子著
無縁社会の正体 橋本俊詔著
自分で「疲れ」をとる!日々の整体 片山洋次郎著
お父ちゃんのゲゲゲな毎日 水木悦子著
夢を持ち続けよう! 根岸英一著
下町ロケット 池井戸潤著

日本一やさしいデジタル写真をとことん楽しむ方法 滋野由美著
秘密のスイーツ 林真理子著
かたちだけの愛 平野啓一郎著
ごきげんタコ手帖 中野翠著
日本でいちばん社員満足度が高い会社の非常識な働き方 山本敏行著
「いなか」おこし! 信田和宏著

★今月の児童図書
子どものための手話事典 全日本ろうあ連盟 監修
時間のコレクション 飯村茂樹文
水と環境問題 橋本淳司著
農作業の絵本 かわしろひでお絵



春の手作り手図鑑 山村 良子 作

さらば、シッコザウルス 服部千春作
かずちゃんとお魔女のババ 柏葉幸子作
ジャミラの青いスカート ルクサナ・カーン作
バラとゆびわ サツカレイ作

あかちゃんがやってくる ジョン・バーニングガム作
おきにいりのぼしよ 木坂涼作
多くの図書館カード ウイリアム・ミラー文
山のとしょかん 肥田美代子文



乙女の日本史 文芸編 堀江 宏樹 著

★今月の一般図書
新着図書案内(児玉分館)

迷子石 梶よう子著
烙印 天野節子著
風のマジム 原田マハ著
陽だまり幻想曲 楊逸著
シンブルに生きる ドミニック・ローホー著
「気だてのいいひと」宣言! 香山リカ著
イヤな空気を一瞬で変える方法 笹氣健治著
採用側のホンネを見抜く超転職術 田畑晃子著
オーロラの科学 上出洋介著
金メダル遺伝子を探せ! 善家賢著
花粉症がラクになる 赤城智美著

東京の歴史的邸宅散歩 鈴木博之 監修
ふわふわ、とろろり半熟スイーツ 信太康代 著
木版画でかわいい雑貨 梶野沙羅 著
★今月の児童図書
ごめんね! ノルベルト・ランダ作
たれ耳おおかみのジョン きむらゆういち 作
おばけのばむけ 佐々木マキ作
ひゅーどろどろかべにゆーどろ 角野栄子 作
ブルルルはるはまだ? イルソン・ナ作
わたしの恋人 藤野恵美 著



ハムとケロのもりもり 島田 ゆか 作

哲学のおやつ 戦争と平和 ブリジット・ラベ 著
かわいいハムスター飼い方・育て方 田向健一 監修
身のまわりではたらいている 「力」の大研究 若杉隆 監修
自然に学ぶものづくり図鑑 赤池学 監修
くふうが楽しいいろいろ焼き菓子 宮沢うらら 著



## 子育て支援のお知らせ(3月~4月上旬)

### 「つどいの広場」

★前原児童センター ☎②9820  
★日の出児童センター ☎②0420

乳幼児の親子が交流する場を開催しています。また、下表の日程で、親子でふれあうあそびの講座なども行います。お気軽にお越しください。事前の申し込みは不要です。

**日時** 毎週月・水・金曜日 午前9時~午後2時(祝日を除く)

**場所** 前原児童センター・日の出児童センター・総合支所第2庁舎3階子育て支援室

「つどいの広場」及び「子育てサロン」のお問い合わせは、各会場の児童センター(「児玉つどいの広場」は前原児童センター)へ

日程	前原つどいの広場 「水曜ルンタイム」 午前10時~11時	日の出つどいの広場 「ひよっこ」 午前10時30分~11時30分	児玉つどいの広場 「水曜ワクワクタイム」 午前10時~11時
3月2日(水)	かんむり製作	本庄子育てネットの「ママサロン」	かんむり製作
3月9日(水)	小関先生の「絵本と工作」	防犯、交通安全のお話	誕生会
3月16日(水)	切り絵遊び	好きな遊びを楽しもう	運動あそび
3月23日(水)	誕生会と傘袋の風船あそび	お楽しみ会	小関先生の「お話の玉手箱」
3月30日(水)			写真たて製作
4月6日(水)			大型絵本

※月・金曜日の「つどいの広場」の内容と「児童センターだより」は、市ホームページでご覧になれます。

### 子育てサロン「ゆうゆう」のご案内

日程	内容	会場	時間	協力
3月4日(金)	輪になって話そう	前原児童センター	午前10時~11時30分	子育て応援団「本庄びすけっと」のみなさん ※お気軽にお越しください。事前の申し込みは不要です。
3月14日(月)	春よ!こい	日の出児童センター		
3月28日(月)	春が来た	児玉つどいの広場		

### 資源ごみ回収量の報告

1月の本庄市内における回収量は、以下のとおりです。

ご協力ありがとうございます。(合計33,071kg)

○生きびん 5,187kg ○その他のびん 15,232kg ○飲料用缶 5,605kg  
○その他の缶 1,257kg ○ペットボトル 5,790kg



環境推進課 ☎②51172

産業建設課 ☎②1331(内線224)

### ~ごみ収集所への違反排出は困ります~

指定された袋に入っていない「可燃ごみ」や「不燃ごみ」、「粗大ごみ」、他の地区から持ち込まれたごみなどで、ごみ収集所が汚され、周辺地域の人や管理する自治会役員が大変困っています。

ごみを出せる日時は、お住まいの地域によって決められています。また、ごみを出すときは、「可燃ごみ」と「不燃ごみ」は指定された袋に、蛍光管などの「有害ごみ」は購入時の外箱などに入れてください。

ごみの出し方については、市役所市民ホールや公民館等にパンフレットを置いています。また、市ホームページにも掲載していますのでご覧ください。

わたしたちのふだんの心がけから、きれいなまち、住みやすいまちをつくりましょう。

### ~小山川クリーンセンターへのごみの自己搬入手続きについて~

児玉郡市に在住する人が排出した家庭系ごみは、1回の搬入量が100kg以下については無料ですが、100kgを超過した場合、10kgごとに40円の手数料がかかります。(1日に何回でも搬入できます。)

市役所や総合支所で、事前に手続きをする必要はありません。搬入できるごみの基準など詳しくは、小山川クリーンセンター(☎②8200)へ直接お問い合わせください。

### 集団資源回収予定表

天候等の理由で変更になる場合もありますので、各団体にご確認ください。

日程	時間	回収場所等	問い合わせ先
3月6日(日)	午前9時~11時	総合支所	ハートtoハート ☎②9300 (佐久間さんち)
3月20日(日)	午前9時~11時	市役所	
	午後1時~3時	市民プラザ	
4月3日(日)	午前9時~11時	総合支所	
3月16日(水)	随時受付	就労継続支援B型事業所「佐久間さんち」 (本庄高校北側)	ポノポノ ☎③2195 (旧みどり作業所) 佐久間さんち ☎②9300



# 市民相談（3月～4月） 相談は無料、秘密は厳守します。お気軽にご相談ください。

相談名	相談日時など	会場	問い合わせ			
行政	3月17日(木) 午後1時～4時	市役所1階 市民相談室	市民課 ☎⑤1112			
法律 ※予約制	3月9日(水)・16日(水)・23日(水) 午後1時～4時 ※3月の相談予約は、2月21日(月)に電話受付開始 ※4月の相談予約は、3月22日(火)から電話受付開始					
	<table border="1"> <tr> <td>弁護士による相談</td> <td>4月13日(水) 午後1時～4時 定員=6人(先着順)</td> </tr> <tr> <td>司法書士による相談</td> <td>4月20日(水)・27日(水) 午後1時～4時 定員=各6人(先着順)</td> </tr> </table>			弁護士による相談	4月13日(水) 午後1時～4時 定員=6人(先着順)	司法書士による相談
弁護士による相談	4月13日(水) 午後1時～4時 定員=6人(先着順)					
司法書士による相談	4月20日(水)・27日(水) 午後1時～4時 定員=各6人(先着順)					
不動産 ※予約制	4月6日(水) 午後1時～4時 定員=6人(先着順) 相談員=宅地建物取引業本庄支部無料相談員 ※3月22日(火)から電話受付開始					
年金 ※予約優先	3月10日(木) 午後1時～4時 相談員=社会保険労務士 ※随時、電話受付					
税務 ※予約優先	3月8日(火) 午後1時～4時 相談員=税理士 ※随時、電話受付					
消費生活	毎週月・木曜日(祝日を除く) 午前9時30分～正午、午後1時～3時30分	市役所4階 商工課	商工課 ☎⑤1175			
	毎週火・金曜日(祝日を除く) 午前9時30分～正午、午後1時～3時30分	上里町役場2階 産業振興課	上里町役場産業振興課 ☎⑤1232			
人権	3月8日(火) 午前10時～正午、午後1時～3時	総合支所2階 研修室	人権推進課 ☎⑤1159			
	3月22日(火) 午前10時～正午、午後1時～3時	市役所1階 市民相談室				
家庭児童	毎週月～金曜日(祝日を除く) 午前9時～午後4時	市役所1階 児童相談室	子育て支援課 ☎⑤1129			
	毎週月～金曜日(祝日を除く) 午前9時～午後4時 ※予約制(随時、電話受付)	児玉保健センター				
教育 (不登校等)	毎週月～金曜日(祝日を除く) 午前9時30分～午後3時	ふれあい教室 (旧勤労会館2階)	教育支援センター ☎②4287			
教育 (いじめ等)	毎週水曜日(祝日を除く)電話相談:午後1時30分～5時 ※面談による相談は、電話相談の時間内に事前予約受付		子どもの心の相談員(臨床心理士) ☎②7337			
心配ごと	毎週月曜日(祝日を除く) 午後1時～4時 ※相談時間中のご連絡は、☎②8976へ	市民プラザ	本庄市社会福祉協議会 ☎④2755			
	3月7日(月)・4月4日(月) 午後1時～4時	総合支所2階 研修室	本庄市社会福祉協議会児玉支所 ☎③1237			
結婚	毎週水曜日(祝日を除く) 午後1時～4時 ※相談時間中のご連絡は、☎②8976へ	市民プラザ	本庄市社会福祉協議会 ☎④2755			

## 障害者生活支援センター『さわやか』

☎⑤5620 FAX ⑤5640

- 同じ障害がある人による相談
  - ①肢体不自由の人 随時受付
  - ②視覚障害のある人 事前受付
- 理学療法士による相談(身体障害のある人)
  - 3月5日(土) 午後1時～3時
  - ※勤労青少年ホームで実施。
- ポッチャ練習会(身体障害のある人・その家族)
  - 3月23日(水) 午後1時30分～3時30分
  - ※エコーピアで実施。
- もの作りクラブ(身体障害のある人・その家族)
  - 3月25日(金) 午後1時30分～3時30分
  - ※勤労青少年ホームで実施。
- 絵手紙教室(身体障害のある人・その家族)
  - 3月26日(土) 午前9時30分～11時30分
  - ※勤労青少年ホームで実施。
- パソコン教室(身体障害のある人)
  - 毎週木曜日 午後1時30分～3時30分

## 県民相談

会場 埼玉県北部地域振興センター  
(熊谷地方庁舎1階)

相談名	相談日時など	問い合わせ
県民 (行政・法律・ 心配ごと相談)	毎週月～金曜日(祝日を除く) 午前9時～正午、午後1時～4時 相談員=県民相談員	北部地域振興センター ☎048-522-6506
法律 ※予約制	毎月第1・3・4水曜日(祝日 の場合は翌日に振替) 午後1時～4時 相談員=弁護士	
交通事故	毎週月～金曜日(祝日を除く) 午前9時～正午、午後1時～4時 ※相談受付は午後3時30分まで 相談員=交通事故相談員	北部地域振興センター ☎048-521-7300

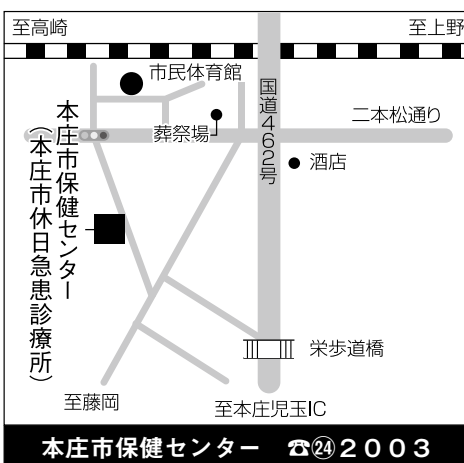

※児玉保健センターは不在の場合もあります。事前に電話でお問い合わせください。

## ●乳幼児健康診査・健康相談

【受付時間】 ☆印…午前9時30分～10時、★印…午後1時～1時30分

※対象者には通知します。

内容	対象となる人（お住まいの地域）	日程	会場
★3～4か月児健康診査	平成22年11月生まれ（本庄地域）	3月24日(木)	本庄市保健センター
	平成22年10月～11月生まれ（児玉地域）	3月17日(木)	児玉保健センター
☆9～10か月児健康相談	平成22年5月生まれ（市内全域）	3月24日(木)	本庄市保健センター
★1歳6か月児健康診査	平成21年8月生まれ（本庄地域）	3月22日(火)	本庄市保健センター
	平成21年7月～8月生まれ（児玉地域）	3月16日(水)	児玉保健センター
☆2歳児健康相談	平成21年2月生まれ（市内全域）	3月23日(水)	本庄市保健センター
★3歳児健康診査	平成20年2月生まれ（本庄地域）	3月23日(水)	本庄市保健センター
	平成20年1月～2月生まれ（児玉地域）	3月15日(火)	児玉保健センター

## ●育児相談・学級

【会場】 児玉保健センター

※電話による育児相談は随時受け付けています。各相談・教室の予約は、本庄市保健センター(☎②2003)へ。

内容	対象となる人	日時	その他	
すくすく相談 (育児・栄養相談、計測)	相談・計測希望の人	3月17日(木) 午前9時30分～11時	定員あり。事前に電話予約してください。	
母乳相談	母乳のことで相談がある人 会場：本庄市保健センター	4月22日(金) 午前9時30分～11時	定員あり。事前に電話予約してください。	
カンガルー広場 (情報交換・友達づくりの場)	0～2歳児とその保護者	3月14日(月) 午前9時30分～正午	おやつを持ち込みはできません。	
おや親タマゴ	マタニティ エクササイズ	これからママになる人 会場：本庄市保健センター	3月9日(水) 午前10時～正午	先着20人。事前に電話予約してください。
	母乳・沐浴	これからママ・パパになる人	3月5日(土) 午前9時30分～正午	先着20組。事前に電話予約してください。

ださい。(お持ちでない人は保健センターまで)



麻しん・風しん混合ワクチン（MRワクチン）の予防接種はお済みですか

MRワクチンの予防接種は、平成18年4月1日から2回接種をすることになりました。まだお済みでない人（母子手帳等で確認してください）は、期限内に接種をお願いします。

**対象**

- 1期：生後12か月～24か月未満
  - 2期：平成16年4月2日～平成17年4月1日生まれ
  - 3期：平成9年4月2日～平成10年4月1日生まれ
  - 4期：平成4年4月2日～平成5年4月1日生まれ
- 接種期間** 2・3・4期は3月31日まで
- ★お問い合わせは左記へ  
003 本庄市保健センター ☎242



**医療メモ**

本庄市児玉郡歯科医師会

**マウスガード（マウスピース）**

マウスガードというと、ボクシングの選手が口にはめて試合をする光景をテレビでよく目にすると思います。マウスガード装着の主な目的は外傷の防止です。具体的な効用は次のとおりです。

- 歯の破損の防止
- あごの保護
- 唇や口の中の裂傷予防
- 脳しんとうやより深刻な脳へのダメージの防止

競技能力の向上（軽くかんでいることであごが安定するため）  
これまでは、格闘技などでの使用に限定されていましたが、今では、相手選手との接触プレーのあるアメリカンフットボール、ラグビー、アイスホッケーなどのいわゆるコンタクトスポーツでも使用されるようになりました。

競技のなかには、マウスガードの使用が義務化されている競技があります。例をあげると、高校ラグビーやアメリカンフットボール、女子のラクロスなどです。マウスガードには、大きく分けて既成品と歯科医院などの専門家が製作するカスタムメイドタイプの2種類があります。上あごに装着する柔らかい樹脂性のものが一般的です。

既製品のマウスガードには、調整の出来ないものと、調整が可能なものがあります。既成品は、比較的値段が安く、自分で調整できる利点がありますが、口を開けるとマウスガードが落ちてしまうことや正しいかみ合わせができずにあごの関節を痛めてしまう危険性があります。

カスタムメイドタイプは、手間がかかり既製品と比べると値段が高くなりますが、身長や体重などを考慮して作るため、使用時の違和感も少なく安全です。マウスガードを使用する際には、歯科医師などの歯科医学の知識がある専門家に必ず相談をしてください。

また、使用開始後もマウスガードのすり減り具合や装着時のかみ合わせなどの定期的なチェックが必要となります。

**休日急患の診療**

●本庄市児玉郡医師会立本庄市休日急患診療所（日曜・祝日開設）  
（本庄市保健センター内 ☎233322）

**診療時間** 午前9時～正午、午後1時～4時、午後7時～10時

**診療科目** 内科系疾患

※健康保険証を持参してください。

●在宅当番医療機関

診療は午前中のみです。当番医は変更になる場合もありますので、確認してからお出かけください。

ご利用ください！小児救急電話相談「#8000」

休日や夜間のお子さんの急病時にご利用ください。県内であれば、ブッシュ回線の電話や携帯電話から「#8000」を押すとつながります。（相談料無料・通話料利用者負担）

**受付時間**

- ・月曜日～土曜日 午後7時～11時
- ・日曜日、祝日、年末年始 午前9時～午後11時

★119番は、緊急時（火災やけが人など）の受付専用電話番号です。夜間など、時間外に診療可能な病院については、児玉郡市広域消防本部指令課（☎241119）でご案内していますので、ご利用ください。ただし、診療科目によっては、県外や児玉郡市以外の病院をご案内する場合があります。

3月6日(日)	春山眼科医院	けや木1丁目	☎212160
3月13日(日)	ヒグチクリニック	栗崎	☎255300
3月20日(日)	上武病院	小島5丁目	☎210111
3月21日(祝)	へんみ眼科医院	小島1丁目	☎223702
3月27日(日)	逸見耳鼻咽喉科医院	駅南2丁目	☎224852
4月3日(日)	松本産婦人科医院	千代田1丁目	☎243377
4月10日(日)	森田整形外科クリニック	小島	☎231610

# 2011年 春の見どころ・おまつり情報

★本庄市観光協会本庄支部 ☎②5 1 1 7 4  
児玉支部 ☎⑦1 3 3 1 (内線 2 2 2)



## 若泉公園桜まつり

日時 4月2日(土) 午前10時～午後3時  
※雨天時は、3日(日)に延期  
場所 若泉運動公園第2グラウンド  
★本庄商工会議所 ☎②5 2 4 1

## こだま千本桜まつり

日時 4月3日(日) 午前10時～午後3時  
場所 小山川十二天橋下流  
★産業建設課 ☎⑦1 3 3 1 (内線 2 2 2)



## 春の見どころカレンダー

3月15日(火)	八幡神社春まつり植木市/児玉町児玉	4月10日(日)	日枝神社春祭り/児玉町吉田林 普寛霊場春季大祭/中央3丁目
4月初旬～	桜まつり(若泉公園・城山稻荷神社・ こだま千本桜・城山公園)	4月17日(日) (予定)	岩上神社春祭り/児玉町太駄
4月2日(土)	若泉公園桜まつり/若泉運動公園第2 グラウンド	4月28日(木)	大正院成田山不動尊大祭/本庄2丁目
4月3日(日)	こだま千本桜まつり/小山川十二天橋 下流 日本神社春祭り/児玉町小平	4月下旬～	ぼたん祭(立岩寺/滝瀬・正楽寺/児 玉町上真下)
4月4日(月)	産泰神社大祭/四方田	5月初旬～	骨波田の藤(長泉寺)/児玉町高柳
4月10日(日)	御嶽山春祭火渡り/児玉町児玉 城山稻荷神社大祭/本庄3丁目	5月5日(祝)	岩谷堂万霊供養祭/児玉町小平
		5月22日(日)	本庄薬師如来御開帳城立寺春季大祭/ 銀座3丁目

## 普寛霊場春季大祭

御嶽教の開祖・普寛上人の遺徳をしのいで春は4月10日、秋は10月10日に全国から信者が集まり、「刃渡り」や「火渡り」の荒行が行われます。



## 骨波田の藤

長泉寺の境内にある樹齢650年といわれる藤です。花房は最長1.5メートルにもなります。  
※開花時期には、入場料が必要となります。  
お問い合わせは長泉寺(☎⑦3 1 2 2)へ。