

令和2年本庄市議会第3回定例会会期予定表

自 8月26日 ～ 至 9月18日 ・ 24日間

区分	月日	曜日	開議	議事
第1日	8月26日	水曜日	午前10時	○ 開会 ○ 会議録署名議員の指名 ○ 会期の決定 ○ 諸報告 ○ 市長提出議案の上程 ○ 議案に対する提案理由の説明 ○ 議案に対する議案内容の説明
第2日	8月27日	木曜日		○ 休会
第3日	8月28日	金曜日	午前10時	○ 請願の常任委員会付託 ○ 議案に対する質疑 ○ 議案の常任委員会付託
第4日	8月29日	土曜日		○ 休会（土曜休会）
第5日	8月30日	日曜日		○ 休会（日曜休会）
第6日	8月31日	月曜日		○ 休会
第7日	9月1日	火曜日		○ 休会
第8日	9月2日	水曜日		○ 休会（常任委員会）総務委員会
第9日	9月3日	木曜日		○ 休会（常任委員会）厚生文教委員会
第10日	9月4日	金曜日		○ 休会（常任委員会）建設産業委員会
第11日	9月5日	土曜日		○ 休会（土曜休会）
第12日	9月6日	日曜日		○ 休会（日曜休会）
第13日	9月7日	月曜日		
第14日	9月8日	火曜日		○ 休会（特別委員会）17号バイパス及び幹線道路整備対策特別委員会
第15日	9月9日	水曜日		○ 休会
第16日	9月10日	木曜日		○ 休会
第17日	9月11日	金曜日		○ 休会
第18日	9月12日	土曜日		○ 休会（土曜休会）
第19日	9月13日	日曜日		○ 休会（日曜休会）
第20日	9月14日	月曜日	午前9時30分	○ 一般質問
第21日	9月15日	火曜日	午前9時30分	○ 一般質問
第22日	9月16日	水曜日	午前9時30分	○ 一般質問
第23日	9月17日	木曜日		○ 休会
第24日	9月18日	金曜日	午前10時	○ 請願の常任委員長報告・質疑・討論・採決 ○ 特別委員長報告・質疑・討論・採決 ○ 各常任委員長報告・質疑・討論・採決 ○ 閉会

※ 一般質問（会派代表）は、市議団 大地、公明党、市議団未来、自由民主党本庄クラブ、の順に行います。

※ 一般質問通告書は、会期第6日の8月31日（月）正午までに提出してください。

※ 本会議の日程は、議事の都合により変更になることがあります。

## 令和2年第3回定例会議案一覧

### 市長提出議案

(令和2年8月26日提出 10件)

議案番号	件名	提案理由・要旨
第76号議案	県営土地改良事業負担金に関する分担金徴収条例の一部を改正する条例	埼玉県が行う農地中間管理機構と連携した土地改良事業に係る特別徴収金を徴収する等したいので、この案を提出するものである。
第77号議案	財産の取得について	ハンドル式移動ラック等一式を取得したいので、本庄市議会の議決に付すべき契約及び財産の取得又は処分に関する条例第3条の規定により、この案を提出するものである。
第78号議案	損害賠償の額の決定及び和解について	相手方に対し、損害賠償の額を定め、和解したいので、地方自治法第96条第1項第12号及び第13号の規定により、この案を提出するものである。
第79号議案	市道路線の廃止について	市道第1-364号線 開発行為に伴い路線を短縮し再認定するため廃止する。 市道第1-368号線 開発行為に伴い路線を短縮し再認定するため廃止する。 市道第1-371号線 開発行為に伴い路線を短縮し再認定するため廃止する。 市道第1-372号線 開発行為に伴い路線を短縮し再認定するため廃止する。 市道第1-373号線 開発行為に伴い廃止する。 市道第1-374号線 払下げにより廃止する。 市道第1-477号線 払下げにより廃止する。 市道第2-228号線 払下げにより廃止する。 以上8件について、この案を提出するものである。
第80号議案	市道路線の認定について	市道第1-364号線 開発行為に伴い路線を短縮し再認定する。 市道第1-368号線 開発行為に伴い路線を短縮し再認定する。 市道第1-371号線 開発行為に伴い路線を短縮し再認定する。 市道第1-372号線 開発行為に伴い路線を短縮し再認定する。 市道第1-478号線 開発行為に伴い認定する。 市道第1-479号線 開発行為に伴う帰属道路を認定する。 以上6件について、この案を提出するものである。
第81号議案	令和2年度本庄市一般会計補正予算(第10号)	補正予算額 430,653,000円 総額 38,715,568,000円 繰越明許費 債務負担行為の補正 地方債の補正
第82号議案	令和2年度本庄市国民健康保険特別会計補正予算(第2号)	補正予算額 △553,000円 総額 7,765,903,000円 債務負担行為
第83号議案	令和2年度本庄市介護保険特別会計補正予算(第4号)	補正予算額 79,273,000円 総額 6,122,378,000円

第84号議案	令和2年度本庄市水道事業会計補正予算(第1号)	収益的支出補正予定額           △1,216,000円 総額                               1,612,002,000円 資本的支出補正予定額               381,000円 総額                               1,044,080,000円 議会の議決を経なければ流用することのできない経費
第85号議案	令和2年度本庄市下水道事業会計補正予算(第1号)	収益的収入補正予定額           4,076,000円 総額                               1,929,747,000円 収益的支出補正予定額           4,111,000円 総額                               1,900,641,000円 資本的収入補正予定額           9,413,000円 総額                               1,606,787,000円 資本的支出補正予定額           9,413,000円 総額                               1,933,284,000円 議会の議決を経なければ流用することのできない経費 他会計からの補助金

## 新インフォメーションセンター （愛称：テラスバ本庄） グランドオープンについて

まちの玄関口である本庄駅に併設した情報発信拠点として、新インフォメーションセンター「テラスバ本庄」がグランドオープンします。



新インフォメーションセンターは、駅利用者から要望の多かったカフェとトイレを軸にリニューアルを行い、施設内には公衆Wi-Fiも完備しています。  
愛称の「テラスバ本庄」は、本年2月に市民投票（投票数：1,712票）で選ばれました。本庄駅を利用する市内外の皆様へ、この場所から本庄の魅力をPRしていきます。

- 行事名：新インフォメーションセンターグランドオープン
- 日時：セレモニー 9月17日（木）15時～  
グランドオープン 9月18日（金）※式典は行いません。
- 会場：本庄市インフォメーションセンター（本庄駅併設）  
※所在：本庄市駅南2-1-4
- 主催：本庄市指定管理者 TMO本庄
- その他：トイレ：有

### 問合せ先

- 本件記事に関すること 経済環境部 商工観光課 担当：山口  
電話：0495-25-1174  
TMO本庄 電話：0495-37-3616
- 広報全般に関すること 企画財政部 広報課 担当：鳥羽  
電話 0495(25)1155

駅からはじめよう。

本庄を、もっとわくわくするまちへ。

このまちを、

もっと楽しんでみませんか。



# CAFE/STUDIO

## 2020.9.18 OPEN!



terasuba  
honjo

駅からまちへ

もっと遠くへ。

本庄駅はもっと面白くなる。

まちのコミュニティを育む

”テラスバ本庄”が誕生します。

# FLOOR MAP



テラスバ内 freeWi-Fi あります!

↓  
駅改札

## ホール/トイレ

6:00-23:00

カフェでテイクアウトしてホールで楽しむのも OK!  
多目的トイレ、パウダールーム、授乳室も完備しています

## インフォメーションセンター / 観光物産販売所

9:00-21:00

観光パンフレットや交通情報など市内の情報を得られるほか  
お出かけの際の手土産、本庄市の土産品も購入できます。



# HALL INFORMATION

# STUDIO



利用時間帯	月 - 金	土・日
9:00 -12:00	¥1,950	¥2,250
12:00-14:00	¥1,300	¥1,500
14:00-16:00	¥1,300	¥1,500
16:00-18:00	¥1,300	¥1,500
18:00-21:00	¥1,950	¥2,250

※すでに予約が入っている時間帯もあります。  
お問い合わせください

面積：49.42 m<sup>2</sup> (最大収容人数 25 名)

備品：会議用机 8 / パイプ椅子 26 / ホワイトボード / プロジェクター / スクリーン / ロッカー / BGM 用音源設備 / 駐車場 (有料)



学校帰りに、仕事帰りに、自分のための時間を。  
ヨガなどのアクティビティ、英会話教室、ワークショップなど  
様々な用途で利用 OK! スタジオ利用者募集中です。

※スタジオ利用希望の方は  
TEL:0495-37-3616 もしくは  
tmo.honjo@gmail.com までご連絡ください

# CAFE

CAFE OPENHOUR 8:00-22:00

電車待ちの時間にちょっと寄りみち。

コーヒーを飲みながら PC を開いてお仕事も。

今日のランチは本庄駅で。

遠くからきた友人を連れて美味しいお酒やお料理を。

植物とフラワーショップも常設、

今後はポップアップストアなども展開予定!

## MENU

※メニューの一例です。  
変更になることがあります

### CAFE/TAKE OUT

コーヒー / タピオカドリンク / 他ドリンク  
クレープ / ホットドック / 他デザート、軽食

### MORNING

サラダ / サンドウィッチいろいろ  
フルーツグラノーラ  
モーニングフレッシュジュース

### LUNCH

ドリア / フルーツサンド  
電気館カレーのオリジナルカレー  
パスタ / ハンバーグ

### DINING/BAR

サラダ / 電気館カレーのオリジナルカレー  
パスタ / お肉料理  
ワンプレート / スープ / おつまみ  
美味しいお酒もたくさん

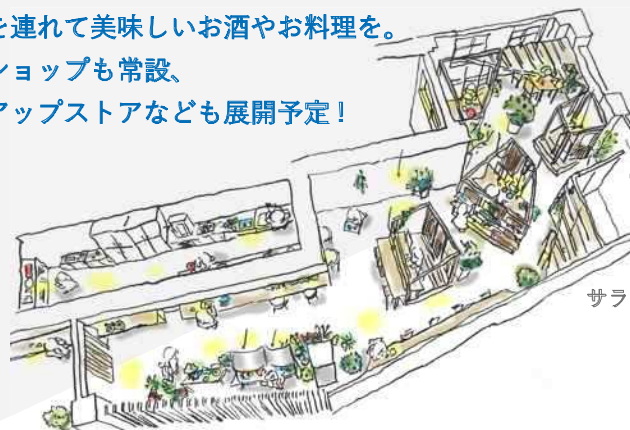

テラスバ本庄カフェ  
¥50 テイクアウト割引券  
有効期限: 2020/10/31

テラスバ本庄カフェ  
¥50 テイクアウト割引券  
有効期限: 2020/10/31

テラスバ本庄カフェ  
¥100 イートイン割引券  
有効期限: 2020/10/31

テラスバ本庄カフェ  
¥100 イートイン割引券  
有効期限: 2020/10/31

切り取ってお持ちください(各1回のみ使用可)

## 本庄早稲田の杜ミュージアムが開館します

本庄早稲田の杜ミュージアムが10月15日（木）に開館します。

このミュージアムは、本庄市と早稲田大学が共同で開設するミュージアムで、本庄市内出土の考古資料や早稲田大学が所蔵するオセアニア民族造形美術品をはじめとする文化財を公開します。



### 本庄早稲田の杜地域連携展覧会2020 同時開催

本庄市・美里町・神川町・上里町・深谷市・早稲田大学が連携し「室町・戦国期の児玉・深谷地域」と題し、各地域から出土した考古資料を展示します。

#### 【ミュージアム】

**開館時間** 午前9時～午後4時30分 ※10月15日のみ午後3時～7時。

**休館日** 月曜日（休日の場合翌日）・年末年始（12月28日～1月3日）

**入館料** 無料

**所在地** 本庄市西富田1011 早稲田リサーチパーク・コミュニケーションセンター（早稲田大学93号館）1F

#### 【地域連携展】

**期間** 10月15日（木）～12月20日（日）

※休館日、開館時間はミュージアムと同様。

**入館料** 無料

**会場** 早稲田リサーチパーク・コミュニケーションセンター  
（早稲田大学93号館）2F 情報資料室

※開館記念式典を10月15日（木）午後1時より開催します。

○添付資料 本庄早稲田の杜ミュージアムチラシ 1部

問合せ先

○本件記事に関すること 教育委員会 文化財保護課 担当：山田・松橋

電話：0495（71）6878

○広報全般に関すること 企画財政部 広報課 担当：鳥羽

電話：0495（25）1155

# 本庄早稲田の杜

HONTO-WASEDA NO MORI MUSEUM

# ミュージアム



# 開

2020.10.15 THU  
NEW OPEN

# 館

開館時間 午前9時～午後4時30分  
休館日 月曜日(休日の場合は翌日)・年末年始(12月28日～1月3日)  
入館料 無料  
所在地 〒367-0035 埼玉県本庄市西富田1011  
早稲田リサーチパーク・コミュニケーションセンター1F

アクセス **新幹線** JR上越・北陸新幹線 本庄早稲田駅南口から徒歩3分  
**電車** JR高崎線 本庄駅南口から はにぼんシャトル(所要時間13分)  
「本庄早稲田駅北口」下車 徒歩5分 または本庄駅南口からタクシー10分  
**自動車** 関越自動車道 本庄児玉ICから5分 無料駐車場あり

お問い合わせ **TEL** 0495-71-6878 **E-mail** hwmm@city.honjo.lg.jp **URL** <https://www.hwmm.jp/>



# 豊かな自然に恵まれた 早稲田大学本庄キャンパスに 本庄早稲田の杜ミュージアムが 開館します。



演説者の椅子 / オセアニア民族造形美術品  
◀早稲田大学所蔵▶  
※期間限定公開



靱形埴輪 / 宍勝寺裏遺跡出土(古墳時代後期)

ガラス小玉鑄型 / 交師堂東257号住居跡出土 (飛鳥時代)

重層ガラス玉 / 長沖203号墳出土 (古墳時代後期)

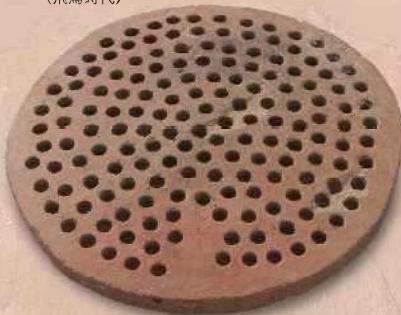

縄文土器(深鉢) / 新宮遺跡出土 (縄文時代中期)



宝亀二年銘木簡 / 山崎上 / 南遺跡出土 (奈良時代)



中国陶磁片 / アルニフスタート遺跡出土(10~14世紀) ◀早稲田大学所蔵▶



石製紡錘車 / 葉師元屋鋪遺跡出土 (平安時代)



盾持人物埴輪 / 前の山古墳出土(古墳時代後期)



白磁小皿 / 五十子陣跡出土(戦国時代)

本庄早稲田の杜ミュージアムは、本庄市と早稲田大学が所蔵する資料を共同で展示する施設です。市と大学が所蔵する豊富な資料を活用し、地域の歴史を日本のみならず世界の歴史に位置づける展示を行うとともに、地域の魅力発信、体感的な教育普及活動等を通じて、地域文化の拠点を目指します。

本庄市展示室は、盾持人物埴輪や靱形埴輪など多種多様な埴輪を展示する埴輪エリアと、旧石器時代に始まる市の歴史が学べる通史エリアからなり、今日までの市の歩みを物語る多くの文化財を見ることが出来ます。

早稲田大学展示室では、オセアニア民族造形美術品や本庄キャンパス収蔵の文化財を展示するほか、會津八一記念博物館等で開催された企画展の巡回展示を行います。



新幹線: JR上越・北陸新幹線 本庄早稲田駅南口から徒歩3分  
電 車: JR高崎線 本庄駅南口から はにぼんシャトル(所要時間13分)「本庄早稲田駅北口」下車 徒歩5分  
または本庄駅南口からタクシー10分  
自動車: 関越自動車道 本庄児玉ICから5分 無料駐車場あり



## 本庄早稲田の杜ミュージアム HONJO-WASEDA NO MORI MUSEUM

〒367-0035 埼玉県本庄市西富田1011  
早稲田リサーチパーク・コミュニケーションセンター1F

T E L 0495-71-6878  
E-mail hwmm@city.honjo.lg.jp  
U R L <https://www.hwmm.jp/>

開館時間 午前9時~午後4時30分  
休 館 日 月曜日(休日の場合は翌日)・  
年末年始(12月28日~1月3日)  
入 館 料 無料

## 本庄オータム・ウォーク2020の開催について

本市では、「市民一人1スポーツ」実現に向けた取り組みの一つとして、誰でも気軽にできるウォーキングを推進しており、ウォーキングを始めるきっかけづくりとして、ウォーキングイベント「本庄オータム・ウォーク2020」を開催します。

オータム・ウォークは、秋の3ヶ月間に、好きな時間・好きな場所を歩いて、その歩数を記録するイベントです。登録は不要で、市内各所にて配布している記録シートを使用して参加できます。

期間終了後、記入した記録シートを提出していただいた方には、参加賞を差し上げます。また、イベント開催期間中、毎月1回「秋のウォーキング教室」を開催する予定です。

実施期間：9月1日（火）～11月30日（月）

対象：市内在住・在勤・在学者

参加費：無料

定員：なし

申込：不要

参加方法：8月中旬より、本庄市内各公共施設にて記録シートを配布します。

提出期間：令和2年12月1日（火）～令和3年1月29日（金）  
（平日8：30～17：15）

提出場所：本庄市役所 スポーツ推進課  
児玉総合支所 支所市民福祉課

○添付資料 記録シート

問合せ先

○本件記事に関すること 教育委員会事務局 スポーツ推進課 担当：鈴木  
電話 0495（25）1152

○広報全般に関すること 企画財政部 広報課 担当：鳥羽  
電話 0495（25）1155

参加無料/申込不要

本庄オータム・ウォーク 2020 記録シート

# 明日も歩こう。

## 楽しく歩こう！ 中山道69次



9月～11月の3ヶ月間歩いた歩数を記録しよう！

- 記入した記録シートを提出した方には参加賞を差し上げます！
- 自分の好きな場所を自由に歩こう！本庄ウォーキングマップの活用もOK！
- ウォーキングを楽しもう！

**今年もやります！ 秋のウォーキング教室**

開催日程 ①9月下旬 ②10月下旬 ③11月下旬  
参加には申込が必要になります。  
詳細は広報ほんじょうをご覧ください。

教室の申込・問い合わせ先  
本庄市教育委員会スポーツ推進課（本庄市役所4階）  
電話 0495(25)1152（平日8:30～17:15）



旧本庄警察署 (歴史民俗資料館)

明治16年(1883)に本庄警察署として建設された本格的なコロニアル式西洋建築で、明治期の洋風警察建築として現存最古。アカンサスの葉を彫刻した柱が当時のモダンを今に伝える。



旧本庄商業銀行煉瓦倉庫  
明治29年(1896)に本庄商業銀行が、蔵や生糸を保管する目的で煉瓦倉庫を建築。絹産業が発展していく上で重要な役割を担った、本庄市のシンボリック的存在。

# 本庄 オータムウォーク2020 のご案内

## 参加資格

市内在住・在勤・在学者 家族での参加も大歓迎!

## 実施期間

令和2年9月1日(火)～11月30日(月)の3ヶ月間

## 何をすればいいの?

参加費は無料!定員なし!

期間中、自由に歩いた歩数、距離などを記録シートに記入するだけ!3ヶ月の実施期間が終了したら窓口に提出!提出した方には参加賞を差し上げます!

## 提出先はこちら!

- ・本庄市役所スポーツ推進課(市役所4階)
- ・児玉総合支所支所市民福祉課(アスパシアこだま1階)

### △新型コロナウイルス感染症対策△

- ・ウォーキングをする際はマスク等を着けましょう!
- ・時々、マスクを外して休憩しましょう!
- ・適度な水分補給を心がけましょう!
- ・帰宅したら手洗いうがいをしましょう!

ふりがな  
お名前 ( 歳)

住所

電話番号

私の目標

3ヶ月合計 歩

## 9月

月日	歩数	メモ
9/1	歩	
9/2	歩	
9/3	歩	
9/4	歩	
9/5	歩	
9/6	歩	
9/7	歩	
9/8	歩	
9/9	歩	
9/10	歩	
9/11	歩	
9/12	歩	
9/13	歩	
9/14	歩	
9/15	歩	
9/16	歩	
9/17	歩	
9/18	歩	
9/19	歩	
9/20	歩	
9/21	歩	
9/22	歩	
9/23	歩	
9/24	歩	
9/25	歩	
9/26	歩	
9/27	歩	
9/28	歩	
9/29	歩	
9/30	歩	
月計	歩	

## 10月

月日	歩数	メモ
10/1	歩	
10/2	歩	
10/3	歩	
10/4	歩	
10/5	歩	
10/6	歩	
10/7	歩	
10/8	歩	
10/9	歩	
10/10	歩	
10/11	歩	
10/12	歩	
10/13	歩	
10/14	歩	
10/15	歩	
10/16	歩	
10/17	歩	
10/18	歩	
10/19	歩	
10/20	歩	
10/21	歩	
10/22	歩	
10/23	歩	
10/24	歩	
10/25	歩	
10/26	歩	
10/27	歩	
10/28	歩	
10/29	歩	
10/30	歩	
10/31	歩	
月計	歩	

## 11月

月日	歩数	メモ
11/1	歩	
11/2	歩	
11/3	歩	
11/4	歩	
11/5	歩	
11/6	歩	
11/7	歩	
11/8	歩	
11/9	歩	
11/10	歩	
11/11	歩	
11/12	歩	
11/13	歩	
11/14	歩	
11/15	歩	
11/16	歩	
11/17	歩	
11/18	歩	
11/19	歩	
11/20	歩	
11/21	歩	
11/22	歩	
11/23	歩	
11/24	歩	
11/25	歩	
11/26	歩	
11/27	歩	
11/28	歩	
11/29	歩	
11/30	歩	
月計	歩	

## 「塙保己一先生没後 200 回忌記念事業」のお知らせ

今年、塙保己一先生没後 200 回忌の年です。これを記念して、総検校塙保己一先生遺徳顕彰会と本庄市との連携による本庄市市民総合大学連携講座を開催します。

## 【塙保己一先生没後 200 回忌記念事業】

〈総検校塙保己一先生遺徳顕彰会・本庄市市民総合大学連携講座〉

## 【第一弾】

第一弾は、塙保己一先生の顕彰に携わり、関連図書の出版と講演活動をしてきた元立正大学教授で、埼玉県立塙保己一学園校長を歴任された塚正一氏による講演と講演協会常任理事であり辻講釈の復活により講演の普及にご尽力されている宝井琴梅氏による塙保己一先生に関する講演をしていただきます。

開催日 9月19日（土）

場 所 本庄市児玉文化会館セルディ

内 容 1. 講演：午後1時30分～2時

講師：塚正一先生

演 題：「素顔の塙保己一」

2. 講演：午後2時30分～3時30分

講師：宝井琴梅氏

演 目：「愛の巾着袋」



講演師：宝井琴梅氏

## 【第二弾】

第二弾は、塙保己一先生が編纂した「群書類従」の版木を保管し、一般公開や盲人福祉事業、各種啓発事業を行っている公益社団法人温故学会理事長の齊藤幸一氏による講演をしていただきます。

開催日 10月24日（土）

場 所 本庄市児玉文化会館セルディ

内 容 講演：午後1時30分～3時

講師：公益社団法人温故学会 齊藤幸一氏

演 題：「塙保己一先生 江戸ゆかりの地をめぐる」

○添付資料 1部（パンフレット）

## 問合せ先

○本件記事に関すること 教育委員会生涯学習課 文化会館係 担当：前川

電話 0495（72）8851

○広報全般に関すること 企画財政部 広報課 担当：鳥羽

電話 0495（25）1155

# 令和2年度 【塙保己一先生没後200回忌記念事業】のお知らせ



<総検校塙保己一先生遺徳顕彰会・本庄市市民総合大学連携講座>

塙保己一先生200回忌記念事業として、総検校塙保己一先生遺徳顕彰会・本庄市市民総合大学連携講座を開催いたします。  
皆様のご参加をお待ちしております。



## 入場無料 事前申込み不要

体調の確認、消毒などの感染症対策に留意し、座席数を減らしての開催となります。

【第1弾】 開催日：9月19日（土）会場：セルディホール



時間：（1）午後1時30分～2時

講師：塙 正一 先生

演題：「素顔の塙保己一」

（2）午後2時30分～3時30分

講師：講談師 宝井 琴梅 氏

演目：「愛の巾着袋」



講談師：宝井 琴梅（たからい きんばい）

<プロフィール>

昭和16年、東京は下町の墨田区に生まれる。  
昭和41年に十二代日田辺南鶴師に入門。前座名鶴遊（かくゆう）。昭和43年、五代目宝井馬琴門下となり、琴時（きんとき）と改名。昭和50年6月貞打昇進、宝井琴梅を襲名今日に至る。

講談協会常任理事であり埼玉県内では辻講釈などを行い、講談の普及に尽力している。

塙 正一

<プロフィール>

元立正大学教授。県立塙保己一学園の校長を歴任。長年、塙保己一の顕彰に携わり、関連書籍の出版と講演活動を続けている。

【第2弾】を10月24日（土）に開催します。

時間：午後1時30分～ 会場：セルディホール

講師：公益社団法人温故学会 理事長 齋藤 幸一 氏

演題：塙保己一先生江戸ゆかりの地をめぐる

お問い合わせ

総検校塙保己一先生遺徳顕彰会 事務局

本庄市教育委員会生涯学習課 文化会館係

本庄市児玉文化会館（セルディ）内

TEL 0495-72-8851 FAX 0495-72-8854

本庄市市民総合大学 事務局

本庄市教育委員会生涯学習課 生涯学習係

TEL 0495-22-3248 FAX 0495-25-1193

## 「塙保己一先生遺徳顕彰祭」を開催します

総検校塙保己一先生遺徳顕彰会では、先生の命日である9月12日に、先生の遺徳をしのんで菊の花を供える「塙保己一先生遺徳顕彰祭」を開催しています。

今年は、新型コロナウイルス感染予防対策を実施し、下記のとおり開催します。



日 時 9月12日（土）午後2時～3時  
場 所 本庄市児玉文化会館セルディ  
内 容 来場者全員による献花

### 問合せ先

- 本件記事に関すること 教育委員会生涯学習課 文化会館係 担当：前川  
電話 0495（72）8851
- 広報全般に関すること 企画財政部 広報課 担当：鳥羽  
電話 0495（25）1155

## 水押川に曼珠沙華が咲き誇ります

毎年秋のお彼岸の時期に約10万本の曼珠沙華の花が咲き誇ります。秋山地区を流れる水押川の両岸約1.0kmに渡り自然に群生したもので、せせらぎを飾る真っ赤な絨毯とのどかな田園が、秋らしい郷愁あふれる風景となっています。



1. 見頃 / 9月中旬～下旬（例年）
2. 主催 / 本庄市観光協会児玉支部
3. 場所 / 本庄市児玉町秋山地内 水押川
  - ・ JR八高線 児玉駅下車 約2.2km（徒歩：約25分）
  - ・ 関越自動車道 本庄児玉 IC 下車 約7.0km 約15分
  - ・ はにぼん号 「塚原下」停留所
4. トイレ / 無し
5. 駐車場 / 無し
6. 関連HP / <https://www.honjo-kanko.jp/>（本庄市観光協会 HP）

○添付資料 地図1枚

問合せ先

○本件記事に関すること 経済環境部 支所環境産業課 担当：田島

電話 平日 0495（72）1334

土日祝日 0495（72）1331

○広報全般に関すること 企画財政部 広報課 担当：鳥羽

電話 0495（25）1155



毎年、秋のお彼岸の時に約10万本の曼珠沙華の花が咲き誇ります。  
児玉町秋山地区を流れる水押川の両岸約1.0kmに渡り自然群生したもので、  
せせらぎを飾る真っ赤な絨毯のような曼珠沙華の花とどこかに広がる田園が  
秋らしい郷愁あふれる風景となっています。

交通: 関越自動車道 本庄児玉ICから約7.0km(車で15分)  
JR八高線 児玉駅下車 約2.2km(徒歩25分)  
はにぼん号 「塚原下」停留所下車 徒歩1分

トイレ: 無  
駐車場: 無

本庄市観光協会児玉支部(本庄市支所環境産業課内)  
電話: 0495(72)1334 または 0495(72)1331

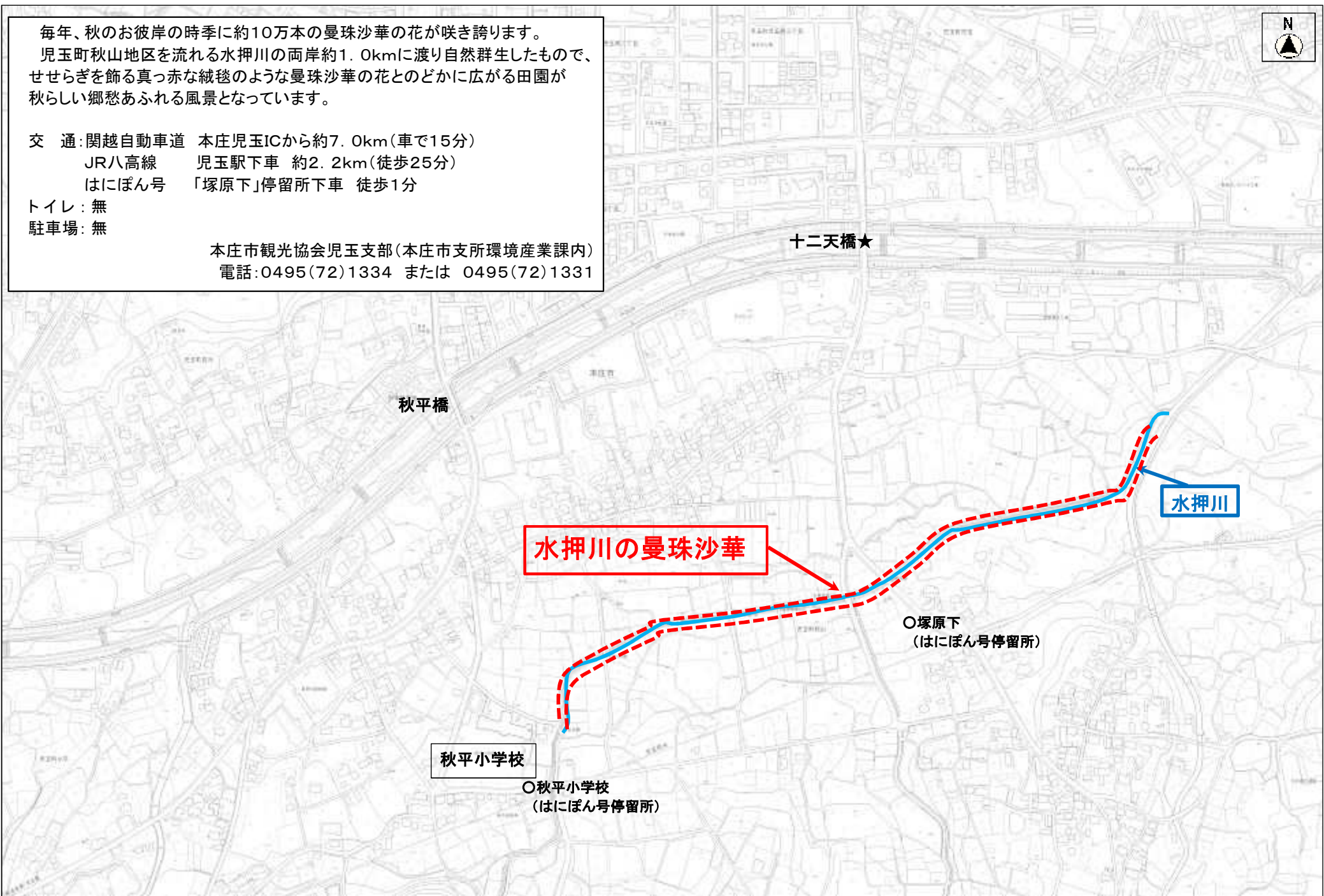

水押川の曼珠沙華

水押川

秋平小学校

○秋平小学校  
(はにぼん号停留所)

○塚原下  
(はにぼん号停留所)

十二天橋★

秋平橋