資料　1

本庄市合併１０周年記念式典を開催します

合併１０周年を記念して今後の市政の進展を祈念するため、合併以降の市政功労者等をご招待し、市民等とともに祝う記念式典を下記のとおり実施します。

１．日時　　平成２７年１１月２１日（土）
　　午前１０時　　開式
　　午前１１時３０分　閉式予定

２．会場　　本庄市民文化会館

３．内容　　合併１０周年記念特別功労者発表
　　合併１０周年記念感謝状贈呈
　　平成２７年度市政功労者表彰状贈呈
　　１０周年のあゆみ　～ビデオ上映～

＜問い合わせ＞企画財政部秘書広報課　℡０４９５－２５－１１５４

資料　２

平成２７年１０月２９日

埼玉県本庄市

球形ガスタンクに本庄市マスコット「はにぽん」のラッピングを行います

本庄ガス株式会社（所在地：本庄市早稲田の杜一丁目５番２０号）では、所有する球形ガスタンクに本庄市マスコット「はにぽん」の姿を描いた大きなラッピングを行います。

これにより、「はにぽん」が市内広範囲から視認でき、また、ＪＲ東日本上越新幹線の車窓からも大変目立つものであることから、「はにぽん」の目的である本市の知名度の向上及び郷土愛の増進に寄与するものです。

つきましては、下記のとおり報道関係の皆様へのお披露目と、併せて市からの感謝状の贈呈式を実施します。

記

１．日　　時　　平成２７年１１月２４日（火）午前１１時３０分から

２．場　　所　　本庄ガス㈱本社（本庄市早稲田の杜一丁目５番２０号）

３．感謝贈呈式　本庄ガス㈱本社社屋内　応接室　別紙「次第」のとおり

※「はにぽん」ラッピングの撮影は、同本社社屋の屋上にて行います。

＜問い合わせ＞市民生活部市民活動推進課℡０４９５－２２－０８２８

ガスホルダー施工イメージ

本庄ガス株式会社案内図

（ 別 紙 ）

感謝状贈呈式　次第

日　時　平成２７年１１月２４日（火）
午前１１時３０分開式
場　所　本庄ガス株式会社　応接室

１．　開式

２．　出席者紹介

３．　感謝状贈呈

４．　本庄市長挨拶

５．　本庄ガス株式会社代表取締役社長挨拶

６．　記念撮影

７．　閉式

※写真撮影は、屋上にて球形ガスタンクを背景に実施します。（雨天中止）

資料　3

塙保己一記念館リニューアルオープン記念

塙保己一記念館・競進社模範蚕室をめぐるスタンプラリーを実施します

塙保己一記念館が今年度リニューアルオープンし、競進社模範蚕室は、世界遺産「富岡製糸場と絹遺産群」の関連施設として注目を集めたことから、この2施設を市民を含めた多くの方に訪れていただくために、簡易なスタンプラリーを実施し、その記念品として不織布製本庄市オリジナルバッグを配布します。

実施方法　　両施設に来館し、スタンプを押したスタンプ台紙を提示した人に不織布製本庄市オリジナルバッグを配布します。

実施期間　　平成27年11月 14 日(土)から
記念品が無くなり次第終了。

配布枚数　　1,000 枚

■問合せ先

スタンプラリーについては	企画課　電話 0495-25-1157
記念館・競進社模範蚕室については	文化財保護課　電話　0495-25-1186

１０月市長の定例記者会見資料

平成２７年度１１月観光情報（本庄地域）

情　報　名：	**本庄まつり**
日　　時：	１１月２(月)・３日(火・文化の日)
場　　所：	本庄市街地
内　　容：	本庄の「鎮守様のお祭」として親しまれている金鑽神社の大祭。 １１月２日は宵祭り・前夜祭で、祭りが滞りなく行われるように祈願します。１１月３日午前１０時から神社本庁より献幣使（ケンペイシ）を迎えて来賓多数の参列のもとで例大祭が行われます。正午には神輿が神社を発御し町内を渡御します。その後に、山車がお供をします。これを附祭と呼んでいます。 現在は、山車が中心で、１１月３日の正午に金鑽神社へ１０台の山車が勢揃いして市街地をパレードしながら曳き廻されます。山車には、金箔や漆彩色で仕上げられた見事な彫刻や精巧な彫金、華麗な文様の緞帳が飾られ、子供たちも加わった囃子方の奏でる優雅なお囃子の音色が、独特な祭情緒をかもし出しています。
交　　通：	○ＪＲ高崎線「本庄駅」下車　徒歩約５分 ○関越自動車道「本庄・児玉」ＩＣより車約６分
ﾄｲﾚ・駐車場：	○トイレ　有 ○駐車場　有（約５００台）
主　　催：	本庄まつり実行委員会
関 連 ＨＰ：	http://www.honjo-kanko.jp
問 合 せ 先 ：	本庄市観光協会（本庄市役所商工観光課内）0495-25-1111

平成２７年度１１月観光情報（児玉地域）

情　報　名：	**こだま秋まつり**
日　　時：	１１月３日（火・文化の日）　午前 10 時～午後 10 時　（実施日固定）
場　　所：	本庄市児玉町市街地
内　　容：	当祭りは、旧児玉町の総鎮守である八幡神社の例大祭の祭典行事と、御神馬（ごじんめ）を伴う御神馬行列が巡行します。また、附け祭りとして3台の山車（古いものは明治27年製作）と1台の屋台がお囃子を奏でながら引き回され、四つ角等で競演会などが行われます。 山車の上で演奏されるお囃子は、群馬県に広くみられるサンテコ囃子と同様ですが、各町によって、その曲調は異なります。 御神馬行列は、塩振り、さい銭箱、金棒、猿田彦大神、御神馬、その後に町内の自治会長らが持つ五色旗 10 本、神官、弓、鉄砲、榊、ひもろぎ、氏子総代と続く。 なお、御神馬（行列）のとき御神馬が暴れると火災などの災難が起きるなどといわれ、この間は静かにして、祭り囃子も行ないません。 戦前には、養蚕が上手くいくように農家の人が馬を引いてきて、幣束（へいそく）をもらい馬の背に付けて参列しました。明治時代の終わりごろには馬が 91 頭も参加したという話があります。 ＪＲ児玉駅前での競演会の様子
交　　通：	○ＪＲ八高線　児玉駅下車すぐ ○関越自動車道　本庄・児玉ＩＣより約５ｋｍ
ﾄｲﾚ・駐車場：	○トイレ　有（６箇所） ○駐車場　有（３００台）
主　　催：	こだま祭り実行委員会
関連ＨＰ：	http://www.honjo-kanko.jp/
照　会　先：	本庄市観光協会児玉支部（本庄市児玉総合支所環境産業課内） ０４９５－７２－１３３４

本庄市 合併10周年 10th

本庄まつり

金鑽神社附祭り

平成27年 11月 2日(月) 3日(祝)

2日 山車の乱曳き・勢揃い

◆午後・・・・各町山車の引き回し
午後7時30分　山車勢揃い
（はにぽんプラザ）

3日 山車の巡行

◆午前11時～午後7時　金鑽神楽本庄組による神楽奉納
（数回に分けて開催）
正午頃　金鑽神社御神幸祭・山車出発
午後4時～　駅前通り巡行
午後6時頃～　中山道・銀座通りで叩き合い

①民踊流し・・・銀座通り→はにぽんプラザ　午前11時～正午
②南京玉すだれ演舞・・・はにぽんプラザ　午後1時～午後2時
③明るい社会づくり平和行進・・・中山道→銀座通り→はにぽんプラザ
午後2時～午後4時

〈同時開催イベント〉

●旧商業銀行煉瓦倉庫の現場見学会
日時：11月2日(月)・3日(祝)
午前10時～午後4時

●中山道本庄宿グルメロード（飲食ブース）
日時：11月2日(月)・3日(祝)
場所：エクストグループ社員研修センター駐車場
（仲町郵便局前）

山車の位置・おまつり情報がわかる
山車アプリ始めました！
アクセスはこちらから
http://trace.tliserv.co.jp/matsuri/

医療・通信・スマートフォン開発
グローバルソフトウェア
TEL:0495-22-0001　URL:www.globals.jp

確かな技術でまごころ施工
㈲石の吉岡
YOSHIOKA

http://www.saitamagrandhotel.com
埼玉グランドホテル本庄
Tel. 0495-21-2111　Fax. 0495-24-4196

クリーニングショップ
白洗舎
本庄市南1-1-7
TEL.0495-22-4361

ケーブルテレビは、まちづくり。
本庄ケーブルテレビ
TEL:0495-23-0001 FAX:0495-23-0002
営業時間　AM8:30～PM7:30(年中無休)

JR本庄駅
50歳からの旅と暮らしを応援します。
大人の休日倶楽部　ミドル＆ジパング

［白鳩峯東石清水八幡神社例大祭］

こだま秋まつり

平成27年 11月3日(火)（文化の日）

巡行清祓式

午前10時40分頃

御神馬行列

八幡神社・午後2時出発

お囃子競演会

【昼の部】上町交差点
午後3時30分頃～
【夜の部】上町交差点
午後8時頃～ 四つ角太鼓

同時開催イベント

○松川未樹歌謡ショー
【場所】夢工房 上　午前11時～

○カラオケ芸能大会／長浜町自治会
長浜会館　午後5時30分～

○だんべえ踊り／児玉だんべえ愛好会
長浜町鍛冶町通り　午後5時～

プロの職人さんから家庭用品まで
創業明治22年
有限会社チハラ金物店
マキタ、日立工機、マックス、ボッシュ 代理店
☎0495-72-0014
〒367-0212 埼玉県本庄市児玉町児玉151
定休日:月曜・祭日 営業時間 7:30～18:30
http://www.chihara-k.com/　e-mail:info@chihara-k.com

ご宴会・法事　御予約承ります
美味倶楽部なかまち
本庄市児玉町児玉71番地　TEL0495-72-0100

文具・事務用品・事務機・OA機器
有限会社かしわ商会
かしわ写真館（2F）　はんこ屋かしわ
TEL 0495-72-1252㈹　本庄市児玉町
FAX 0495-72-0747　児玉138-2

あなたのうつす本庄 フォトコンテスト開催
今年のまつり写真を募集します！ WEBサイトで！
本庄市観光協会ホームページ
http://www.honjo-kanko.jp/　本庄市観光協会　検索

こだま秋まつり

交通規制図 11月3日(祝)

ゴミのないきれいなお祭りにしましょう。

※お祭りにお越しの方は、臨時駐車場をご利用ください。
路線バスは終日迂回します。
祭りが行われる市街地はたいへん混み合います。
歩行中の禁煙・ゴミの投げ捨て禁止にご協力ください。
※遠隔操作で飛行させる機器(ドローン等)は落下の際に怪我の恐れがございますので使用はお控えください。

- ●交通規制区域
  - 午前10時～午後10時まで
  - 午前10時～午後 5時まで
- ●迂回路
- ●臨時トイレ ★
- ●臨時駐車場 P P
- ●臨時バス停 バス停
- ●バス迂回路（朝日バス）

歩行中禁煙

作業衣類・保安用品販売
オリジナルプリント商品販売・お祭り用品販売
かぶと屋
本庄市児玉町児玉2519-5
TEL. 0495-73-1230

埼玉りそな銀行 RESONA

児玉商工会
TEL 0495-72-1556 FAX 0495-72-1948

貸切送迎バスサービス
あすなろ交通
TEL：0120-848-566

和菓子くろさわ
本店／0495-72-0957 和菓子くろさわ 検索

Panasonic パナピット PANAPIT コダマデンカ
パナピット コダマデンカ
本庄市児玉町児玉1231-1
TEL 0495－72－1717
FAX 0495－72－3547
定休日 水曜日

社会福祉法人 はなわ福祉会
はなわの杜 プリムラ グループホーム児玉
埼玉県本庄市児玉町金屋1284－1

家電製品販売・修理・電気設備工事
児玉駅前 サイホクでんき
TEL 0495-72-2220㈹ FAX 0495-72-2223

本庄市自治会連合会

本庄市観光協会

シェリエ 上里カンターレ
平成27年11月13日
OPEN

本庄まつり

交通規制図

11月2日(月)・3日(祝)

ゴミのないきれいなお祭りにしましょう。

※路線バスは時間帯によって迂回することがあります。
歩行中の禁煙・ゴミの投げ捨て禁止にご協力ください。
※遠隔操作で飛行させる機器(ドローン等)は落下の際に怪我の恐れがございますので使用はお控えください。

★本庄まつりにお越しの方は、指定された臨時無料駐車場に駐車してください。
★交通規制時間の前後は車両が通行しますので、くれぐれも事故のないように車両・歩行者とも注意していただき交通安全にご協力ください。

- 2日
  - 13時から22時まで車両通行止
- 3日
  - 10時から22時まで車両通行止
  - 10時から14時まで車両通行止
  - 正午から17時まで車両通行止
  - 16時から18時まで車両通行止
- 迂回路
- P 駐車場 2日/13時～22時 3日/10時～22時

本庄まつり臨時駐車場		
P1	200台	市役所（大型車可）
P2	200台	JA埼玉ひびきの旧本店跡地(大型車可)
P3	50台	若泉運動公園
P4	100台	本庄西小学校(3日のみ)
P5	40台	商工会議所

歩行中禁煙

★トイレ　エコポスト・喫煙所

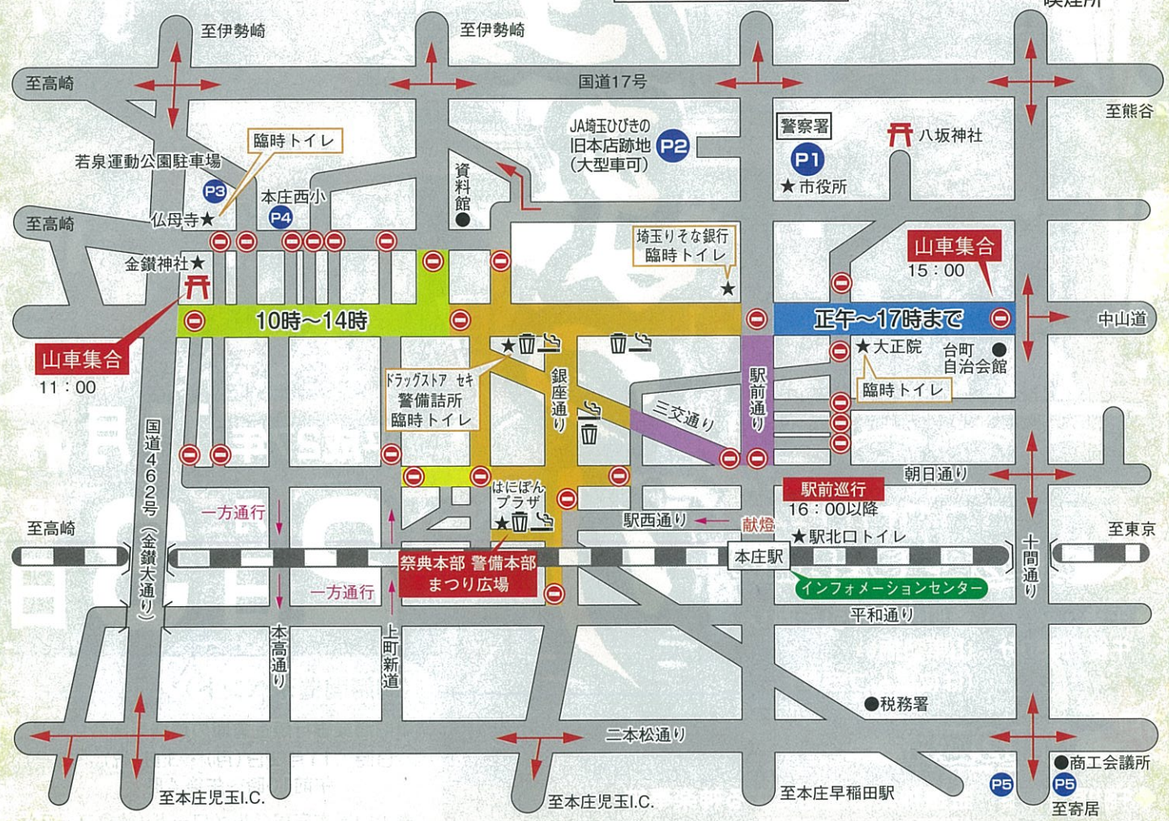

●協力：本庄警察署

本庄商店街連合会
第25回本庄商業祭「楽市」会場:本庄市役所前庭駐車場
2015.11.29（日） 10時～15時

More For You
もっと、街・暮らし・笑顔のために
武蔵野銀行

人も地球も健康に
Yakult
埼玉北部ヤクルト販売株式会社

蔵の美容室 Kurappa
160年前の蔵を使った美容室
TEL 0495-24-7731

足利銀行

思い出の街から希望の街 夢運びます
お引越しの七福神
TEL0120－22－3752

埼玉縣信用金庫
http://www.saishin.co.jp

TAZM TECHNOLOGY

DOWA
DOWAハイテック㈱

環境にやさしい天然ガス
本庄ガス株式会社
埼玉県本庄市早稲田の杜1-5-20 TEL 0495(24)2341㈹

群馬銀行

夢をカタチに ～夢が語り合え、夢を実現できる商工会議所～
本庄商工会議所
〒367-8555 埼玉県本庄市朝日町3-1-35
TEL:0495-22-5241 FAX:0495-24-3003

資料　５

本庄まつりで「山車アプリ」を実施します

昨年より実施し好評だった「山車アプリ」を今年も実施します。各町の山車の位置に加え、各山車の情報や臨時トイレなどの施設も見ることができます。

また、今年ははにぽんプラザにて、モニターを使用し、山車の状況をお伝えしていきます。

１．山車アプリについて

このアプリは各山車に GPS 位置情報端末を装着し、山車が今どこにいるのかをスマートフォンでリアルタイムに把握できるものです。

２．アプリの使用方法

本庄まつりポスター、交通規制図に記載されている「QR コード」をスマートフォンに読み込み、位置を調べたい山車を選択することで、どこにその山車がいるかがわかります。

３．アプリの特徴

全１０町の山車の位置をひと目で把握でき、自分の位置から一番近くにいる山車を検索することもできます。表示されたアイコンをタッチすることで、その山車の情報を見ることができます。地図上には山車のほかに、臨時トイレなどの施設の位置も表示されます。

＜問い合わせ＞　経済環境部商工観光課　℡０４９５-２５-１１７４

■山車アプリサービスへのアクセス

スマートフォン（AndroidまたはiPhone）で、ポスター等に記載されているQRコードを読み込みます。
QRコード以外でも、ブラウザでURLを入力してもアクセスできます。

URL：http://trace.tliserv.co.jp/

ポスターやパンフレット

QRコードを読み込む
または
URL入力

山車アプリトップページ
（昨年のもの）

山車アプリ地図画面

■お知らせについて

山車アプリトップページには、お知らせ欄が表示されています。
ここには、イベント情報や交通情報など、本庄まつりに関する各種情報が掲載されています。

■山車アプリ地図画面

地図画面には各町内の山車の現在位置がアイコンで表示されます。
各アイコンをタップすると、山車に関する情報を閲覧することができます。

タップで山車情報の表示

■広告について

広告のバナーをタップすると、各広告の詳細が表示されます。
町内会からのお知らせなどは、地図上にポップアップ表示されます。
クーポン券などは、画像が新しい画面で表示されますので保存してご利用ください。

文書やクーポン券などによる
情報発信はポップアップ表示されます。

国登録有形文化財

旧本庄煉瓦倉庫見学會

— 公開時間 —

11月2日(月)/3日(祝)
午前10時 - 午後4時

現在、耐震改修工事を行っている『旧本庄商業銀行煉瓦倉庫』の現場見学会を開催します。
工事内容の解説等も行います。ぜひご来場ください。

住所：埼玉県本庄市銀座 1-5-16(JR 本庄駅から徒歩約 10 分 /JR 本庄早稲田駅から車で約 5 分)
電話：0495-25-1157(本庄市役所企画課)
企画：本庄市 / 早稲田大学
web：http://www.hanipon-renga.com/

※事前申込は不要です。混雑する場合はお待ちいただくこともありますのでご了承ください。
また、見学会場には駐車できませんので、お車でお越しの場合は、同日開催の本庄まつりの臨時駐車場をご利用ください。

絹産業で栄えた本庄市と旧本庄商業銀行煉瓦倉庫

本庄の繭市場と富岡製糸場

本庄市は、近代において全国有数の繭の集散地として発展した歴史を有しています。江戸時代から繭の市場が開かれていましたが、明治５年に完成した**富岡製糸場**初代工場長の**尾高惇忠**が、原料の生繭を仕入れるために、当時の本庄市の有力者に依頼し、生繭の買付所を開設したことが、後の飛躍的な取引量の増大につながっていったといれています。

繭の取引で賑わう本庄市（明治４５年）

高崎線の開通と器械製糸工場の進出

明治前期、本庄市の周辺では座繰製糸（人の手で繭から糸をたぐる方法）が主流であり、器械製糸は、長野県を中心に発展していました。明治１６年の日本鉄道株式会社の高崎線開通は、周辺に一大養蚕地帯を有する本庄市、深谷市、熊谷市などに、長野県の大規模製糸会社が続々と進出してくるきっかけとなりました。

明治２６年の大星館製糸所をはじめ、若尾製糸所、橘館製糸所などが本庄市に進出しました。

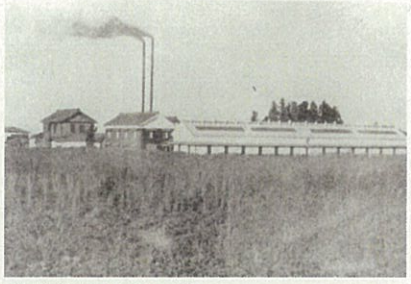

大星館製糸所（大正２年）

本庄商業銀行の設立と煉瓦倉庫

絹産業による繁栄にともない、本庄市では金融機関の整備の必要性も高まりました。春蚕・夏蚕というように出荷の時期が決まっている繭を、短期間で大量に購入するために多額の資金の調達が必要になったためです。

このようななか、明治２７年に、本庄商業銀行が設立され、明治２９年に、銀行社屋に隣接して旧本庄商業銀行煉瓦倉庫が建築されました。この建物は、繭取引の際の融資の抵当として預かった大量の繭を保管するために建築されました。

平成２３年８月には、所有が本庄市に移り、現在は、交流施設として活用するために、平成２８年度の完成を目指して耐震等改修事業が進められています。

建築当時の旧本庄商業銀行煉瓦倉庫と銀行社屋（右側木造建物）

旧本庄商業銀行煉瓦倉庫の設計施工

旧本庄商業銀行煉瓦倉庫の設計施工は**清水店**（今日の清水建設株式会社）が請負いました。設計は清水店第３代技師長で、清水組への改組後に初代社長に就任する**清水釘吉**と第４代技師長となる**岡本鑒太郎**の２人の設計者が担当しました。

この建物は、煉瓦建築物の比較的初期に、当時の最も先進的な情報と高い技術力をもとに建築され、その結果として、今日に至るまで大きな損傷もなく残されています。煉瓦建築の文化遺産として大変重要な建物であると位置付けられます。

清水釘吉

岡本鑒太郎

旧本庄商業銀行煉瓦倉庫の特徴

旧本庄商業銀行煉瓦倉庫は、煉瓦組積造二階建て寄棟造りとなっており、**渋沢栄一**らが明治２０年に設立した深谷市の**日本煉瓦製造株式会社**製の煉瓦を使用して建てられています。

建物の規模は、桁行が約３６ｍ、梁間は約９ｍとなっています。煉瓦の積み方はイギリス積みで、壁の厚さは約４７ｃｍあります。

より多くの繭を保管するために、屋根の小屋組みはキングポストトラス構造で組まれており、２階は柱のない広々とした空間が確保されています。

また、湿気に弱い繭を保管するために、左右対象に窓を設置しているほか、各窓には網戸と板戸をつけ通気性に配慮するとともに、外側には鉄扉を設けるなど、防火・防犯等にも配慮しています。

二階の内部空間

日本煉瓦製造株式会社製を示す「上敷免」の刻印

旧本庄商業銀行煉瓦倉庫（国登録有形文化財）

■建物の住所
本庄市銀座１－５－１６

■お問い合わせ
本庄市企画課
本庄市本庄３－５－３
☎０４９５－２５－１１５７

資料　7

本庄ふるさとフラワーパークで
第９回ほんじょう公園まつりが開催されます

１．と　き	平成 27 年 11 月 7 日（土）午前 10 時～午後 3 時
２．ところ	本庄ふるさとフラワーパーク（本庄市小島 5 丁目）
３．主　催	本庄市環境緑の会
４．内　容	**【イベント】** ステージ…宮本町まつりおはやし、保育園児の鼓笛隊、フラダンス、「はにぽんの歌」の演奏、書道パフォーマンス、ほんじょうウルトラクイズの開催 その他…樹木あてクイズ、スタンプラリー、らくがき体験、こども絵画展 **【有料体験】** ポニー乗り体験（300 円） わた菓子体験（100 円）、ポップコーン焼き体験（100 円・午前中）等 **【遊びの学校】** 竹とんぼ、ベーゴマ、メンコ、フリスビー、 竹馬、太鼓たたき、将棋、囲碁等 **【模擬店】** ・焼きそば、うどん、そば、たこ焼き、から揚げ、ワッフル、今川焼　等 ・花・植木、野菜、フリーマーケット　等 他にも楽しいイベントをご用意してお待ちしております。
５．その他	・会場では、本庄市菊花会による**菊花展**も併せて開催しています。 （菊花展：平成 27 年 11 月 6 日～11 月 9 日） ・当日は**本庄市マスコットはにぽんも登場**し、良い子のみんなにキャンディをプレゼントします☆

〈問い合わせ〉

主　催：本庄市環境緑の会（担当：春山）　☎０４９５－２４－７１８１（武道館内）

後　援：本庄市（担当部署：都市整備部都市計画課）☎０４９５－２５－１１３７

本庄市合併10周年記念事業　第9回ほんじょう公園まつり【平成27年】

みんなの公園で遊ぼう

開催場所／本庄ふるさとフラワーパーク
開 催 日／平成27年11月7日(土)
開催時間／10:00～15:00

菊のボランティアが育てた“一万株の菊花展”

雨天決行 内容の変更があります

入場無料

同時開催
菊 花 展　11月6日～11月9日

元小山川のまるごと再生完成PR
【事業概要説明】【苗木・缶バッチ配布(先着500名)】
主催:埼玉県本庄県土整備事務所

マリーゴールドの種
ユリの球根
先着1000名様
プレゼント!!

「菊の花」摘み取りにどなたでも参加できます。

公園で遊び親しむ イベント案内

イベント
【ステージイベント】宮本町祭り囃子保存会、本庄保育園鼓笛隊、ピリアロハ
青春バンド チェルシー、Trastメルヘン、本庄第1高等学校書道部
【ほんじょうウルトラクイズ】ステージ前(14:00～15:00)
【本 部】樹木あてクイズ、スタンプラリー、らくがき体験
【こども絵画展】本庄保育園・小島南保育園等の園児による作品展

有料体験
ポニー乗り体験(300円)、わた菓子体験(100円)、
ポップコーン焼き体験(午前中100円)等

遊びの学校
竹トンボ、ベーゴマ、メンコ、フリスビー、竹馬、太鼓たたき、将棋、囲碁 等

模擬店
【飲食ブース】そば、うどん、焼きそば、たこ焼き、から揚げ、イカ焼き、ワッフル、今川焼等
【花・植木】【野菜・果物】【衣類・雑貨】等

パネル展示
菊のボランティア活動 等

書道パフォーマンス 本庄第一高等学校書道部
(2015年24時間テレビ出演)

本庄市マスコット「はにぽん」です。
会場で、ぼくを見つけたら声をかけてね。よいこのみなさんにキャンディを、プレゼントします。

当日「みどりの募金」を協力いただいた方には、花木等のプレゼントがあります。

青春バンド チェルシー

主 催：本庄市公園指定管理者 本庄市環境緑の会
http://www.honjo-kankyomidori.jp TEL.0495-24-7181(本庄市武道館内)
後 援：本庄市・本庄市観光協会・本庄商工会議所

●ここから切り取ってください
プレゼント引換券

第9回「ほんじょう公園まつり」

会場案内

＊会場レイアウトは都合により変更する場合があります。

宮本町祭り囃子保存会

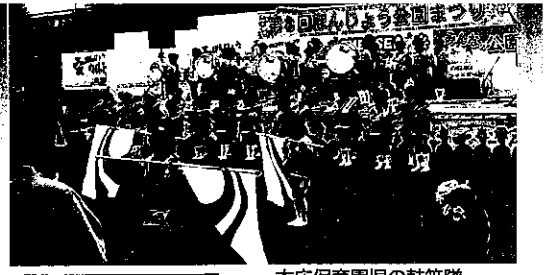

本庄保育園児の鼓笛隊

ビリアロハ

お車でお越しの際には若泉多目的グラウンド駐車場をご利用下さい。

ステージイベント

本部 樹木あてクイズ スタンプラリー

トイレ

らくがき

模擬店

模擬店

模擬店

ポップコーン わた菓子

メンコ ベーゴマ

休憩スペース

ステージイベント "ほんじょう"ウルトラクイズ

菊花壇

菊花壇

菊花展

元小山川

駐車場

こども絵画展《本庄・小島南保育園等》

展示パネル

展示パネル

展示パネル

展示パネル

小ステージ 太鼓たたき体験

竹馬 竹とんぼ フリスビー

将棋 囲碁

ポニー

野菜・物販等

●公園まつり開催の趣旨

公園の環境と緑の保全・創造を、市民協働により推進し、人と人との交流を深め、生き甲斐ややすらぎのある安全で安心な地域社会づくりを目的としています。

菊のボランティアが育てた 一万株の「菊」花壇

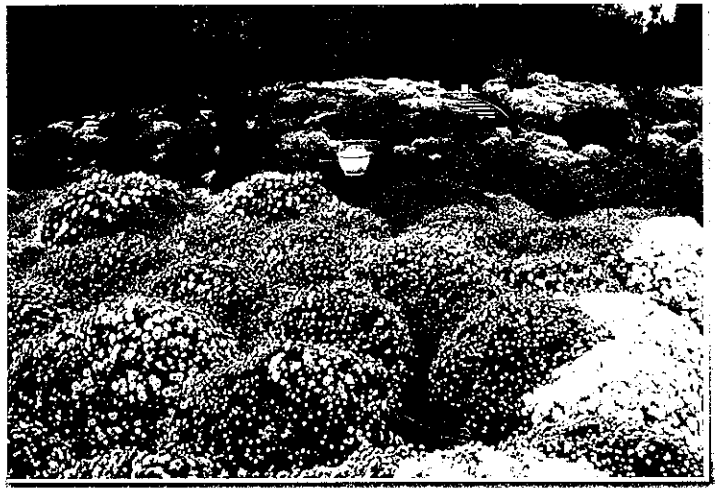

模擬店《花・植木》

模擬店

体験《無料》 竹馬

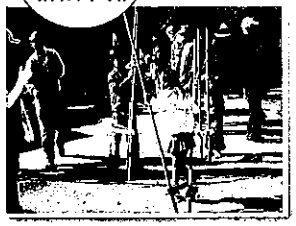

ポニー乗り【300円】 体験《有料》

本庄ふるさとフラワーパーク

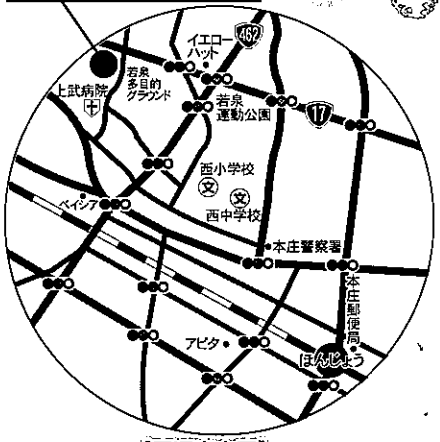

【周辺案内図】

資料　８

平成２７年度本庄市人権教育研究集会を開催します

主　　催　　本庄市・本庄市教育委員会

事　　業　　全市民を対象とした人権講演会（１時間３０分程度）

目　　的　　多様な価値観が求められる中で、人権尊重思想の普及高揚を図るため市民一人ひとりの人権が尊重され、ともにいきいきと暮らすことのできる豊かなまちづくりを目指して、本庄市人権教育研究集会を開催いたします。

講演内容　　**講　師　島　田　洋　七 氏**
テーマ　人生楽しくてあたりまえ
がばいばあちゃんの笑顔で生きんしゃい

日　　時　　平成２７年１１月２６日（木）午後７時

会　　場　　本庄市民文化会館　ホール（定員１，２００名）

日　　程

18:30　19:00　19:10　20:25

受　付	開会行事	講　　演	閉会

～開会行事～
主催者挨拶　　本庄市長
来賓挨拶　　本庄市議会議長
主催者紹介　　本庄市教育委員会教育長
～閉会行事～
閉会

そ の 他

・手話通訳者について：開会行事、講演会に２名を配置します。

・取材について：写真撮影等は冒頭５分間可能です。
入り口でスタッフにお声掛けいただければ、腕章をお渡しします。

＜問い合わせ＞市民生活部市民活動推進課℡０４９２－２５－０８２８（はにぽんプラザ内）

平成27年度本庄市人権教育研究集会

人生楽しくてあたりまえ
がばいばあちゃんの笑顔で生きんしゃい

講師

島田 洋七

（漫才師・作家）

『もみじまんじゅう』で一世を風靡

島 田 洋 七 漫才師・作家 昭和25年生まれ。

漫才コンビＢ＆Ｂとして 1980 年代の漫才ブームの先駆者となる。ＮＨＫ漫才コンテスト、上方漫才大賞、読売テレビ上方お笑い大賞など数々の賞を受賞し、『もみじまんじゅう』のギャグは一世を風靡。現在は、タレントとしての活動のかたわら、講演、執筆活動にも精力的に取り組む。自分の人生論や経験、おばあちゃんとの生活などを元に語る講演会は開催 4,000 箇所を超える。

著書「佐賀のがばいばあちゃん」はシリーズ 670 万部を超え、国内のみならず、世界各国へ広がりを見せている。

日 時 **11月26日（木）**

（開場）午後6時30分～

午後7時00分～8時25分（終了予定）

会 場 **本庄市民文化会館**（本庄市北堀 1422-3）

入場無料
申込不要（先着順）

手話通訳あり

駐車場に限りがありますので、可能な限り乗り合わせにてご来場ください。

主催：本庄市・本庄市教育委員会

問い合わせ先：〈はにぽんプラザ〉本庄市市民活動推進課人権推進・男女共同参画係

TEL 0495−22−0828

資料　９

どなたでもお気軽にお越しください！

在宅医療推進市民公開講座

『もしもあなたやあなたの家族が認知症になったら』

講　師　公益財団法人脳血管研究所

美原記念病院院長　美原　盤　先生

日　時　平成２７年１１月８日（日）

13：30～15：00（13：00 開場）

会　場　はにぽんプラザ（本庄市銀座１－１－１）

定　員　２００名

入場無料

問合わせ　本庄市保健センター（ＴＥＬ24-2003）

※駐車場のスペースが十分ではありません。できるだけ徒歩や自転車、またはお車に乗り合わせのうえお越しください。市役所駐車場・JR本庄駅北口広場（交番西）もご利用ください。

主　催：一般社団法人 本庄市児玉郡医師会／本庄市