

本庄市
第 8 次高齢者保健福祉計画
及び第 7 期介護保険事業計画
(案)

平成 30 年○月

本 庄 市

目次

第1章 計画策定にあたって	1
1 計画策定の背景.....	1
2 計画策定の目的.....	2
3 計画の位置づけ.....	2
4 計画の期間.....	3
5 計画の策定体制.....	4
6 介護保険制度の改正内容.....	5
7 地域包括ケアシステム.....	7
8 日常生活圏域.....	9
第2章 高齢者を取り巻く状況	11
1 人口・世帯の状況.....	11
2 介護保険サービスの利用状況.....	13
3 アンケート調査結果から見た現状.....	16
4 関係団体・機関ヒアリング結果.....	37
5 課題のまとめ.....	39
第3章 計画の基本方針	45
1 2025年の高齢化のさらなる進行への対応.....	45
2 計画の基本方針.....	45
3 基本方針に基づく施策の体系.....	49

第4章 計画の具体的な取り組み..... 50

基本方針 地域包括ケアシステムの深化と推進.....	50
方針1 健康寿命の延伸と生きがいづくりの推進<予防>.....	53
方針2 在宅医療・認知症ケアの推進<医療>.....	58
方針3 高齢者が地域で暮らす体制づくり<生活支援>.....	62
方針4 安心して暮らせる環境の整備<住まい>.....	69
方針5 介護サービスの充実による安心基盤づくり<介護>.....	74

第5章 介護保険給付・事業費等の見込み..... 79

1 介護保険事業の対象者数の推計.....	79
2 介護保険サービスの見込み.....	80
3 介護保険給付費見込み額の推計.....	87
4 介護保険料.....	90

第6章 計画の推進体制..... 91

1 総合的な高齢者保健福祉施策を推進するための体制づくり.....	91
2 計画を推進するための役割分担.....	93

資料編..... 96

1 用語解説.....	96
-------------	----

1 計画策定の背景

日本の高齢者人口（65歳以上人口）は近年一貫して増加を続けており、平成28年10月1日現在、高齢化率は27.3%となっています。本市でも、平成27年に団塊の世代が65歳を迎えて以降、高齢者人口はますます増加し、今後も、高齢化がさらに進行し、特に後期高齢者が急増することが予測されています。

高齢化の急速な進行に伴い、地域社会では高齢者をめぐるさまざまな問題が浮かび上がっています。一人暮らし高齢者・高齢者のみの世帯のますますの増加や孤立化、認知症高齢者の増加、介護する家族の負担増やそれに伴う介護離職の増加、高齢者虐待の危険性などの問題への対応が課題となっています。また、平均寿命が延びている一方、介護が必要な期間が増加しており、健康上の問題で日常生活が制限されることなく生活できる期間（健康寿命）を延伸していくことも求められています。

このような課題に直面する中で、高齢者の尊厳の保持と自立生活の支援や、要介護状態の重度化防止のために、可能な限り住み慣れた地域で生活を継続することができるよう、「地域包括ケアシステム」の構築が引き続き課題となっています。平成28年7月に厚生労働省に設置された「我が事・丸ごと」地域共生社会実現本部は、この仕組みをさらに強化し、高齢者に限らず、支援を必要とする住民が抱える多様で複合的な地域生活課題について、地域住民が「我が事」として取り組む仕組みと、市町村が「丸ごと」相談できる体制づくりの推進を掲げています。

本市では、高齢者の保健福祉に関する施策を総合的に推進するため、3年を1期とする「本庄市第7次高齢者保健福祉計画及び第6期介護保険事業計画」を策定しています。平成29年度には、本計画の第6期計画期間（平成27年度～29年度）が終了することから、国や埼玉県の動向を踏まえつつ施策の実施状況や効果を検証した上で、団塊の世代が75歳になる平成37年（2025年）を見据え、「地域包括ケアシステム」の実現をめざす新たな計画を策定します。

2 計画策定の目的

本計画は、本庄市の高齢者保健福祉及び介護保険事業の運営にかかる基本理念・基本目標を定め、併せてその実現のための施策を定めるために策定するものです。

3 計画の位置づけ

< 法的位置づけ >

本計画は、老人福祉法第20条の8に基づき、本市における高齢者の福祉の増進を図るために定める「高齢者保健福祉計画」と、介護保険法第117条に基づき、介護保険事業の円滑な実施を図るために定める「介護保険事業計画」を一体的な計画として策定するものです。

< 市の上位・関連計画との位置づけ >

平成30年度（2018年度）からの10年間を計画期間とする本庄市総合振興計画を上位計画とし、本市の関連計画との調和、国・県の関連計画との整合を図り、本庄市地域福祉計画の理念に基づき策定する計画です。



4 計画の期間

本計画の対象期間は、平成 30 年度（2018 年度）から平成 32 年度（2020 年度）までの 3 年間とし、前計画から引き続き、団塊の世代が 75 歳になる平成 37 年（2025 年）までの中長期的な視野に立った見通しを示しています。

具体的には、国勢調査などから推計される平成 32 年（2020 年）及び平成 37 年（2025 年）における高齢者人口などを基に、本庄市の実情に応じた地域包括ケアシステムが持続的・安定的に展開されるためのサービス基盤の整備等、中長期的な取組の方向性を見定め、本計画の施策へと反映させています。

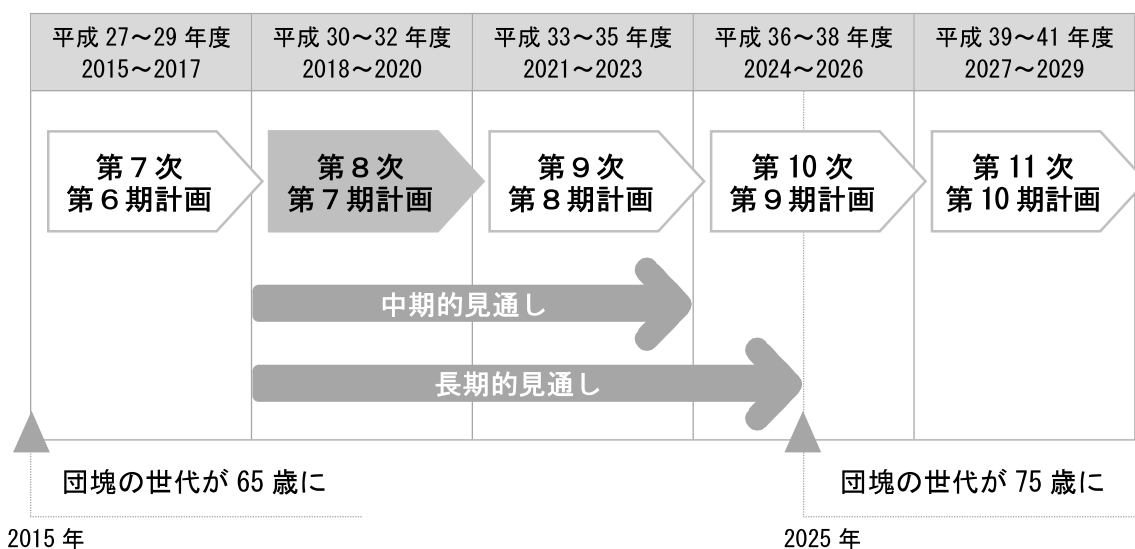

5 計画の策定体制

本計画は、有識者、保健医療関係者、福祉関係者、被保険者、費用負担関係者から構成される「本庄市介護保険運営協議会」において審議し、答申を受けて策定しました。また、庁内関係課職員で構成される「本庄市高齢者保健福祉計画・介護保険事業計画検討委員会」において、本庄市介護保険運営協議会に対する資料の提供、計画内容に関する庁内調整等を行いました。

さらに、65歳以上の市民等を対象に実施した「日常生活圏域ニーズ調査・在宅介護実態調査」や、関係団体・機関ヒアリング及びパブリックコメントの実施等を通じ、広く市民の意見の反映に努めました。

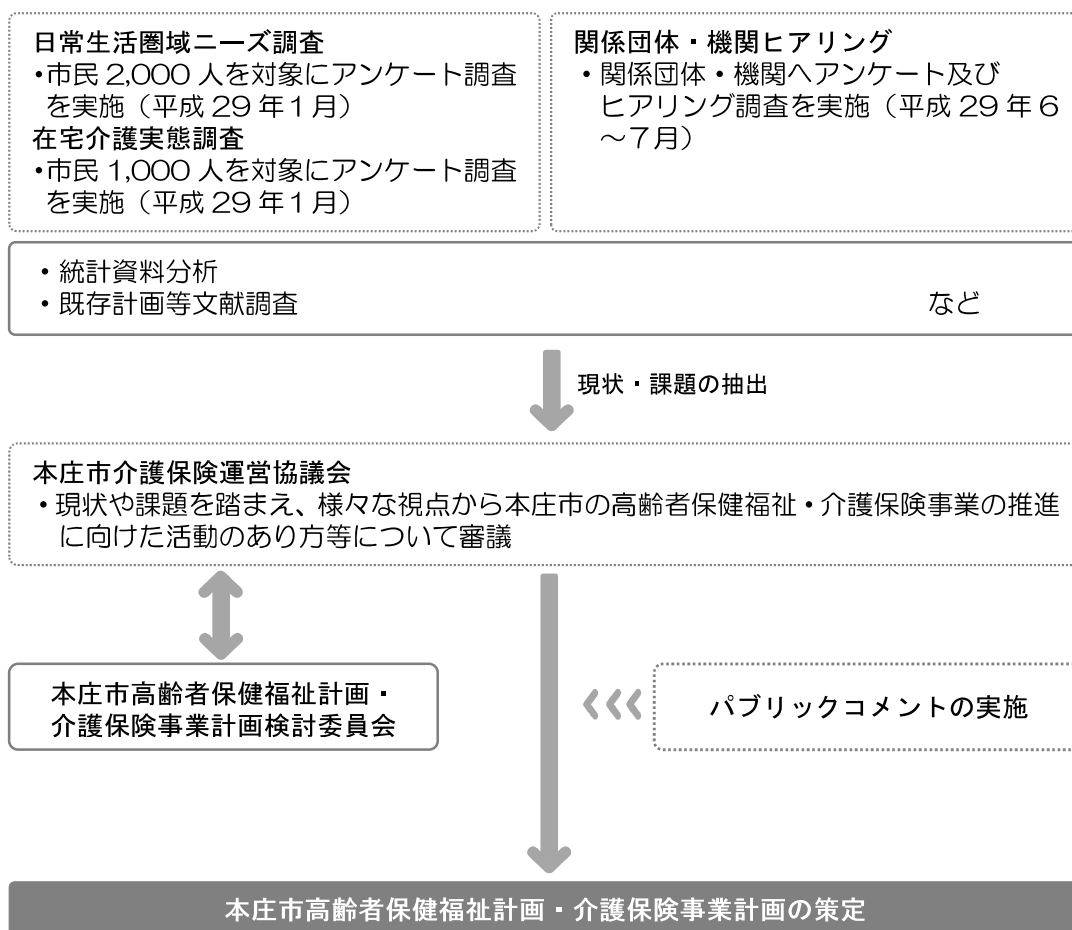

※ は、市民参加による策定プロセスを示す

6 介護保険制度の改正内容

介護保険制度については、計画の期間に合わせ、3年ごとに大きな見直しが行われます。第7期計画に合わせて行われる今回の制度改正において、高齢者の自立支援と要介護状態の重度化防止、地域共生社会の実現を図るとともに、制度の持続可能性を確保することに配慮し、サービスを必要とする方に必要なサービスが提供されるよう、改正が行われています。

主な改正内容は以下のとおりです。

(1) 保険者機能の強化等による自立支援・重度化防止に向けた取組の推進

- ・ 高齢化が進展する中で、地域包括ケアシステムを推進するとともに、制度の持続可能性を維持するためには、保険者が地域の課題を分析して、高齢者がその有する能力に応じた自立した生活を送っていただくための取組を進めることが必要。
- ・ 全市町村が保険者機能を発揮して、自立支援・重度化防止に取り組むよう、以下の無いようを法律により制度化。
 - ① データに基づく課題分析と対応
(取組内容・目標の介護保険事業(支援)計画への記載)
 - ② 適切な指標による実績評価
 - ③ インセンティブの付与

※主な法律事項

- ・ 介護保険事業(支援)計画の策定に当たり、国から提供されたデータの分析の実施
- ・ 介護保険事業(支援)計画に介護予防・重度化防止等の取組内容及び目標を記載
- ・ 都道府県による市町村支援の規定の整備
- ・ 介護保険事業(支援)計画に位置づけられた目標の達成状況についての公表及び報告
- ・ 財政的インセンティブの付与の規定の整備

(2) 新たな介護保険施設の創設

- ・ 今後、増加が見込まれる慢性期の医療・介護ニーズへの対応のため、「日常的な医学管理が必要な重介護者の受入れ」や「看取り・ターミナル」等の機能と、「生活施設」としての機能を兼ね備えた、新たな介護保険施設である介護医療院を創設する。
- ・ 病院又は診療所から新施設に転換した場合には、転換前の病院又は診療所の名称を引き続き使用できることとする。

(3) 地域共生社会の実現に向けた取組の推進

①「我が事・丸ごと」の地域福祉推進の理念を規定

地域福祉の推進の理念として、支援を必要とする住民（世帯）が抱える多様で複合的な地域生活課題について、住民や福祉関係者による①把握及び②関係機関との連携等による解決が図られることを目指す旨を明記。

②この理念を実現するため、市町村が以下の包括的な支援体制づくりに努める旨を規定

- ・ 地域住民の地域福祉活動への参加を促進するための環境整備。
- ・ 住民に身近な圏域において、分野を超えて地域生活課題について総合的に相談に応じ、関係機関と連絡調整等を行う体制。
- ・ 主に市町村圏域において、生活困窮者自立相談支援機関等の関係機関が協働して、複合化した地域生活課題を解決するための体制。

③地域福祉計画の充実

- ・ 市町村が地域福祉計画を策定するよう努めるとともに、福祉の各分野における共通事項を定め、上位計画として位置づける。

④新たに共生型サービスを位置づけ

- ・ 高齢者と障害児者が同一の事業所でサービスを受けやすくするため、介護保険と障害福祉両方の制度に新たに共生型サービスを位置づける。

(4) 現役世代並みの所得のある者の利用者負担割合の見直し

- ・ 世代間・世代内の公平性を確保しつつ、制度の持続可能性を高める観点から、2割負担者のうち特に所得の高い層の負担割合を3割とする。ただし、月額 44,400 円の負担の上限あり。【平成 30 年（2018 年）8 月施行】

(5) 介護納付金における総報酬割の導入

- ・ 第2号被保険者（40～64歳）の保険料は、介護納付金として医療保険者に賦課しており、各医療保険者が加入者である第2号被保険者の負担すべき費用を一括納付している。
- ・ 各医療保険者は、介護納付金を、2号被保険者である『加入者数に応じて負担』しているが、これを被用者保険間では『報酬額に比例した負担』とする。（激変緩和の観点から段階的に導入）【平成29年8月分より実施】

7 地域包括ケアシステム

地域包括ケアシステムとは、高齢者が住み慣れた地域の中で、必要に応じて、医療・介護・予防・住まい・生活支援が一体的に提供される仕組みです。

国では、団塊の世代が75歳以上となる平成37年（2025年）を目途に、介護が必要になっても、認知症になっても、住み慣れた地域で自分らしい暮らしを続けることができるように、地域包括ケアシステムの構築の実現をめざしています。

一人暮らし高齢者や認知症高齢者など、支援を必要とする高齢者の自立支援と要介護状態の重度化防止や、介護保険制度の持続可能性を確保するうえでも、地域包括ケアシステムの深化・推進が求められます。

図 地域包括ケアシステムのイメージ

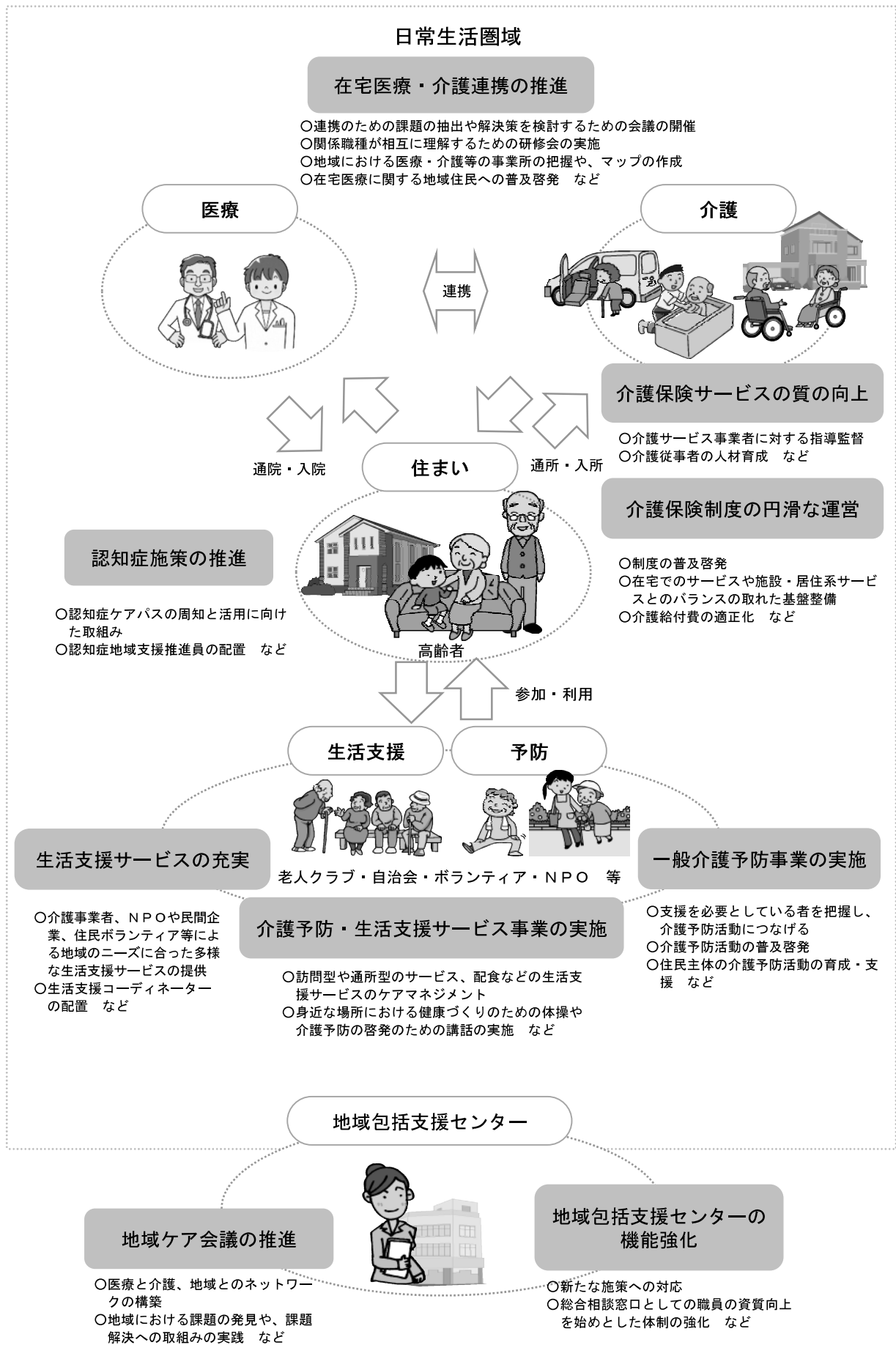

8 日常生活圏域

高齢者や要介護認定者を支える「地域包括ケア」推進の枠組みとして、本市では、地理的・社会的特性等を考慮し、中学校通学区を参考にした4つの圏域を日常生活圏域として設定しています。

各圏域においては、地域包括支援センターが中心となり、身近な相談を含めた包括的支援事業や、要支援認定者への介護予防ケアマネジメントを一体的に行ってきました。

本計画期間においても、現状を踏まえ、中学校通学区を参考にした4圏域を日常生活圏域として設定し、高齢者支援の推進を図ります。

図 本庄市の日常生活圏域



各日常生活圏域の概況

【本庄西地域】

圏域のデータ (平成 29 年 10 月 1 日現在)				
人口	13,186 人	高齢者人口	3,811 人	高齢化率 28.9%
圏域の概要				
<ul style="list-style-type: none"> ・人口は市街地エリアに集中し、市内で最も高齢化率が高い地域で、特に中心部では、少子化と高齢者の単身化が顕著となっています。 ・商業施設の撤退などによる買い物難民等の福祉課題が顕在化してきています。 ・単身高齢者等の見守り対象世帯が多く、自治会や民生委員等を中心にサロン活動の普及が見られ、近年小地域での福祉活動が活発化しています。 				

【本庄東地域】

圏域のデータ (平成 29 年 10 月 1 日現在)				
人口	18,546 人	高齢者人口	5,135 人	高齢化率 27.7%
圏域の概要				
<ul style="list-style-type: none"> ・市街地域の高齢化率は低いが、高齢者に占める単身者の割合は高く、高齢者のおよそ 4 人に 1 人が独居となっています。 ・郊外地域は、市内でも高齢化率が高い一方で、高齢者に占める単身者の割合は比較的 low、市街地域とは対照的となっています。 ・平成 27 年頃から、郊外地域を中心にサロン活動が活発化していて、最近では、市街地域でもサロン活動が徐々に広がり始めています。 				

【本庄南地域】

圏域のデータ (平成 29 年 10 月 1 日現在)				
人口	26,867 人	高齢者人口	6,777 人	高齢化率 25.2%
圏域の概要				
<ul style="list-style-type: none"> ・市内で人口が集中している地域で、最も高齢化率の低い地域です。 ・JR 本庄駅南に広がる市街地域と JR 本庄早稲田駅北側の振興地域では、高齢者世帯に占める単身者の割合は非常に高くなっています。 ・郊外には古くからのサロンが活動しています。また、この数年間で郊外地域を中心に新規のサロンが活動を開始しています。 				

【児玉地域】

圏域のデータ (平成 29 年 10 月 1 日現在)				
人口	20,226 人	高齢者人口	5,565 人	高齢化率 27.5%
圏域の概要				
<ul style="list-style-type: none"> ・JR 八高線児玉駅を中心とする市街地域と、その周辺に広がる郊外地域、人口が少なく地域の南部に位置する山間地域とからなり、最も地域内の差異がある地域です。 ・市街地域と、郊外地域や山間地域には人口や生活上の利便性に格差が見られ、特に山間地域では、過疎化の傾向が顕著になっており、交通等の福祉課題が顕在化してきています。 ・平成 18 年の合併後、山間地域からサロン活動が一気に広まり、郊外地域でも、サロンの開設が急速に進みました。最近では市街地域にもサロンができて始めています。 				

1 人口・世帯の状況

(1) 高齢者人口の推移

住民基本台帳によると、本市の人口（各年 10 月）は、平成 24 年に 80,384 人でしたが、平成 25 年に 8 万人を下回り、平成 28 年には 78,965 人となっています。また、65 歳以上人口は、平成 24 年以降増加し、高齢化率は、毎年 1 ポイント程度上昇しており、平成 28 年 10 月現在 26.4%となっています。

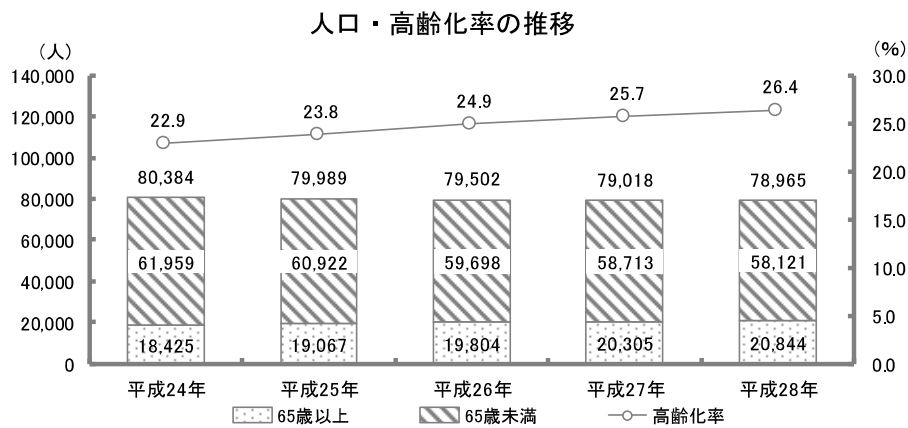

資料：住民基本台帳（各年 10 月 1 日現在）

高齢者人口を前後期別にみると、前期高齢者（65～74 歳）の増加が大きく、高齢者全体に対する 75 歳以上の割合は、平成 26 年までは減少していますが、以降は横ばいで推移しています。

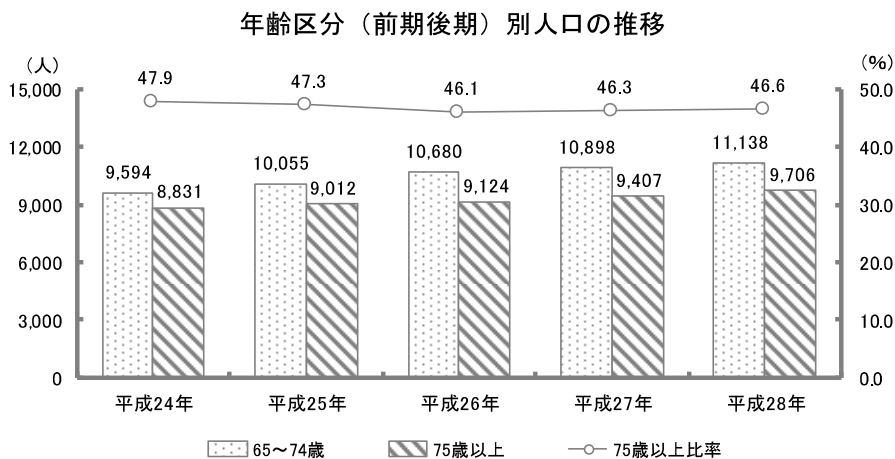

資料：住民基本台帳（各年 10 月 1 日現在）

(2) 世帯数の推移

住民基本台帳による世帯数の推移をみると、平成24年から増加傾向にあり平成28年で33,442世帯となっています。また、平均世帯人員は、減少しており平成28年では2.36人となっています。

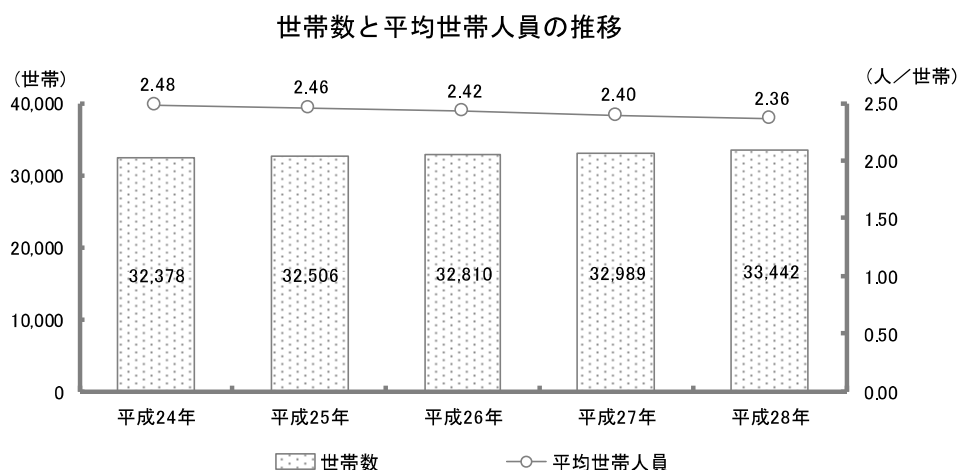

資料：住民基本台帳（各年10月1日現在）

(3) 高齢者世帯の推移

国勢調査による高齢者世帯数の推移をみると、平成22年に急激に増加し平成17年に比べて約5,000世帯増加しており、平成27年では13,401世帯となっています。また、夫婦のみの世帯の割合は平成17年以降横ばいとなっていますが、一人暮らし世帯の割合は増加しています。

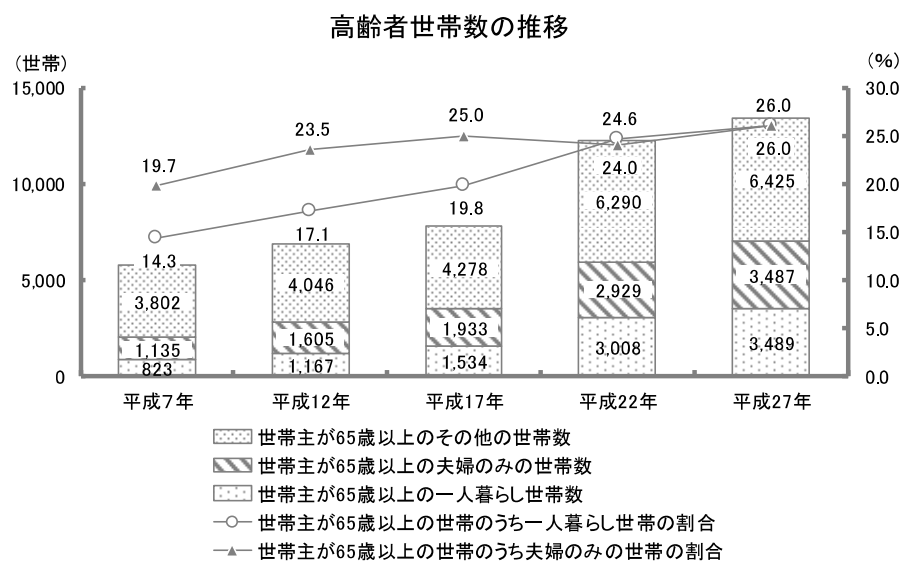

資料：国勢調査（各年10月1日現在）

2 介護保険サービスの利用状況

(1) 要介護認定者数の推移

要介護（支援）認定者数は、年々増加しており、平成28年では3,350人となっています。それに伴い、認定率（第2号被保険者を除く要介護（支援）認定者数に対する第1号被保険者の割合）は上昇しています。

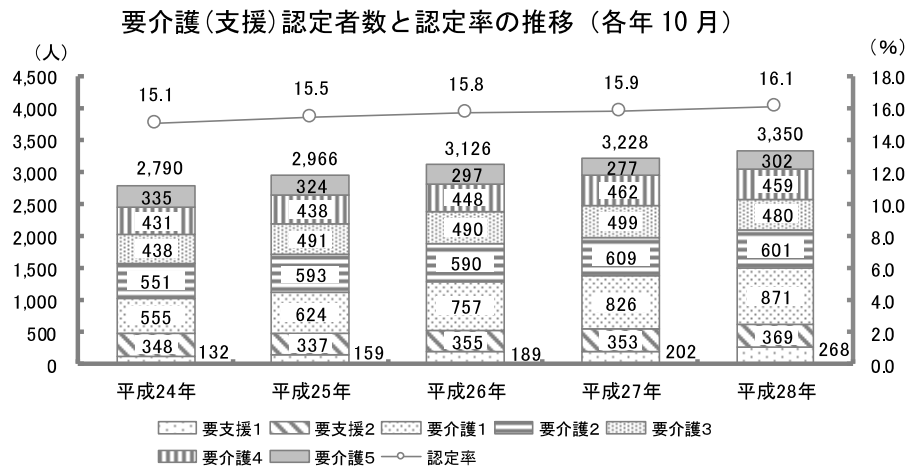

※各年10月実績。認定率＝要介護認定者（第2号被保険者を除く）／第1号被保険者数
資料：介護保険事業状況報告 月報／厚生労働省

平成28年10月の認定率は、埼玉県平均よりも1.7ポイント高く、全国平均よりも1.9ポイント低い16.1%となっています。

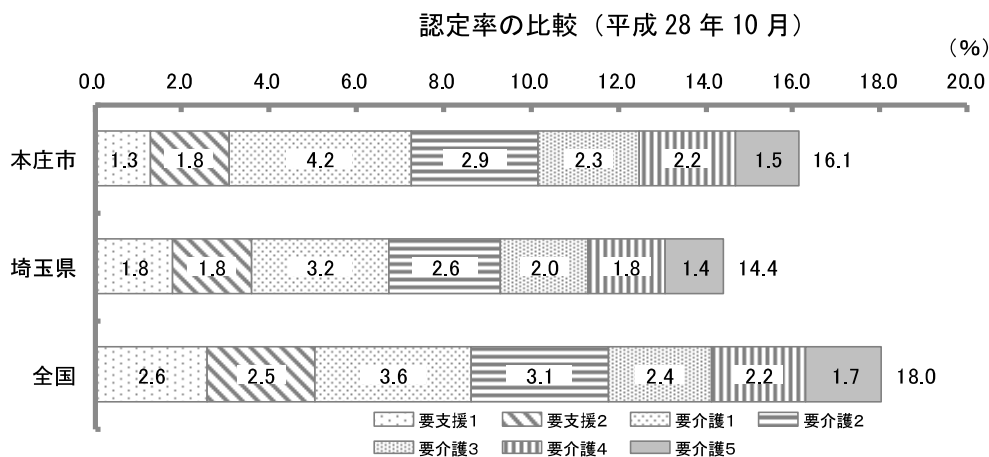

資料：介護保険事業状況報告 月報／厚生労働省

(2) 介護度別サービスの利用状況

サービスの利用状況を見ると、居宅サービス、施設サービスの受給率は、埼玉県平均、全国平均と同程度となっています。また、地域密着型サービスの受給率は埼玉県平均、全国平均よりもやや高くなっています。

居宅サービス受給率（平成 28 年 10 月）

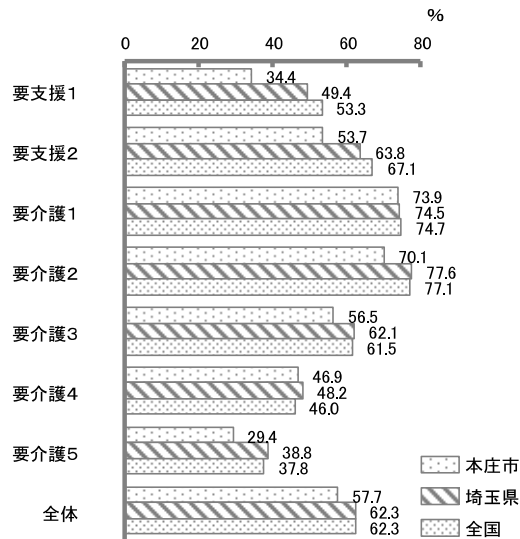

地域密着型サービス受給率（平成 28 年 10 月）

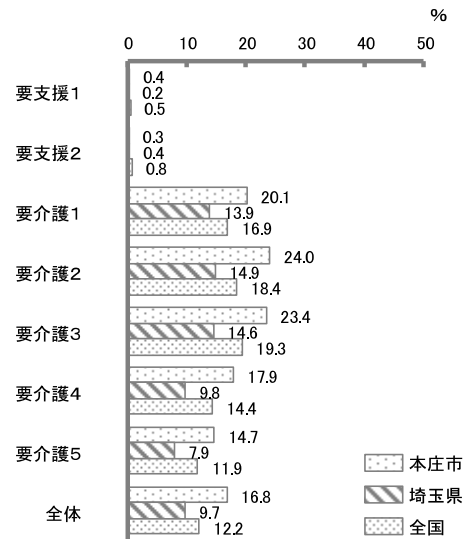

施設サービス受給率（平成 28 年 10 月）

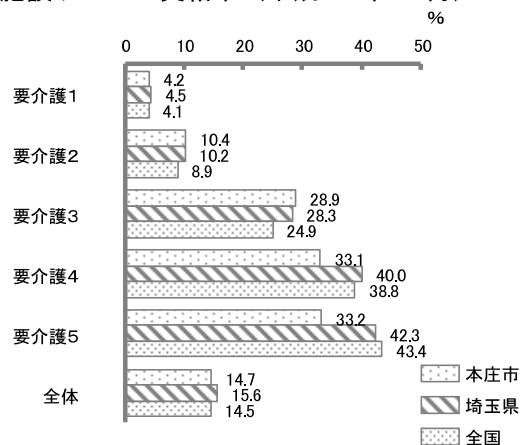

※サービス受給率＝受給者／要介護認定者

資料：介護保険事業状況報告 月報／厚生労働省

(3) 給付費の推移

給付費の推移をみると、平成27年までは毎年増加していましたが、平成28年度は前年とほぼ同程度となっており総給付費は約45億9千万円になっています。

また、給付費における地域密着型サービスの占める割合が年々増加しており、平成28年度は総給付費の約20%となっています。(平成28年4月から利用定員18人以下の通所介護事業所が地域密着型サービスへ移行)

介護保険給付費の推移

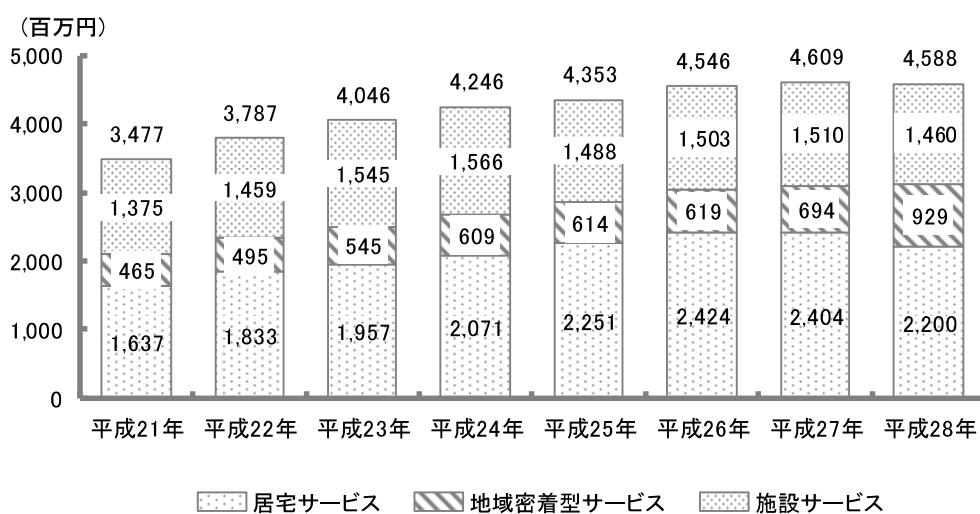

※項目別の給付費は千円未満を四捨五入しているため、項目の合計が総額と一致しない場合があります。

資料：介護給付実績

3 アンケート調査結果から見た現状

(1) 家族構成・健康状態

① 家族構成をお教えてください。

一般高齢者では、「その他」を除き、「夫婦2人暮らし(配偶者65歳以上)」の割合が35.9%と最も高く、次いで「息子・娘との2世帯」の割合が18.1%、「一人暮らし」の割合が17.2%となっています。

要支援認定者では、「その他」を除き、「一人暮らし」の割合が35.0%と最も高く、次いで「夫婦2人暮らし(配偶者65歳以上)」「息子・娘との2世帯」の割合が18.3%となっています。

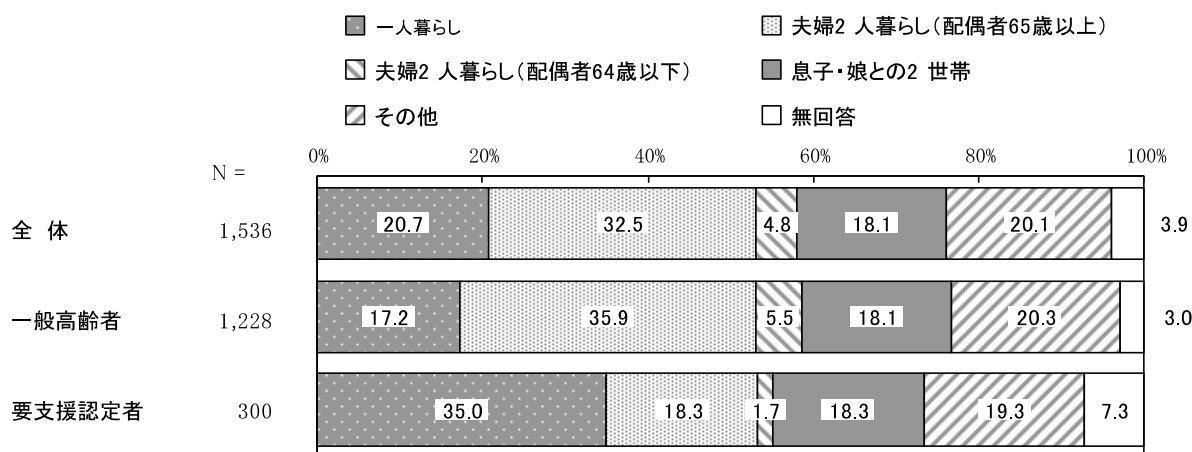

② あなたは、普段の生活でどなたかの介護・介助が必要ですか。

一般高齢者では、「介護・介助は必要ない」の割合が83.8%となっています。

要支援認定者では、「現在、何らかの介護を受けている」の割合が47.0%と最も高く、次いで「何らかの介護・介助は必要だが、現在は受けていない」の割合が23.7%、「介護・介助は必要ない」の割合が20.0%となっています。

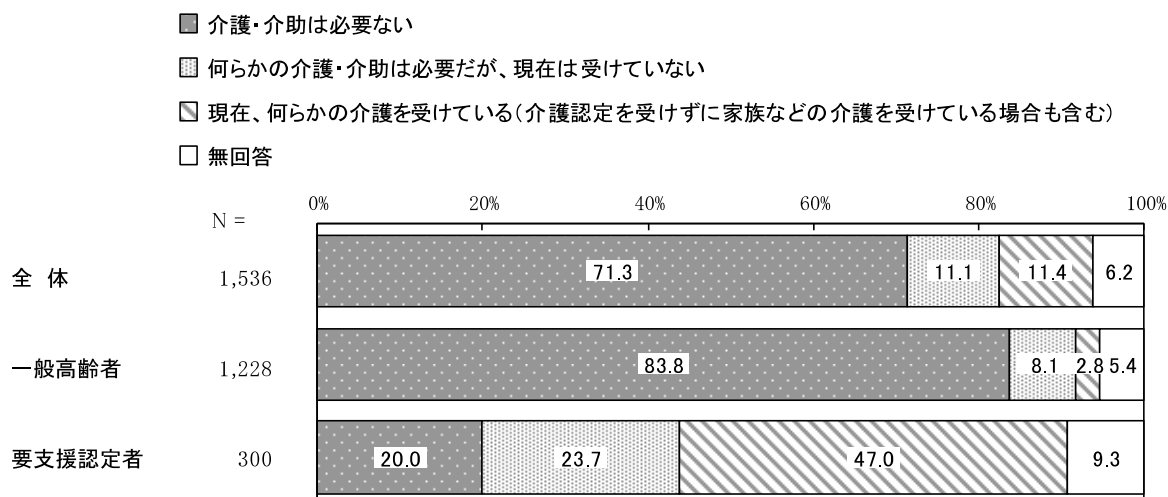

③ 介護・介助が必要になった主な原因はなんですか。

一般高齢者では、「高齢による衰弱」の割合が23.3%と最も高く、次いで「骨折・転倒」の割合が16.5%、「脳卒中（脳出血・脳梗塞等）」の割合が12.8%となっています。

要支援認定者では、「高齢による衰弱」の割合が32.5%と最も高く、次いで「骨折・転倒」の割合が19.8%、「心臓病」「関節の病気（リウマチ等）」の割合が12.7%となっています。

N = 346

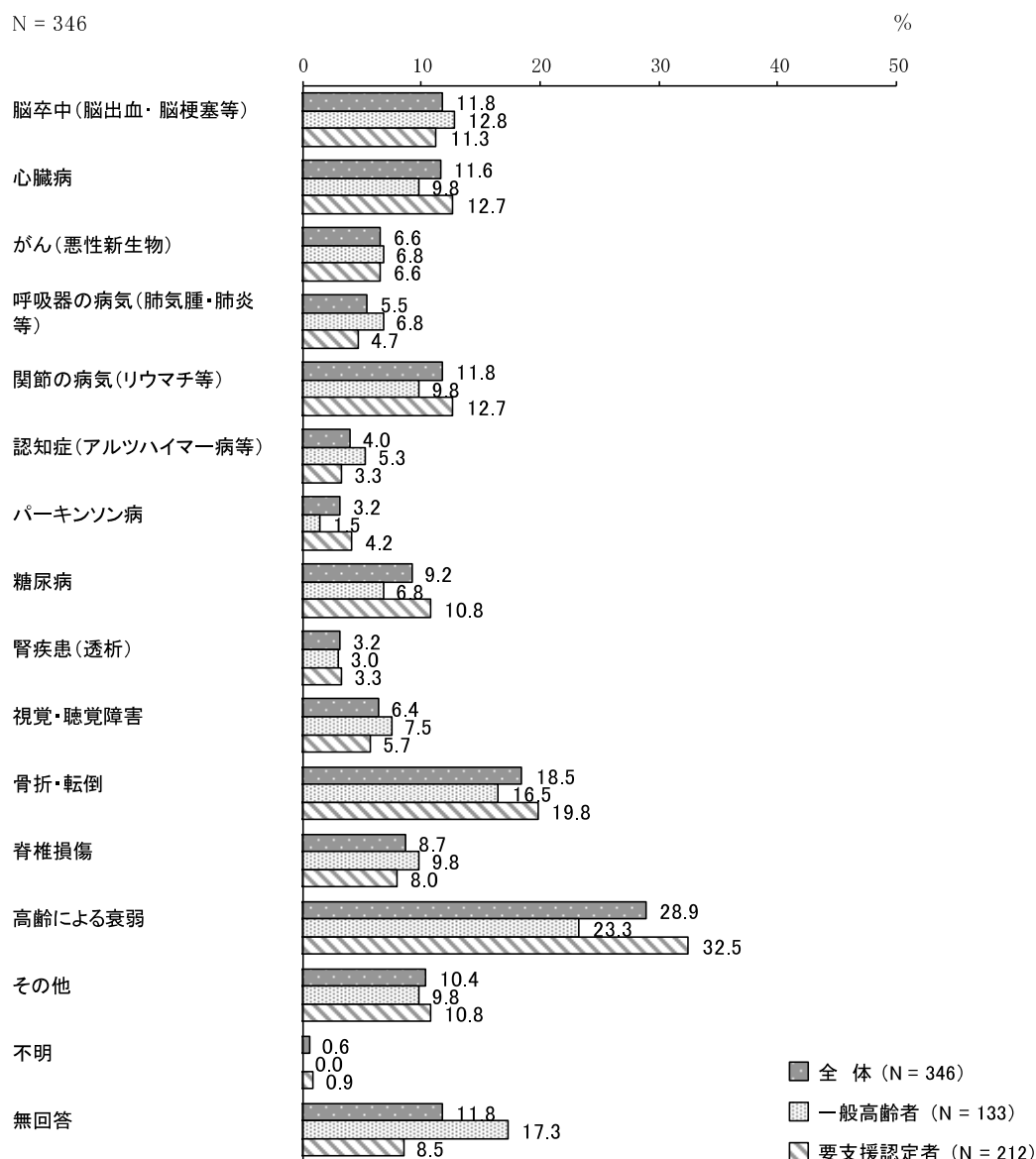

(2) 社会参加

① ボランティアのグループにどのくらいの頻度で参加していますか。

一般高齢者では、「参加していない」の割合が44.9%と最も高くなっています。要支援認定者では、「参加していない」の割合が53.0%と最も高くなっています。

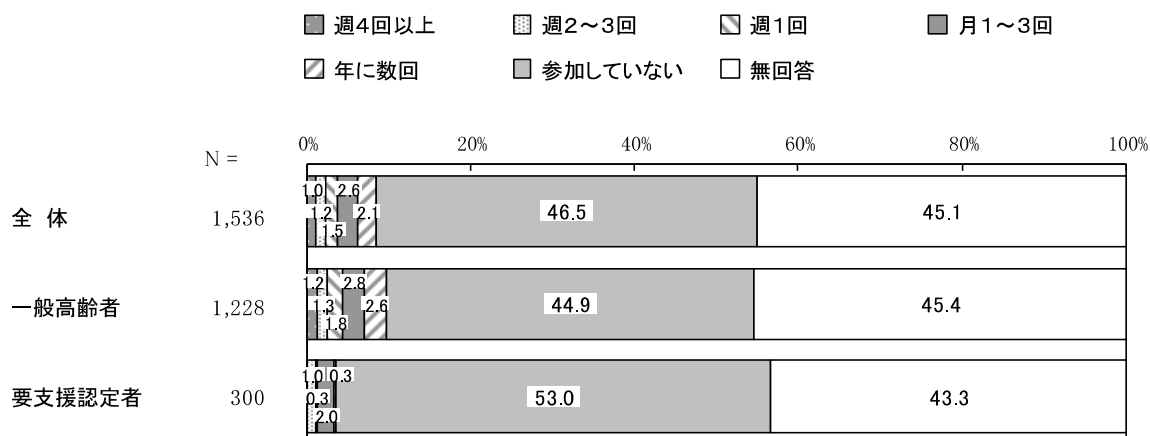

単位：%

区分	有効回答数 (件)	週4回以上	週2~3回	週1回	月1~3回	年に数回	参加していない	無回答
全体	1,536	1.0	1.2	1.5	2.6	2.1	46.5	45.1
一般高齢者	1,228	1.2	1.3	1.8	2.8	2.6	44.9	45.4
要支援認定者	300	—	1.0	0.3	2.0	0.3	53.0	43.3

② スポーツ関連のグループやクラブにどのくらいの頻度で参加していますか。

一般高齢者では、「参加していない」の割合が39.3%と最も高くなっています。要支援認定者では、「参加していない」の割合が50.7%と最も高くなっています。

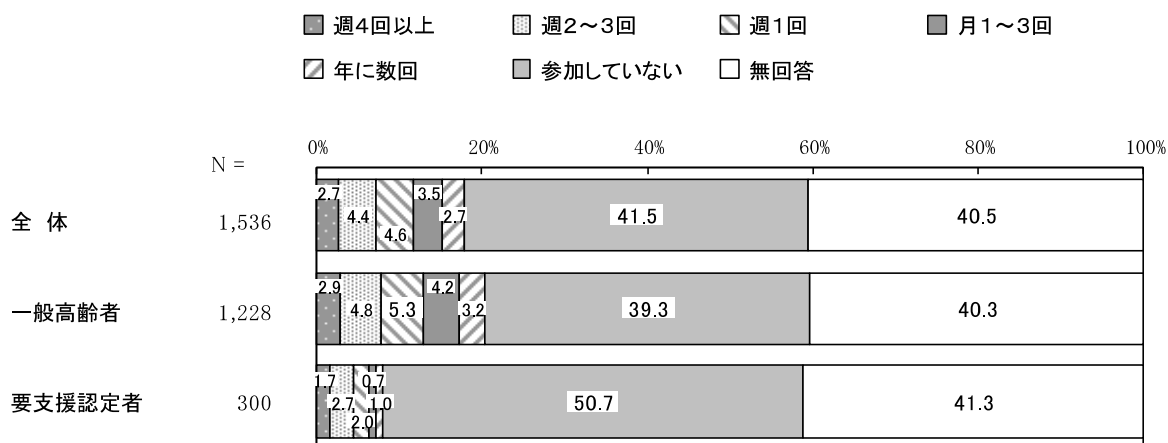

単位：%

区分	有効回答数 (件)	週4回以上	週2~3回	週1回	月1~3回	年に数回	参加していない	無回答
全体	1,536	2.7	4.4	4.6	3.5	2.7	41.5	40.5
一般高齢者	1,228	2.9	4.8	5.3	4.2	3.2	39.3	40.3
要支援認定者	300	1.7	2.7	2.0	0.7	1.0	50.7	41.3

③ 趣味関係のグループにどのくらいの頻度で参加していますか。

一般高齢者では、「参加していない」の割合が37.1%と最も高く、次いで「月1～3回」の割合が9.4%となっています。要支援認定者では、「参加していない」の割合が49.0%と最も高くなっています。

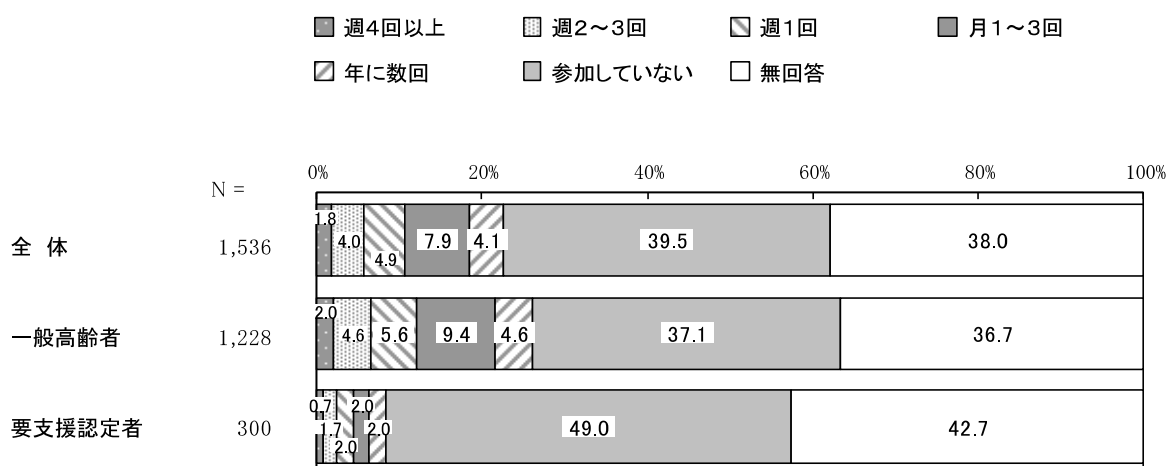

単位：%

区分	有効回答数 (件)	週4回以上	週2～3回	週1回	月1～3回	年に数回	参加していない	無回答
全体	1,536	1.8	4.0	4.9	7.9	4.1	39.5	38.0
一般高齢者	1,228	2.0	4.6	5.6	9.4	4.6	37.1	36.7
要支援認定者	300	0.7	1.7	2.0	2.0	2.0	49.0	42.7

④ 学習・教養サークルにどのくらいの頻度で参加していますか。

一般高齢者では、「参加していない」の割合が43.9%と最も高くなっています。
 要支援認定者では、「参加していない」の割合が53.0%と最も高くなっています。

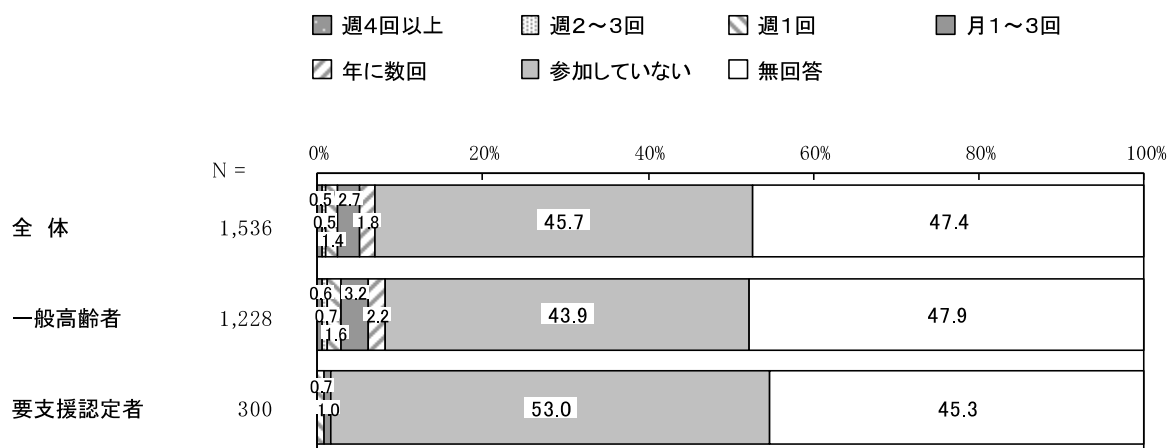

単位：%

区分	有効回答数 (件)	週4回以上	週2~3回	週1回	月1~3回	年に数回	参加していない	無回答
全体	1,536	0.5	0.5	1.4	2.7	1.8	45.7	47.4
一般高齢者	1,228	0.6	0.7	1.6	3.2	2.2	43.9	47.9
要支援認定者	300	—	—	0.7	1.0	—	53.0	45.3

⑤ 老人クラブにどのくらいの頻度で参加していますか。

一般高齢者では、「参加していない」の割合が45.0%と最も高くなっています。
 要支援認定者では、「参加していない」の割合が49.7%と最も高くなっています。

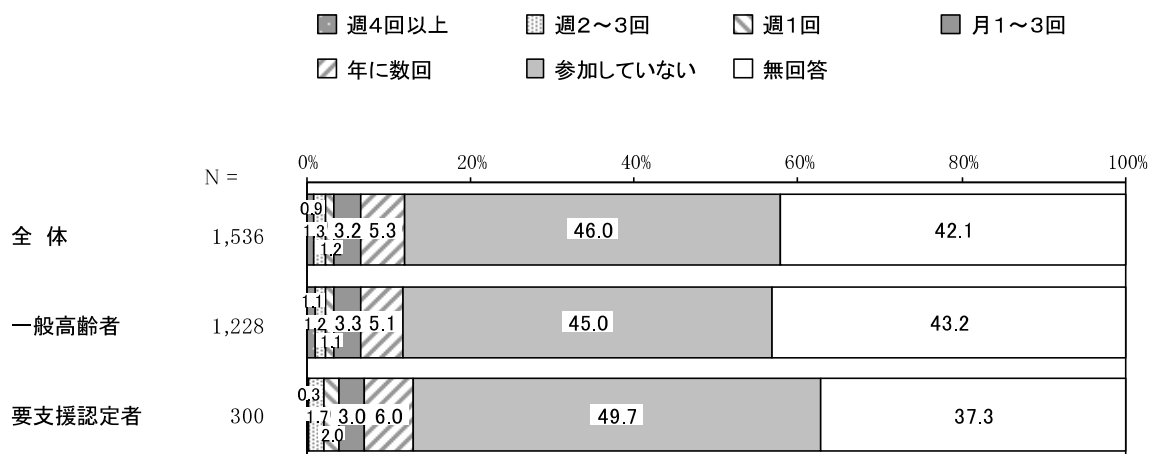

単位: %

区分	有効回答数 (件)	週4回以上	週2~3回	週1回	月1~3回	年に数回	参加していない	無回答
全体	1,536	0.9	1.3	1.2	3.2	5.3	46.0	42.1
一般高齢者	1,228	1.1	1.2	1.1	3.3	5.1	45.0	43.2
要支援認定者	300	0.3	1.7	2.0	3.0	6.0	49.7	37.3

⑥ 町内会・自治会にどのくらいの頻度で参加していますか。

一般高齢者では、「参加していない」の割合が37.1%と最も高く、次いで「年に数回」の割合が14.1%、「月1～3回」の割合が4.4%となっています。

要支援認定者では、「参加していない」の割合が49.7%と最も高く、次いで「年に数回」の割合が5.3%となっています。

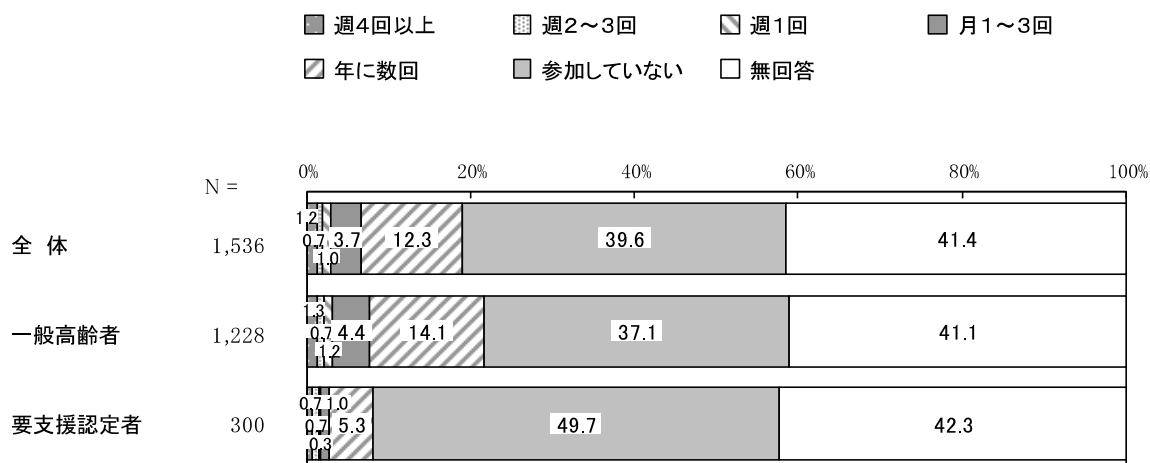

単位：%

区分	有効回答数 (件)	週4回以上	週2～3回	週1回	月1～3回	年に数回	参加していない	無回答
全体	1,536	1.2	0.7	1.0	3.7	12.3	39.6	41.4
一般高齢者	1,228	1.3	0.7	1.2	4.4	14.1	37.1	41.1
要支援認定者	300	0.7	0.7	0.3	1.0	5.3	49.7	42.3

⑦ 収入のある仕事にどのくらいの頻度で参加していますか。

一般高齢者では、「参加していない」の割合が41.5%と最も高く、次いで「週4回以上」の割合が8.6%となっています。

要支援認定者では、「参加していない」の割合が50.7%と最も高くなっています。

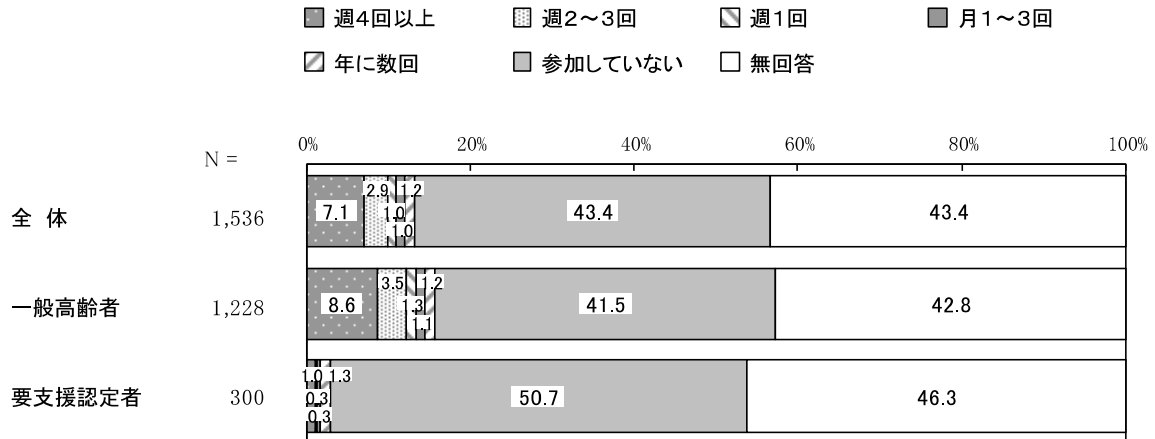

単位：%

区分	有効回答数 (件)	週4回以上	週2~3回	週1回	月1~3回	年に数回	参加していない	無回答
全体	1,536	7.1	2.9	1.0	1.0	1.2	43.4	43.4
一般高齢者	1,228	8.6	3.5	1.3	1.1	1.2	41.5	42.8
要支援認定者	300	1.0	0.3	—	0.3	1.3	50.7	46.3

⑧ 地域住民の有志によって、健康づくり活動や趣味等のグループ活動を行って、いきいきした地域づくりを進めるとしたら、あなたはその活動に参加者として参加してみたいと思いますか。

一般高齢者では、「参加してもよい」の割合が50.7%と最も高く、次いで「参加したくない」の割合が27.4%、「是非参加したい」の割合が13.7%となっています。

要支援認定者では、「参加したくない」の割合が48.0%と最も高く、次いで「参加してもよい」の割合が30.7%、「是非参加したい」の割合が9.7%となっています。

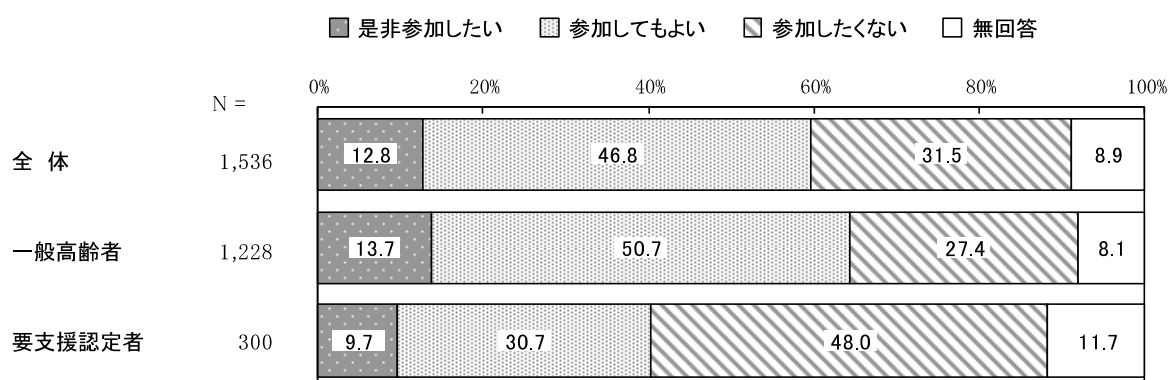

(3) 地域での支え合い

① ご近所との付き合いはどのような様子ですか。

一般高齢者では、「あいさつを交わす程度」の割合が55.3%と最も高く、次いで「日常的に付き合いがある」の割合が36.9%となっています。

要支援認定者では、「あいさつを交わす程度」の割合が50.7%と最も高く、次いで「日常的に付き合いがある」の割合が33.3%となっています。

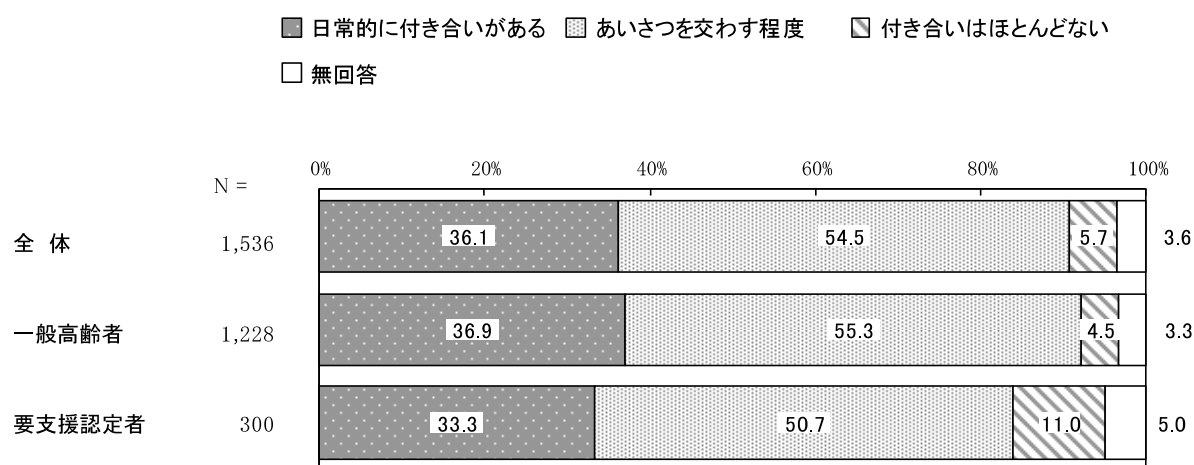

② 今後、ご近所との関係をどのようにしたいですか。

一般高齢者では、「あいさつを交わす程度」の割合が50.2%と最も高く、次いで「友人として親しくしたい」の割合が26.2%となっています。

要支援認定者では、「あいさつを交わす程度」の割合が43.3%と最も高く、次いで「友人として親しくしたい」の割合が28.7%となっています。

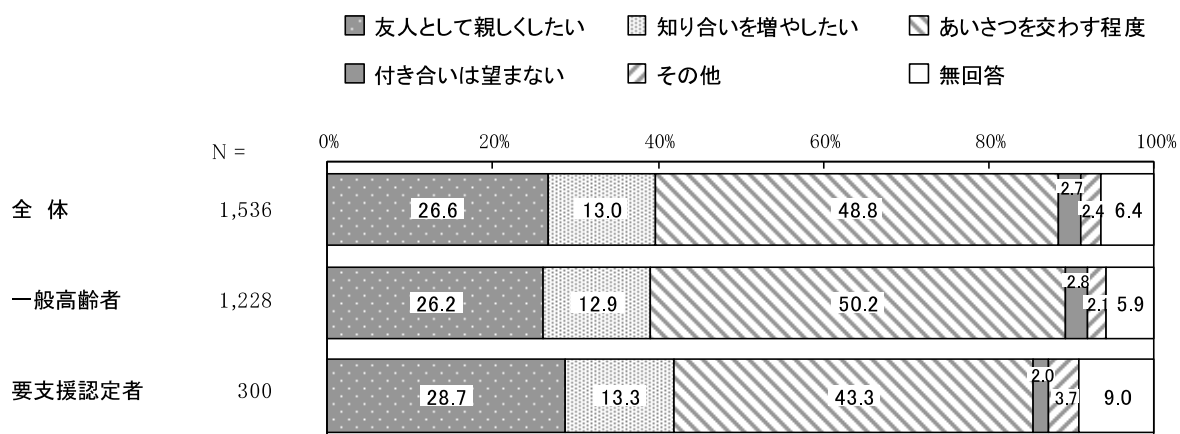

③ 家族や友人・知人以外で、何かあったときに相談する相手を教えてください。

一般高齢者では、「そのような人はいない」の割合が33.2%と最も高く、次いで「医師・歯科医師・看護師」の割合が28.7%、「社会福祉協議会・民生委員」の割合が14.1%となっています。

要支援認定者では、「ケアマネジャー」の割合が39.7%と最も高く、次いで「医師・歯科医師・看護師」の割合が25.0%、「社会福祉協議会・民生委員」の割合が20.7%となっています。

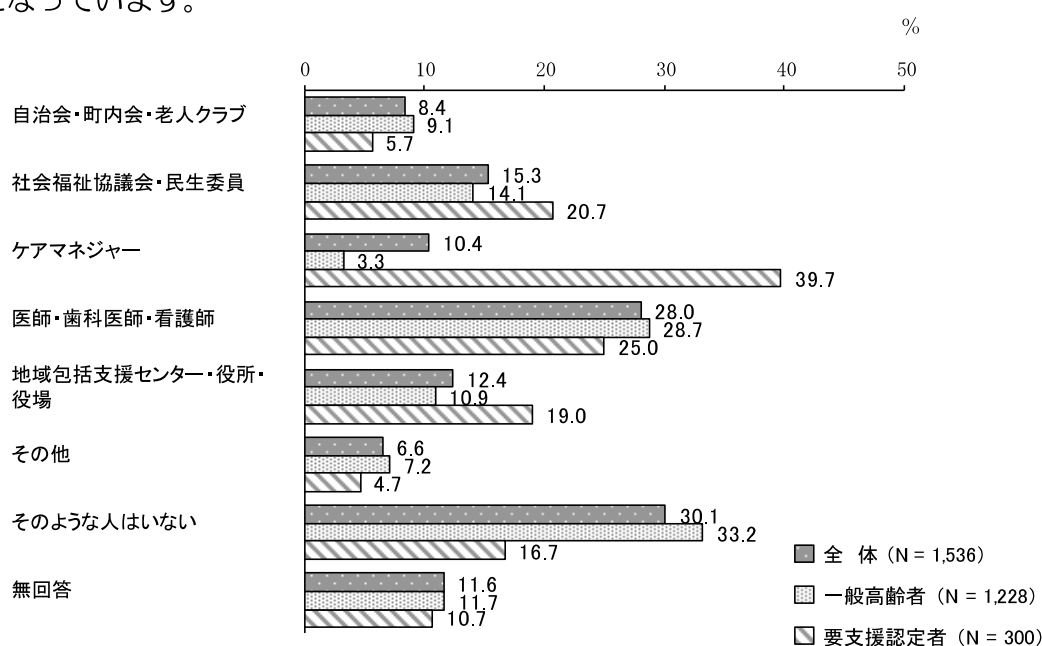

④ 友人・知人と会う頻度はどれくらいですか。

一般高齢者では、「週に何度かある」の割合が34.4%と最も高く、次いで「月に何度かある」の割合が27.2%、「年に何度かある」の割合が14.8%となっています。

要支援認定者では、「月に何度かある」の割合が26.0%と最も高く、次いで「ほとんどない」の割合が24.7%、「週に何度かある」の割合が24.3%となっています。

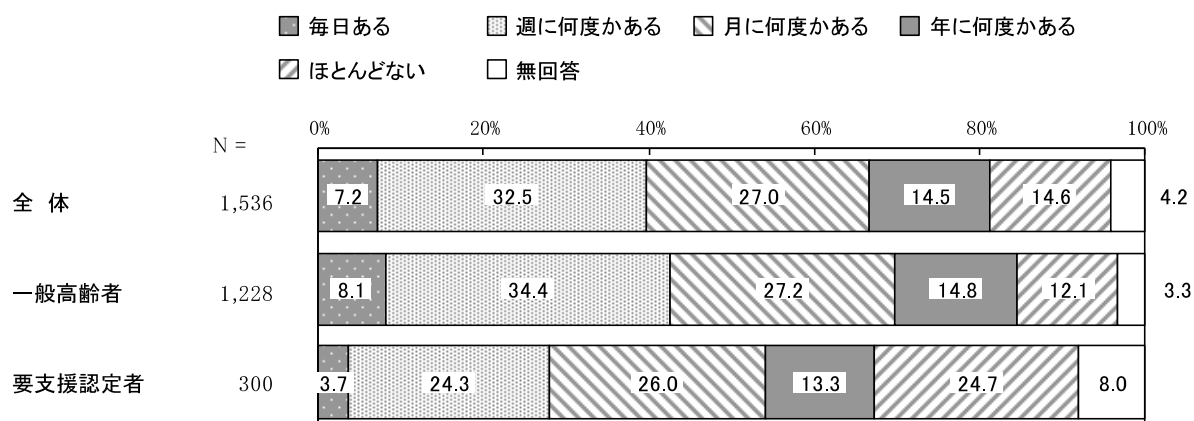

⑤ よく会う友人・知人はどんな関係の人ですか。

一般高齢者では、「近所・同じ地域の人」の割合が52.2%と最も高く、次いで「趣味や関心が同じ友人」の割合が36.6%、「仕事での同僚・元同僚」の割合が24.3%となっています。

要支援認定者では、「近所・同じ地域の人」の割合が50.7%と最も高く、次いで「趣味や関心が同じ友人」の割合が17.3%、「いない」の割合が13.3%となっています。

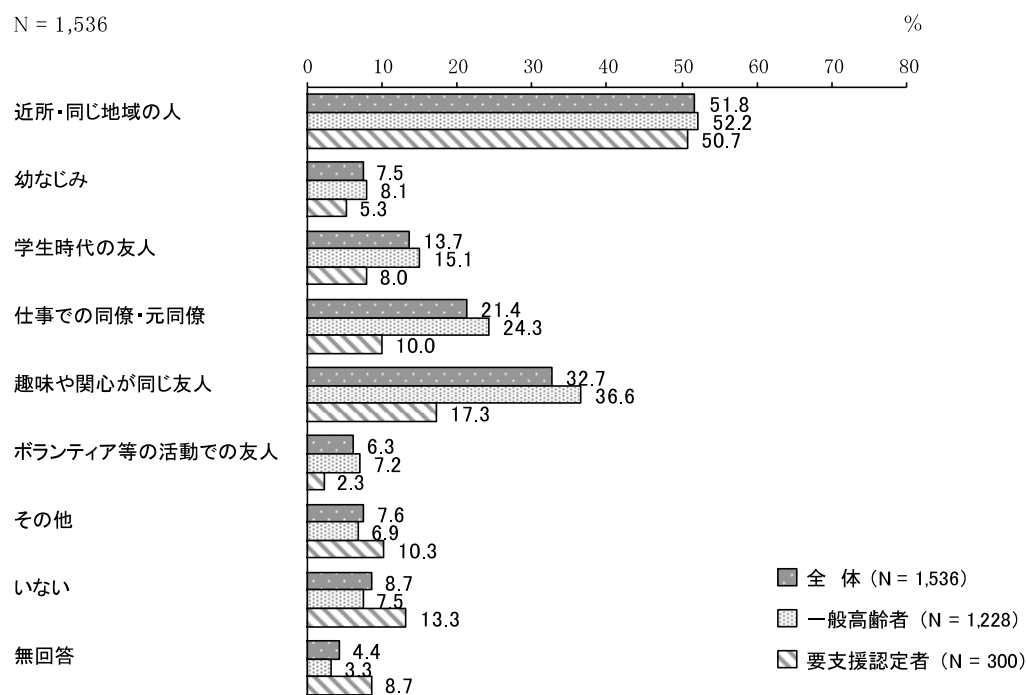

⑥ あなたは、過去5年以内に商品購入やサービスの質、契約上のトラブルなどがありましたか。

一般高齢者では、「トラブルにあったことはない」の割合が83.3%と最も高くなっています。

要支援認定者では、「トラブルにあったことはない」の割合が73.3%と最も高くなっています。

何らかのトラブルにあった人は、一般高齢者で6.8%、要支援認定者で10.0%となっています。

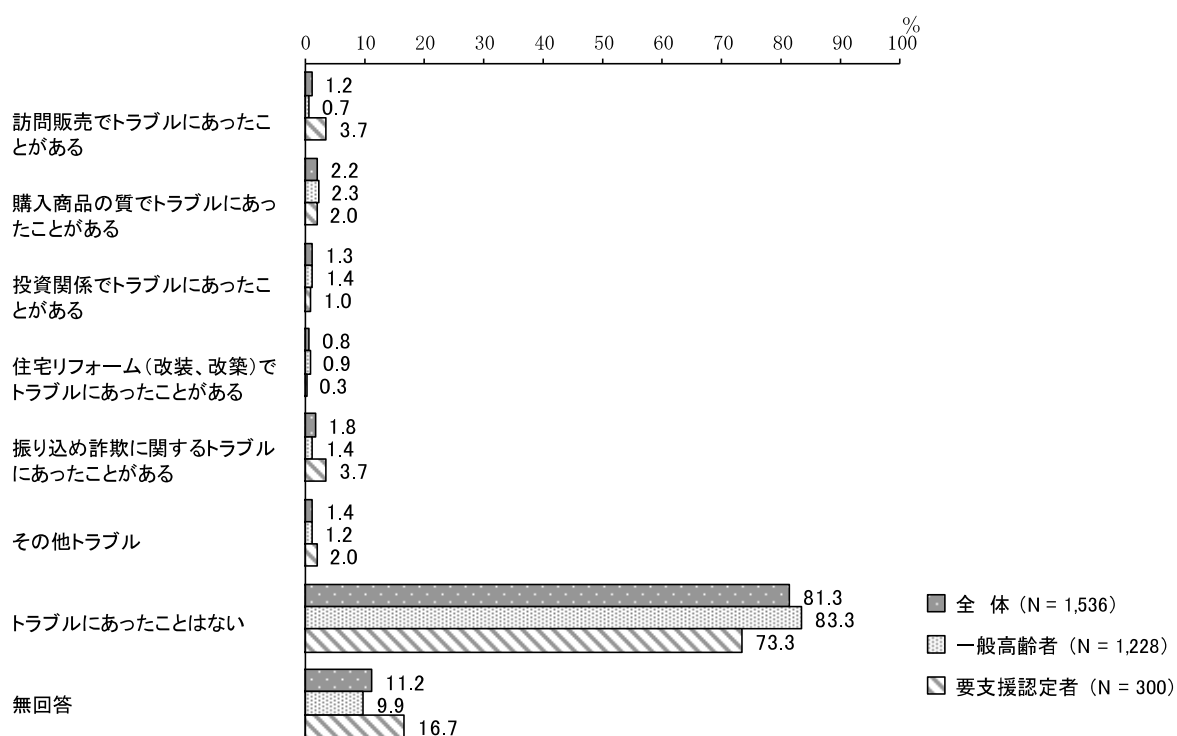

(4) 介護保険サービス

① 市の保健・福祉・介護保険サービスに関する情報を得ることができていますか。

一般高齢者では、「できている」の割合が53.2%、「できていない」の割合が42.2%となっています。

要支援認定者では、「できている」の割合が72.3%、「できていない」の割合が23.0%となっています。

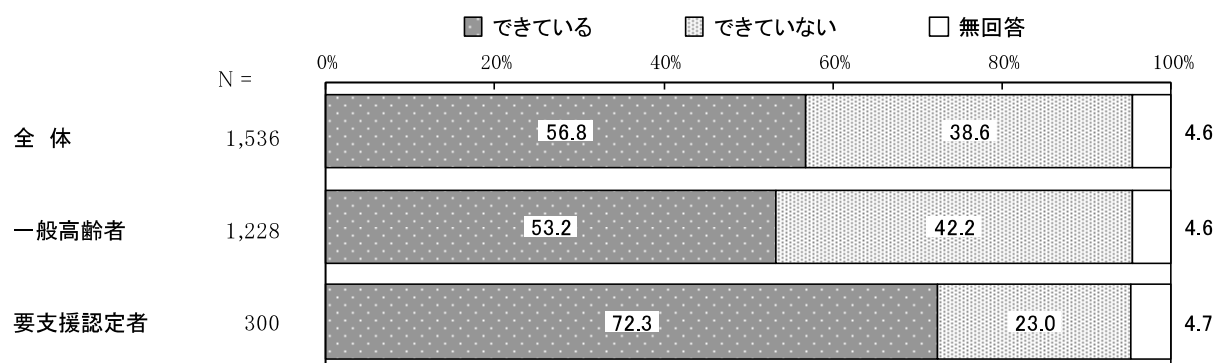

② 市の保健・福祉・介護保険サービスに関する情報は、主にどこから得ていますか。

一般高齢者では、「広報誌」の割合が47.3%と最も高く、次いで「回覧」の割合が35.7%、「家族・親族」の割合が24.8%となっています。要支援認定者では、「ケアマネジャー」の割合が41.5%と最も高く、次いで「地域包括支援センター」の割合が26.3%、「家族・親族」の割合が25.3%となっています。

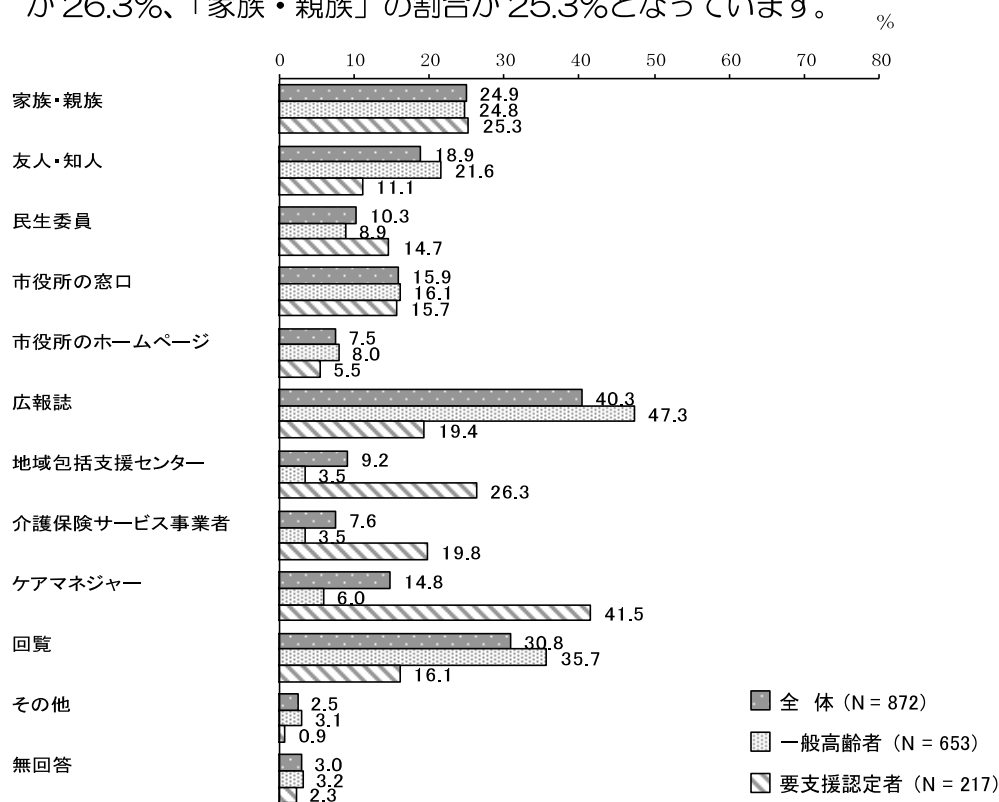

③ 困ったときの相談窓口として、以下の場所を知っていますか。知っているものをお選びください。

一般高齢者では、「市民相談窓口」の割合が42.6%と最も高く、次いで「社会福祉協議会」の割合が34.1%、「知っている窓口はない」の割合が28.6%となっています。

要支援認定者では、「地域包括支援センター」の割合が37.7%と最も高く、次いで「社会福祉協議会」の割合が32.7%、「市民相談窓口」の割合が28.7%となっています。

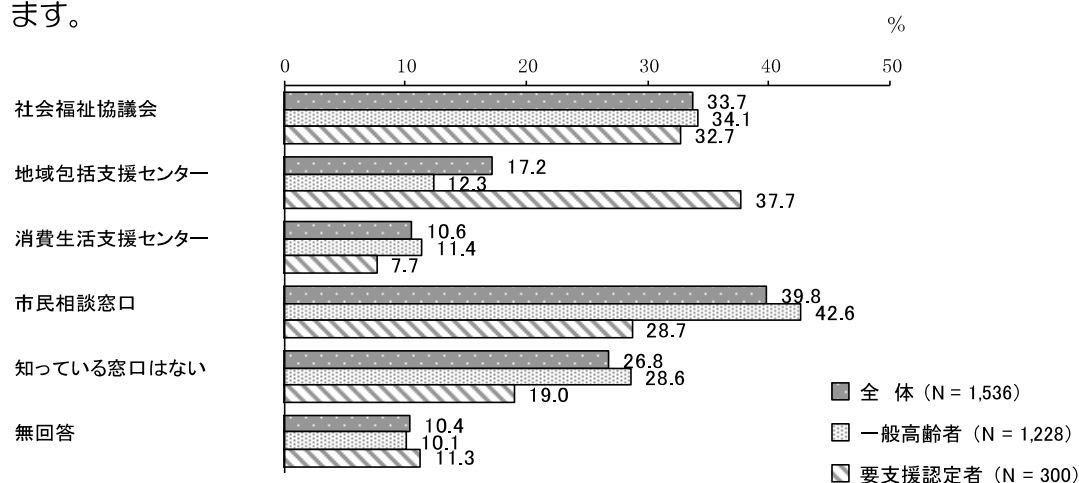

④ 主な介護者の方は、介護をするにあたって、何か働き方についての調整等を行っていますか。

「特に行っていない」の割合が39.8%と最も高く、次いで「介護のために、「労働時間を調整（残業免除、短時間勤務、遅出・早帰・中抜け等）」しながら、働いている」の割合が28.9%、「介護のために、2～4以外の調整をしながら、働いている」の割合が19.5%となっています。

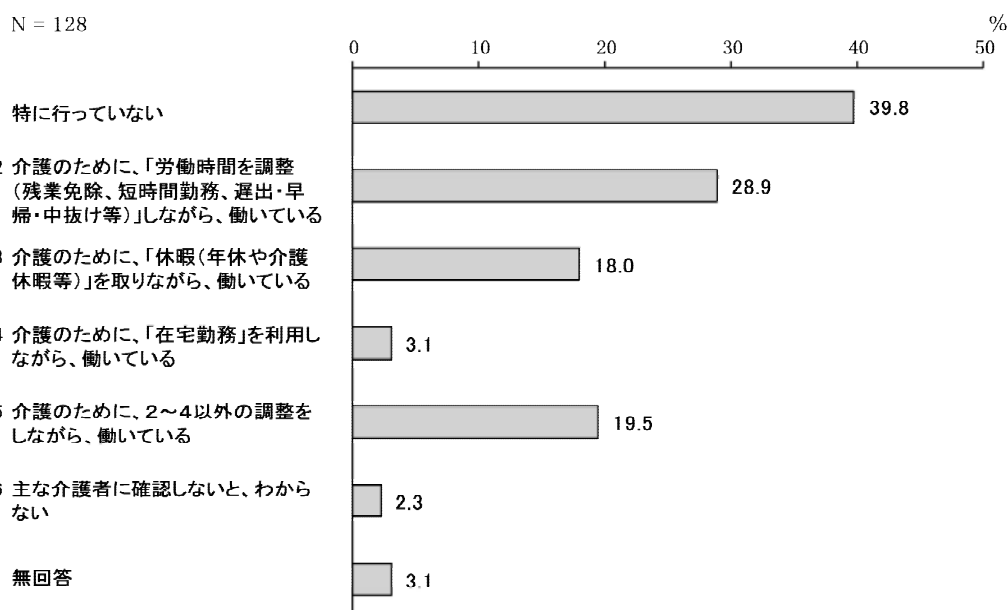

⑤ 主な介護者の方は、勤め先からどのような支援があれば、仕事と介護の両立に効果があると思いますか。

「介護をしている従業員への経済的な支援」の割合が26.6%と最も高く、次いで「介護休業・介護休暇等の制度の充実」の割合が23.4%、「自営業・フリーランス等のため、勤め先はない」の割合が22.7%となっています。

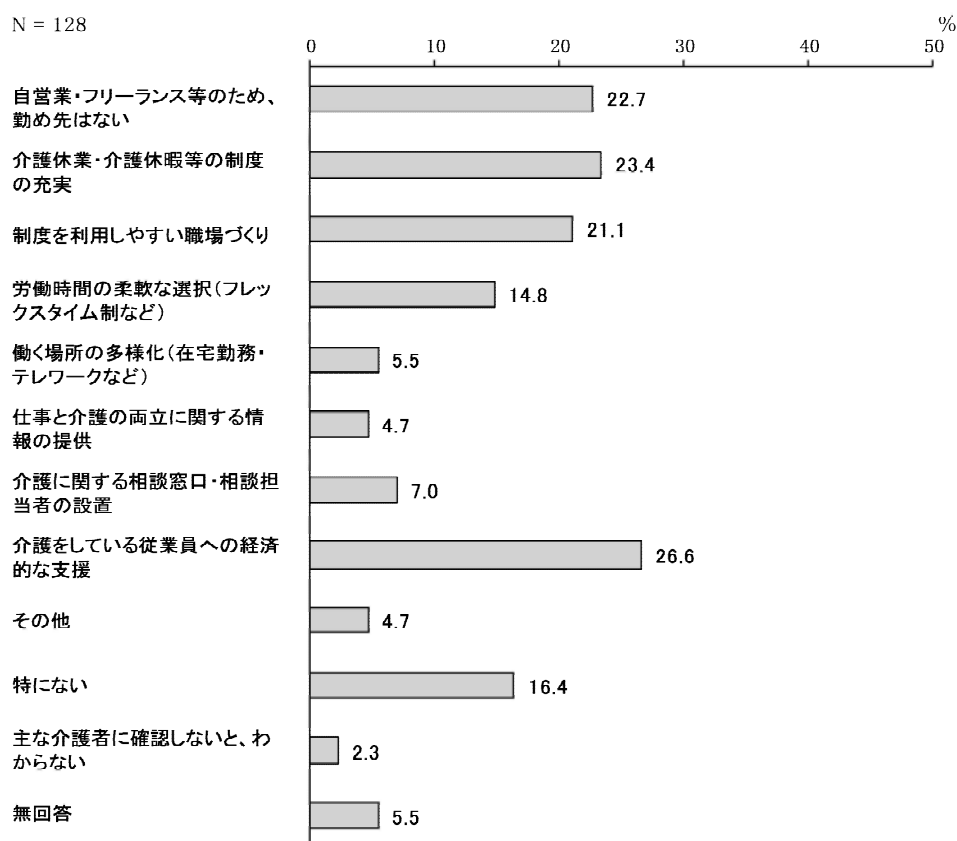

⑥ 主な介護者の方は、今後も働きながら介護を続けていけそうですか。

「問題なく、続けていける」と「問題はあるが、何とか続けていける」を合わせた“続けていける”の割合が71.9%、「続けていくのは、やや難しい」と「続けていくのは、かなり難しい」を合わせた“続けていくのは難しい”の割合が21.8%となっています。

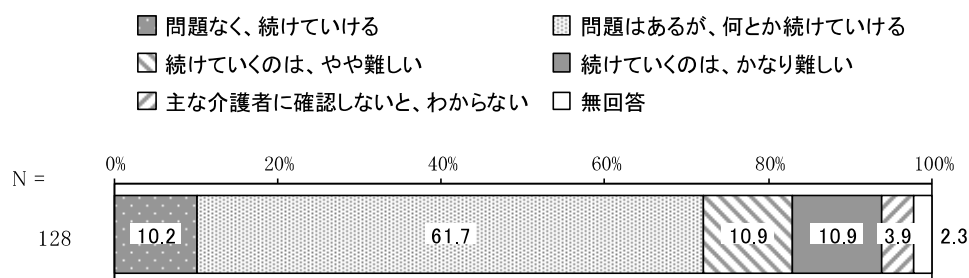

(5) 今後重要な高齢者福祉の取り組み

① 以下の①～⑥の制度や事業を知っていますか。

「③生活保護制度」で「内容まで知っている」の割合が16.3%と高くなっています。

「内容まで知っている」と「名前だけは知っている」を合わせた割合をみると、「③生活保護制度」の割合が69.6%と高く、次いで「④成年後見制度」の割合が48.5%となっています。

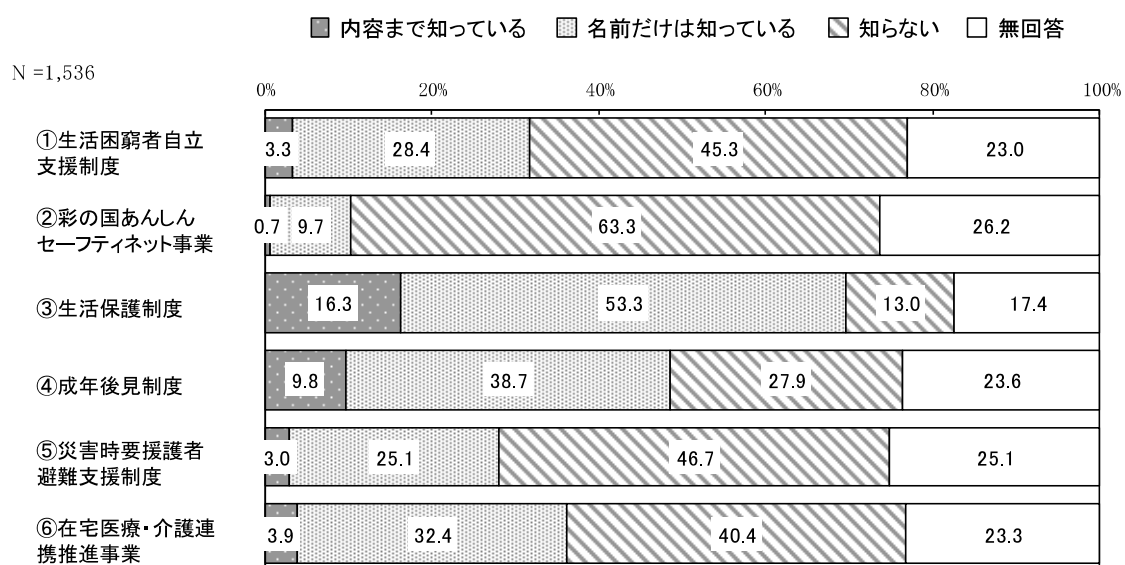

② 健康づくりや介護（認知症）予防施策として、今後、充実させてほしいことは何ですか。

一般高齢者では、「認知症予防」の割合が45.0%と最も高く、次いで「相談窓口の充実」の割合が31.4%、「気楽に集える場づくり」の割合が29.5%となっています。

要支援認定者では、「認知症予防」の割合が41.0%と最も高く、次いで「気楽に集える場づくり」の割合が31.3%、「相談窓口の充実」の割合が25.0%となっています。

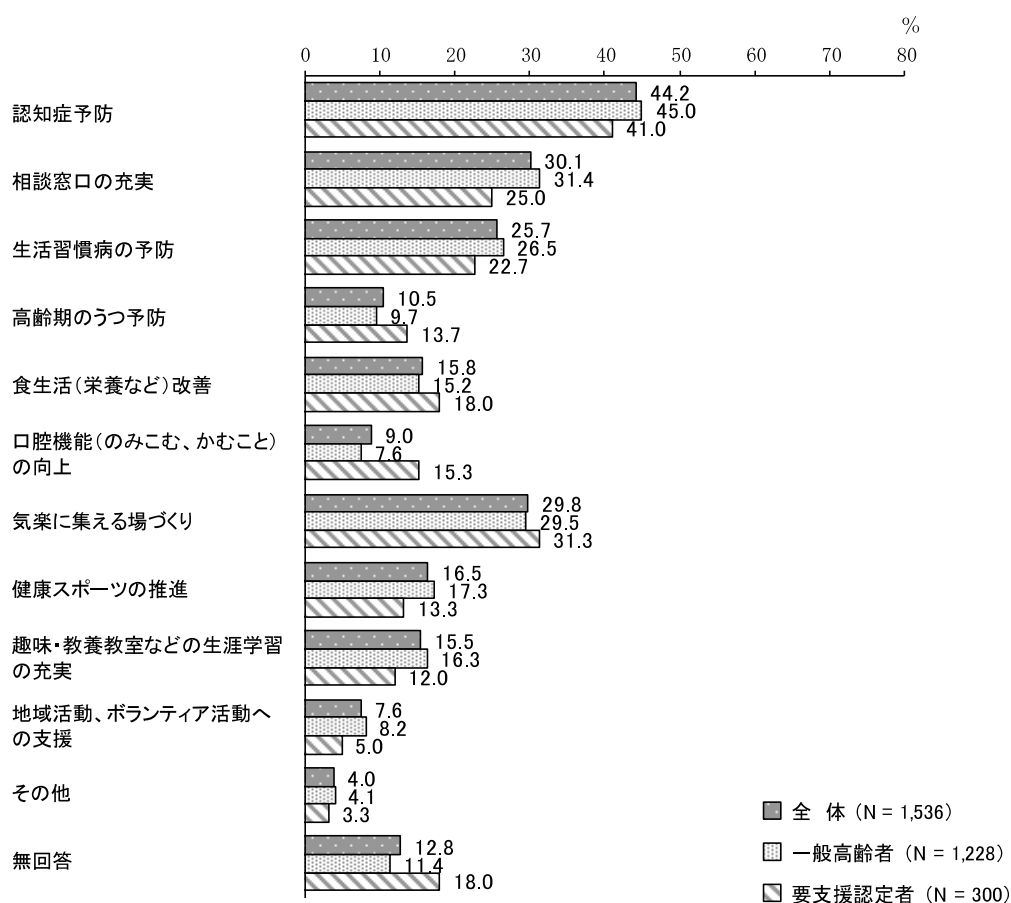

③ 高齢者の生きがいづくりとして、今後、充実させてほしいことは何ですか。

一般高齢者では、「趣味の会や文化・スポーツサークルなどの活動内容の紹介」の割合が33.1%と最も高く、次いで「老人福祉センターなどの高齢者関連施設の整備」の割合が28.3%、「高齢者向け生涯学習・スポーツ講座の充実」の割合が27.2%となっています。

要支援認定者では、「老人福祉センターなどの高齢者関連施設の整備」の割合が42.7%と最も高く、次いで「高齢者向け生涯学習・スポーツ講座の充実」の割合が17.7%、「趣味の会や文化・スポーツサークルなどの活動内容の紹介」の割合が17.0%となっています。

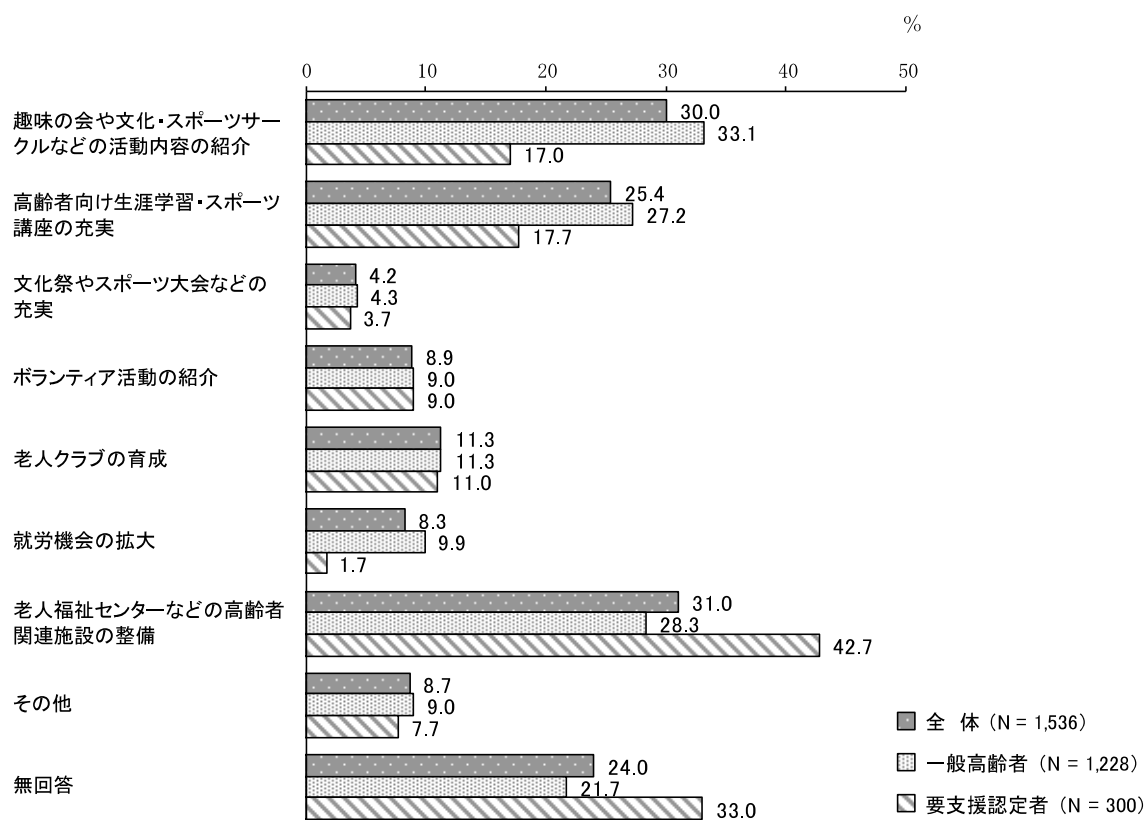

④ 高齢者の施策として、今後、充実させてほしいことは何ですか。

一般高齢者では、「在宅の高齢者を支える福祉サービスの充実」の割合が37.1%と最も高く、次いで「声かけや見守りなど一人暮らし高齢者への支援」「高齢者を介護している家族等への支援」の割合が32.2%となっています。

要支援認定者では、「声かけや見守りなど一人暮らし高齢者への支援」の割合が38.7%と最も高く、次いで「在宅の高齢者を支える福祉サービスの充実」の割合が35.0%、「高齢者を介護している家族等への支援」の割合が29.3%となっています。

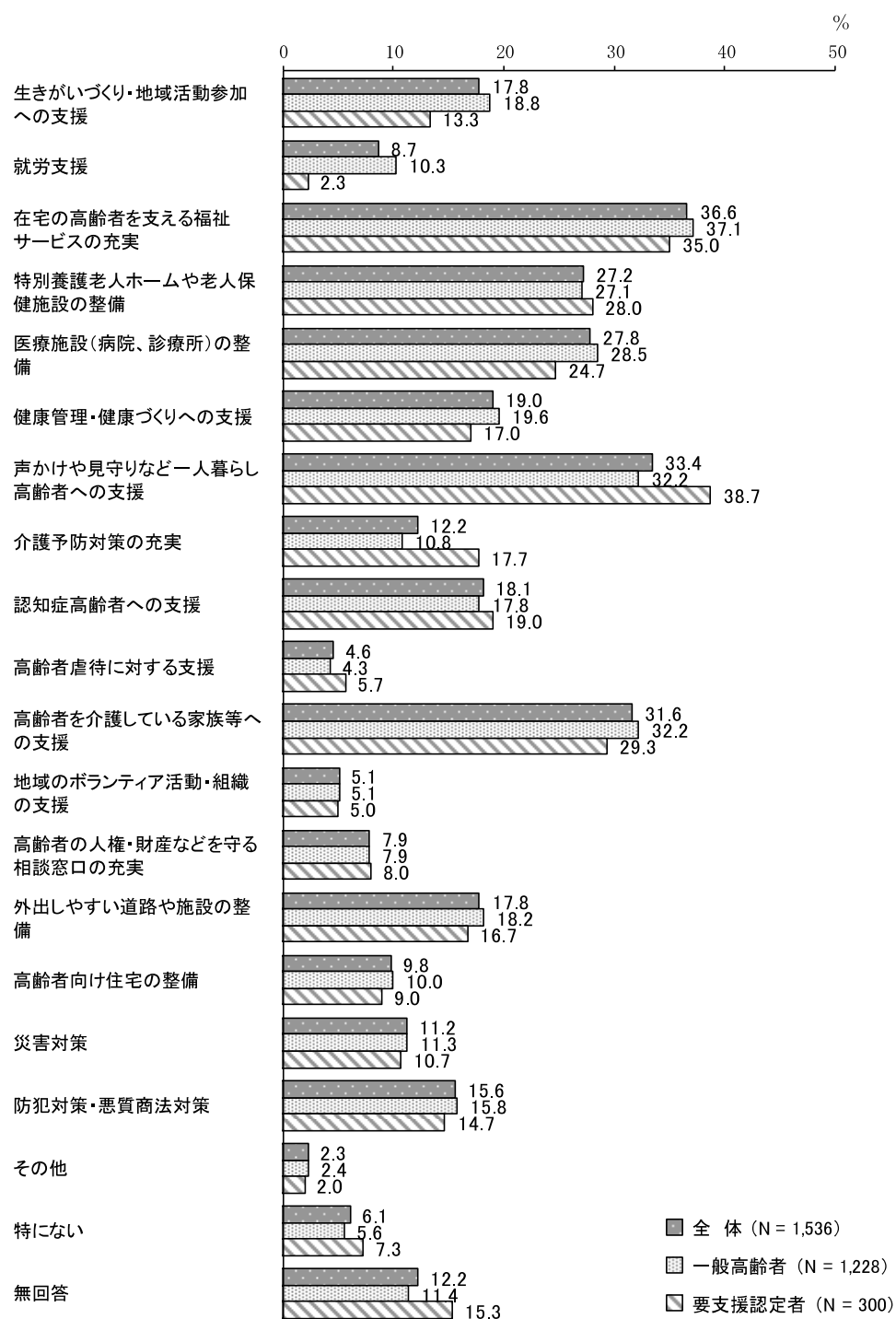

4 関係団体・機関ヒアリング結果

本計画の策定にあたって、関係団体・機関における高齢者支援の取り組みや課題等について、聞き取りやヒアリングシートの配布による調査を実施しました。対象と主な意見については次のとおりです。

団体・機関等	主な意見・課題
地域団体（自治会、民生・児童委員協議会、老人クラブ等）	<p>◇地域での課題</p> <ul style="list-style-type: none"> ・通院・買い物などの交通手段がなく、家族の送迎が無いと外出ができない。 ・地域活動の役を受ける方がいない。後継者が出ていない。 ・活動に参加している高齢者が程度限定されており、活動に参加しない高齢者に対するアプローチと参加促進が課題。 ・個人情報やプライバシーに関する意識の高まりとともに、高齢者の情報の把握とその共有が難しくなっている。 ・若い世代が親元を離れて生活を送ることが多く、独居老人がこれからますます多くなる。 ・高齢者世帯の実態が個人情報保護の関係で把握できていない。
地域包括支援センター	<p>◇地域包括ケアシステムの整備</p> <ul style="list-style-type: none"> ・地域包括ケアシステムの土壌である「住まい」に関して、選択肢が少ない。 ・既存の社会資源は多分にあると思われるが、各々が独自に活動しており、横のつながりが希薄なため、連携がとれていない。 <p>◇介護と医療との連携</p> <ul style="list-style-type: none"> ・連携が取れてきている部分はあると思うが、まだまだ医療と介護の間に壁があると感じる。 <p>◇介護保険サービス等について</p> <ul style="list-style-type: none"> ・身体機能の低下や交通手段がない等の理由で、医療機関に通院することが困難な方に対応できるサービスが不足している。 ・低所得かつ介護を要する高齢者が入所できる施設は限られている。 <p>◇生活支援サービスについて</p> <ul style="list-style-type: none"> ・車の運転ができなくなってくる為、買い物支援の充実強化は必須。 ・通院時の送迎や付き添いがあれば、身近な介護者がいない高齢者でも、安心して医療サービスを受けることができる。 <p>◇認知症支援策について</p> <ul style="list-style-type: none"> ・地域の方に認知症に対する理解を深めていただき、地域全体で支えていける仕組みをつくることができればよい。 ・若い世代の方が情報を得る機会をつくったり、相談窓口や経路を明確にして相談しやすくしたりといった仕組みづくりが重要。
ボランティア団体・NPO・シルバー人材センター	<p>◇地域での課題</p> <ul style="list-style-type: none"> ・市民活動施設への移動支援があれば、いろいろな会への参加も可能になる。 ・ボランティアとして活動している会やイベントなどが1か所でみられる常設の場が必要。 ・在宅介護をしている人の身体的・心理的負担が大きい。傾聴活動で心理的負担の軽減ができると思うが、介護者からの依頼が少ない。 ・独居高齢者が孤独になりがちで、隣近所、地域住民の交流を再生できないか。 ・ケアマネジャー、ヘルパーなど介護者にかかわる人たちに、傾聴活動を理解していただき、声掛けをしてほしい。 ・高齢者が安心して相談でき支援する組織づくりが必要。

団体・機関等	主な意見・課題
居宅介護支援事業所	<p>◇地域包括ケアシステムの整備</p> <ul style="list-style-type: none"> ・窓口であるケアマネジャーが社会資源の情報をあまり持っていないし、地域とのつながりが無い。 <p>◇介護と医療との連携</p> <ul style="list-style-type: none"> ・医療関係者が忙しく、情報収集が難しい。 ・医療側の介護に対する受け入れ体制や理解がない。 ・在宅医療サービスが利用者側に周知されていない。 <p>◇介護保険サービス等について</p> <ul style="list-style-type: none"> ・事業所の数、短時間利用できる施設が少ない。 ・入所待機待ちの方は減少しているようだが、完全な充足にはなっていないように感じる。 ・医療行為が必要な方が安心して入所できる施設が少ない。 ・サービス付き高齢者向け住宅は多くあるものの、県外からの利用者が多いように感じる。 ・買い物についてもっと地域で気軽に頼めるしくみがあればよいと思う <p>◇生活支援サービスについて</p> <ul style="list-style-type: none"> ・仕事や育児をしながら介護している家族の負担が限界に達し、施設入所を検討せざるをえないケースが増えている。 <p>◇地域包括支援センターについて</p> <ul style="list-style-type: none"> ・地域包括支援センター業務が多忙であり、連携（相談等）が図れていないことがあるように感じる。 ・市内4か所に地域包括支援センターを設置したことで、より相談しやすい体制ができていると感じる。 ・地域の相談役としての機能を市民に周知させてほしい。 <p>◇地域とのつながり</p> <ul style="list-style-type: none"> ・介護保険の利用についての啓発がされておらず、正確な情報を住民が知る機会が少ない。 ・市民に対する啓発を積極的に行って、市民全体の課題として捉えて考えていく必要がある。 <p>◇認知症支援策について</p> <ul style="list-style-type: none"> ・認知症の方の理解はまだ薄く、また外部との関わりが薄い方（家族）が多いと感じる。 ・認知症を抱える家族の困難さなど。まだまだ悩みを抱える方がたくさんいる。 ・家族が気軽に相談できるような、電話相談窓口を市にもつくとよい。 ・家族が問題行動の対応に困った時に、一時的にでもすぐに入所できる場所があると、家族も安心できる。
社会福祉協議会	<p>◇有償家事援助サービス事業（訪問型）について</p> <ul style="list-style-type: none"> ・要支援1・2の方に対してサービス提供できる点ではニーズが高まっている。 ・利用者は増加傾向であり、需要に対して援助者の確保が課題である。 <p>◇ふれあいいいききサロン（通所型）について</p> <ul style="list-style-type: none"> ・現在市内に44か所サロンがあり、地域密着型の住民主体による福祉サービスとして、一部の自治会としてこの活動を支援していこうという声もあがっている。 ・今後の地域包括ケアシステムの構築のため、地域で必要なサービスを決めてから、どういう形でサービスを実施するのか検討していくことが重要である。 <p>◇認知症支援策について</p> <ul style="list-style-type: none"> ・市民後見人については、育成の方法等について見直しが必要である。

5 課題のまとめ

(1) 地域包括ケアシステムの深化と推進

高齢者の尊厳の保持と自立生活の支援の目的のもとで、可能な限り住み慣れた地域で、自分らしい暮らしを人生の最期まで続けることができるよう、地域包括ケアシステムを深化・推進していくことが重要です。

本市では、地域包括ケアシステムの中核として、日常生活圏域に地域包括支援センターを設置し、認知症地域支援推進員や在宅医療に係る職員の配置など人力的な増強、勉強会や研修会を行うなど地域包括支援センターの機能強化を図ってきました。

しかし、日常生活圏域ニーズ調査（以下、ニーズ調査と言う。）結果では、困ったときの相談窓口として知っている場所は、地域包括支援センターは一般高齢者で12.3%と低く、要支援認定者でも37.7%にとどまっており、地域住民に対し周知・啓発を行う必要があります。

また、地域包括支援センターでは、総合相談支援のほか、権利擁護や介護予防ケアマネジメント、包括的・継続的ケアマネジメントを実施しています。

ニーズ調査結果では、成年後見制度の内容まで知っている人は9.8%と低く、今後、認知症高齢者等判断能力が不十分で意思決定が困難な人が増加することを考えると、地域住民に対し成年後見制度を周知することが重要です。

また、ヒアリング調査において、それぞれの社会資源の横のつながりが薄く、十分に連携がとれていないという意見も挙がっています。地域ケア会議や各種研修会等において、医療・介護・行政・地域が連携して、近年の多様化・複雑化している高齢者の問題への対応を強化する必要があります。

(2) 健康寿命の延伸と生きがいの推進

平均寿命が長くなる中、高齢者がいきいきと暮らすためには健康寿命の延伸に向けた取組を推進することが重要です。

ニーズ調査結果では、介護・介助が必要になった主な原因は、「高齢による衰弱」「骨折・転倒」「脳卒中（脳出血・脳梗塞等）」の割合が高くなっています。現在治療中、または後遺症のある病気をみると、「高血圧」の割合が最も高く、高血圧が重症化することで脳卒中（脳出血・脳梗塞等）等の疾患につながることから、若年のころからの生活習慣病予防対策とともに、身体機能の維持・向上や介護予防、重症化予防の取組の充実が求められます。

また、高齢者が、これまで培ってきた知識や経験、能力を活かし、地域における様々な分野で、就労や多様な社会活動等に参画する機会を確保するなど、生きがいをもって暮らすことができる環境づくりを進めることが大切です。

ニーズ調査結果では、地域住民の有志によって、健康づくり活動や趣味等のグループ活動に参加者として参加してみたい人は一般高齢者で64.4%、要支援認定者で40.4%となっていますが、実際に地域活動に参加している人は少ない状況となっています。参加したいと思っても、「事業や活動を知らない」「移動手段がない」など様々な要因で参加できていないことが考えられ、地域活動や社会参加をするきっかけづくりが必要です。また、参加者及び企画・運営（お世話役）として、「参加してもよい」の割合が一般高齢者で42.4%、要支援認定者で24.6%となっており、介護予防・生活支援サービスの担い手としても期待されることから、地域の高齢者が活動に参画しやすい仕組みづくりや人づくりを強化していく必要があります。

(3) 在宅医療・認知症ケアの推進

安心して在宅での生活を送るためには、急性期医療から在宅医療・介護までの一連のサービス提供体制を一体的に確保していく必要があります。

本市では、在宅医療等推進協議会の設置や在宅医療連携ガイドブック、在宅医療ハンドブックの配布、在宅医療に係る職員を地域包括支援センターに配置するなど、在宅医療と介護の連携強化を図ってきました。

多くの高齢者が自宅で最期を迎えたいと思う中（内閣府「高齢者の健康に関する意識調査」（平成24年））、医療・介護に対する不安を取り除くためにも、医療機関同士、医療と介護の間の連携強化を通じて、より効果的・効率的な医療・介護サービス提供体制を構築する必要があります。

ヒアリング調査においては、医療に関する情報収集の難しさや在宅医療サービスの周知が十分でないこと、受け入れ体制や理解が十分でないことなどが指摘されており、医療機関・事業所等の全体的な連携を促進するための調整機能の強化など、切れ目なく適切な医療・介護サービスを提供するための医療・介護連携の強化が求められます。

また、在宅介護実態調査では、主な介護者の方が不安を感じる介護等について、「認知症状への対応」の割合が最も高く、ヒアリング調査においても、認知症を抱える家族の困難さや、悩みを抱える方が多くいるという意見も挙がっています。今後、認知症の人がさらに増えることが予想される中、高齢者が住み慣れた地域で暮らしていくためには、認知症予防を進めるとともに、地域住民や関係機関などと協力し、家族介護者への支援を含めた支援体制の強化が求められます。

本市では、認知症ケアパスを作成し、認知症地域支援推進員を中心に内容の見直しを図っています。また、認知症初期集中支援チームの設置、認知症カフェの開催等、認知症に関連する施策を推進してきました。

認知症に関する相談先がわからないという声も聞かれ、認知症関連施策の周知・啓発と更なる充実を図るとともに、認知症に対する正しい理解の普及を進め、認知症の人が住み慣れた地域で自分らしく暮らし続けることができる環境づくりを進めるために、支援体制の充実を図っていく必要があります。

(4) 高齢者が地域で暮らす体制づくり

本市の高齢者世帯の状況をみると、高齢者世帯のうち、一人暮らしや高齢者の夫婦のみの世帯は5割を超えています。また、加齢に伴い要介護・要支援認定率は高くなります。ニーズ調査結果では、要支援者では、一人暮らしが35.0%と高くなっています。一般高齢者においても、介護・介助が必要な人がおり、支援を必要とする人は10.9%となっており、地域での見守りや支え合いを強化していくことが大切です。

また、在宅での生活を支援するため、介護予防・日常生活支援総合事業をはじめ、様々なサービスを実施していますが、高齢者のニーズと実態に合わせて、適切なサービス提供を行うコーディネート機能の強化を図ることが重要です。

高齢者が増える中、サービスの利用者の発掘だけではなく、元気な高齢者が地域での活躍を推進するためにも、ボランティア等、支援する人の発掘と育成を図る必要があります。

また、ヒアリング調査では、交通手段の不足から通院・買い物などにおける移動支援の必要性が指摘されています。地域のニーズと移送サービス事業の可能性の検証を踏まえながら、外出支援など適切な生活支援のためのサービスを提供することが求められます。

(5) 安心して暮らせる環境の整備

住まいは生活の基盤となるものであり、生涯を通じて豊かで安定した住生活の確保を図っていく必要があります。

高齢者の一人暮らし世帯や高齢者のみの世帯が今後も増加し、高齢者のニーズが介護も含めて多様化することが予測される中、それぞれのライフスタイルや介護ニーズに見合った住まいとして適切に選択できるよう、ニーズを勘案しながら、住環境を整備する必要があります。

関係機関の効果的な連携の下に、地域の協力を得て、交通事故、犯罪、災害等から高齢者を守り、安全にかつ安心して生活できる環境の形成を図ることが大切です。

また、ニーズ調査では、わずかではあるものの市内において、高齢者が被害者となる犯罪が起きていることがうかがわれ、高齢者が被害を受けないように、地域や関係機関と連携し、防犯体制を強化していく必要があります。

平成 23 年の東日本大震災や大規模自然災害等の発生により、防災に対する意識は高まっています。高齢者の中には、災害などの緊急時に避難することが難しい人も多く、本庄市地域防災計画に基づき、高齢者の避難支援体制の強化を進めていくことが重要です。

(6) 介護サービスの充実による安心基盤づくり

高齢者が介護を必要とする状態になっても、その人らしく、安心して生活ができるよう、地域の実情に応じた居宅サービス・施設サービスの充実が必要です。また、介護サービスの充実を図るため、従来のフォーマルサービスだけでなく、インフォーマルサービスを活用するなど、多様なサービス提供を行うことが重要です。

介護サービスの提供体制の確保・拡充が求められる中、ニーズ調査結果をみると、介護保険制度について周知が十分にされていないことが浮き彫りになりました。また、在宅介護実態調査によると、就労している介護者の2割が、今後も働きながら介護を続けていくのは難しいと感じており、介護サービスの提供体制の充実が求められます。今後も、制度の周知に取り組むとともに、制度の持続可能性を確保していくため、サービス内容と費用の両面から捉えた介護給付費の適正化を推進していくことが必要です。

アンケートによりますと、高齢者の施策として、今後充実させてほしいこととして最も多かったのが、「声かけや見守りなど一人暮らし高齢者への支援」となっています。声かけ見守り活動は自治会、民生委員等が現在行っています。地域の住民等の高齢者への見守り活動は、地域の高齢者にとって最も身近な、且つ、インフォーマルなサービスとして今後さらに拡大し、また、フォーマルなサービスと連携していく必要があります。



第 3 章

計画の基本方針

1 2025 年の高齢化のさらなる進行への対応

本市においても、団塊の世代が後期高齢者（75 歳以上）となる平成 37 年（2025 年）には、介護保険給付費や医療費、高齢者福祉事業費などの社会保障費の支出が一層増加して、大きな負担が生じることが予想されます。

本計画では、上位計画である本庄市総合振興計画の健康福祉分野で掲げる「みんなで支え合い、健やかにいきいきと暮らせるまち」と本庄市地域福祉計画の基本理念「みんなで支え合う思いやりのあるまち 本庄」を目指し、将来予測される高齢化のさらなる進行による社会保障の課題を見据え、持続可能な高齢者福祉と介護保険制度を運営することと、高齢者が健康で幸せに暮らせる地域社会を築くことを目指します。

2 計画の基本方針

平成 37 年（2025 年）の高齢化のさらなる進行を見据え、地域包括ケアシステムを深化・推進するため、以下の基本方針と 5 つの方針の下に高齢者保健福祉及び介護保険にかかる施策・事業の総合的な推進を図ります。

基本方針 地域包括ケアシステムの深化と推進

高齢化のさらなる進行と要介護等高齢者の伸びを踏まえて、介護保険サービスの量的な整備と質の向上を図るとともに、医療・介護・予防・住まい・生活支援の一体的な提供を図る地域包括ケアシステムの構築をめざします。

【施策の展開】

1. 地域包括ケアの推進体制の強化
2. 地域包括支援センター機能の充実

方針1 健康寿命の延伸と生きがいつくりの推進 <予防>

いきいきと人生を送ることができるように、健康づくりと、介護予防を推進し、高齢期の健康に対する意識を高め、高齢者ができるだけ長く元気で暮らせるように支援していきます。

また、地域活動の充実により生きがいつくりを推進するとともに、社会の担い手として活躍できるよう支援していきます。

- 【施策の展開】**
1. 健康づくり・疾病予防の推進
 2. 介護予防の推進
 3. 生きがいつくりの推進
 4. 社会参加の促進

方針2 在宅医療・認知症ケアの推進 <医療>

医療と介護を必要とする高齢者に、在宅医療と介護サービスを一体的に提供するため、医療・介護の連携を進めるとともに、在宅医療の一層の充実を図っていきます。

また、認知症高齢者の増加に対応して、医療・介護など地域の連携のもとで総合的な認知症関連施策を推進します。

- 【施策の展開】**
1. 在宅医療・介護連携の推進
 2. 認知症関連施策の充実

方針3 高齢者が地域で暮らす体制づくり <生活支援>

高齢者の日常生活を支援するために、配食サービスやホームヘルプサービス、家事援助などの生活支援や、相談、見守り、安否確認等、在宅生活を継続するための支援を充実します。

また、地域全体で高齢者を見守り、支えていけるように、高齢者とさまざまな世代の交流を促進し、支え合いの地域づくりを進めていきます。

【施策の展開】

1. 生活支援サービスの体制整備
2. 在宅生活の支援
3. 家族介護者への支援
4. 支え合いの地域づくりの推進

方針4 安心して暮らせる環境の整備 <住まい>

高齢者が安心して在宅生活を続けられるよう、居住継続の支援を行うとともに、日常生活の基盤となる住まいについての情報提供や必要な施設の整備を促進します。

また、高齢者が気軽に出かけられる公共交通の検討・見直しや、防災・防犯にも配慮した安全で安心なまちづくりを推進します。

【施策の展開】

1. 多様な住まい方の支援
2. 高齢者にやさしいまちづくりの推進
3. 防犯・防災対策の推進

方針5 介護サービスの充実による安心基盤づくり <介護>

高齢化のさらなる進行と要介護等高齢者の伸びを踏まえて、介護保険サービスの計画的な整備を進め、介護サービスの円滑な提供を図ります。

また、良質なサービスの提供が可能となるように、福祉人材の育成・支援やサービスの質の向上のための取組にも力を入れていくとともに、サービスが適切に利用できるよう、情報提供・相談体制の充実も図ります。

- 【施策の展開】
1. 介護保険サービス基盤の整備
 2. サービスの質の向上
 3. 情報提供・相談体制の充実
 4. 低所得者対策の推進



3 基本方針に基づく施策の体系

(1) 計画の体系

【基本方針】



第4章

計画の具体的な取り組み

基本方針 地域包括ケアシステムの深化と推進

(1) 地域包括ケアの推進体制の強化

施策の展開

医療・介護・予防・住まい・生活支援を一体的に提供する地域包括ケア体制を拡充していくため、地域ごとに高齢者のニーズや状態に応じた必要なサービスが切れ目なく提供できる体制が重要です。

地域包括支援センターを拠点に、医療や地域の関係団体・機関による各種ネットワークを結びつけるとともに、地域住民による互助や地域の関係団体などによる活動と合わせ、一人暮らし高齢者や認知症高齢者など要援護者への見守り等の効果的な支援が可能となる重層的なネットワークの構築を図ります。

今後の取り組み

具体事業	取り組み内容	担当課
地域包括ケアの推進体制づくり	自治会、民生委員、NPO、各種ボランティア、老人クラブ、本庄市社会福祉協議会、地域住民をはじめとする地域の関係者や団体と連携して、拠点となる地域包括支援センターを中心とした医療、介護、介護予防、住まい、生活支援の5つのサービスを一体的に提供できる体制を整備します。また、高齢者の見守りや支え合いなどの支援ネットワークの構築を図り、地域包括ケアシステムを可能な限り早い時期に構築します。	介護保険課

(2) 地域包括支援センター機能の充実

施策の展開

地域包括支援センターの機能及び地域や関係機関との連携を強化し、情報提供や相談体制をさらに強化します。また、地域ケア会議を充実し、個別ケースに関する対策の検討・情報交換、地域資源の状況や不足しているサービスなどの地域課題を把握し、地域への展開に向けて取り組みます。

今後の取り組み

具体事業	取り組み内容				担当課
地域ケア会議の支援	医療・介護等の多職種が協働して高齢者の個別の課題を解決するため、地域包括支援センターごとに開催する地域ケア会議を支援します。				介護保険課
【目標指標】各地域包括支援センターにおける開催回数					
現状値 (平成28年度実績)	平成30年度 (2018年度) 目標値	平成31年度 (2019年度) 目標値	平成32年度 (2020年度) 目標値		
3	12	12	12		
総合相談支援事業	身体・精神的問題をはじめ、閉じこもりなどの心理的問題、親子関係などの社会的問題、生活困窮などの経済的問題等様々な困難を抱えた高齢者本人や家族、地域住民からの様々な相談を受け、介護・福祉・生活支援など必要なサービスとその担当機関をつなげる総合相談を、更に充実していきます。				介護保険課
【目標指標】相談件数					
現状値 (平成28年度実績)	平成30年度 (2018年度) 目標値	平成31年度 (2019年度) 目標値	平成32年度 (2020年度) 目標値		
902	930	960	990		
地域包括支援センターの機能強化	高齢者人口の増加、相談件数の増加等に応じた人員を確保するとともに、在宅医療の相談員や認知症地域支援推進員を配置し、在宅医療、介護、福祉の連携や地域におけるネットワーク形成の強化を図り、機能強化に努めます。				介護保険課
地域包括支援センター運営協議会	地域包括支援センターの公正かつ中立な事業運営を図るため、地域包括支援センターの設置や運営に関する事、地域包括ケアに関する事について必要な協議・提言を行います。				介護保険課
地域包括支援センターの周知	地域包括支援センターの役割と機能を広報紙やホームページ等を活用して周知し、支援を必要とする高齢者やその家族がスムーズに相談とサービスを利用できるようにします。				介護保険課

具体事業	取り組み内容	担当課
包括的・継続的ケア マネジメント事業	地域のケアマネジャーの日常業務に関する相談窓口として、ケアマネジャーへの支援を通じて、より暮らしやすい地域のネットワークづくりに取り組みます。医療・介護など関係機関等の連携や在宅と施設の連携など、様々な職種が協働・連携して、個々の高齢者の状況や変化に応じた支援を行います。	介護保険課
権利擁護事業	高齢者などからの権利侵害に係る相談への対応、成年後見制度の円滑な利用に向けた支援、虐待や消費者被害の防止及び対応を行います。	介護保険課
高齢者虐待への対応	高齢者虐待の事実確認や判断、対応検討を行う早期対応の体制を強化します。 また、警察等の関係機関や有識者から構成される虐待防止ネットワーク会議を開催し、より適切な支援や防止対策について協議・決定します。	介護保険課

方針1 健康寿命の延伸と生きがいつくりの推進<予防>

(1) 健康づくり・疾病予防の推進

施策の展開

健康教育、イベント、広報などを通じ、各種健（検）診の目的・重要性などについて、積極的な周知を図るとともに、各種健（検）診の受診促進に向け、さまざまなライフスタイルに合わせた受診しやすい健（検）診体制の検討など取り組みを推進します。

また、健康づくりを推進するため、健康教室やスポーツ大会等の機会の充実に努めるとともに、介護予防事業などの関連事業と連携し、事業内容の充実を図ります。

今後の取り組み

具体事業	取り組み内容	担当課
本庄市健康づくり推進総合計画の推進	市民の健康保持と増進を総合的に推進するための基本計画である「本庄市健康づくり推進総合計画」の進捗状況の確認をしていきます。	健康推進課
人間ドック	35歳～74歳までの国民健康保険加入者と75歳以上の市民に対し人間ドック検査料に対する補助を行っています。自己の健康管理に積極的に役立ててもらえるなどの取り組みを進めます。	保険課
各種がん検診	がんの早期発見・がん死亡率の低下を目的とし、各種がん検診を実施します。また、がん検診の受診率向上をねらいとし、市ホームページ及び広報にて、がん検診を受診することの重要性や検診日程の情報を掲載し、個別に郵送による受診案内も行います。	健康推進課
骨粗しょう症検診	40・45・50・55・60・65・70歳の女性を対象に、集団検診を行っています。超音波による踵部の骨密度測定をしています。	健康推進課
歯周疾患検診	40・45・50・55・60・65・70歳の市民を対象に、医療機関での個別検診を行っています。今後、対象年齢の拡大を図ってまいります。	健康推進課
健康関連イベントの開催	健康教室やスポーツ大会等の健康関連イベントを開催し、高齢者の健康づくりを推進します。	地域福祉課

(2) 介護予防の推進

施策の展開

要介護状態の発生をできる限り防ぐとともに、要介護状態にあってもその悪化をできる限り防ぎ、さらには軽減を目指して介護予防を推進します。

また、高齢者が地域においてできる限り自立した日常生活を営めるよう、住民主体の活動的で継続的な通いの場としての介護予防事業を展開します。

今後の取り組み

具体事業	取り組み内容				担当課
筋力アップ教室の開催	筋力の低下や転倒を予防するために、簡単で無理のない筋力トレーニングを行います。自主グループの育成を推進し、事業の拡大を図ります。				介護保険課
【目標指標】参加実人員					
現状値 (平成28年度実績)	平成30年度 (2018年度) 目標値	平成31年度 (2019年度) 目標値	平成32年度 (2020年度) 目標値		
2,200	2,422	2,462	2,502		
サポーター養成講座の開催	地域において活躍するボランティアリーダー（介護予防（筋力アップ）、生活支援、認知症サポーター）の養成を促進し、地域での自主活動を促進します。				介護保険課
【目標指標】参加実人員					
現状値 (平成28年度実績)	平成30年度 (2018年度) 目標値	平成31年度 (2019年度) 目標値	平成32年度 (2020年度) 目標値		
93	100	110	120		
介護予防普及啓発事業（各種講座等の開催）	自立した生活が送れるよう、介護予防の普及・啓発を図るため口腔機能向上・栄養改善・運動機能向上・認知症サポーター養成講座・シナプソロジー等について、住民主体の通いの場へ講師を派遣します。				介護保険課
【目標指標】講座開催回数					
現状値 (平成28年度実績)	平成30年度 (2018年度) 目標値	平成31年度 (2019年度) 目標値	平成32年度 (2020年度) 目標値		
33	43	48	53		
地域介護予防活動支援事業	地域における住民主体の介護予防活動（筋力アップ）を実施する際、立ち上げのための支援を行い、地域ぐるみで介護予防を推進します。				介護保険課
【目標指標】支援団体数					
現状値 (平成28年度実績)	平成30年度 (2018年度) 目標値	平成31年度 (2019年度) 目標値	平成32年度 (2020年度) 目標値		
7	13	16	19		

具体事業	取り組み内容			担当課
一般介護予防事業 評価事業	地域における介護予防事業の様々な取り組みについて、その有効性や必要性を検証評価して、介護予防の効率的な推進を図ります。			介護保険課
【目標指標】評価数				
現状値 (平成28年度実績)	平成30年度 (2018年度) 目標値	平成31年度 (2019年度) 目標値	平成32年度 (2020年度) 目標値	
0	5	5	5	
いきいき教室の開催 (地域リハビリテーション活動支援事業)	理学療法士等専門職による筋力の低下や転倒を予防するための運動や、脳の活性化を図る頭の体操や、口腔ケアなどの複数のプログラムを組み合わせ、心身の健康を増進します。			介護保険課
【目標指標】参加実人員				
現状値 (平成28年度実績)	平成30年度 (2018年度) 目標値	平成31年度 (2019年度) 目標値	平成32年度 (2020年度) 目標値	
281	300	310	320	
介護予防ケアマネジメント	地域包括支援センターが、支援が必要な高齢者にアセスメントを行い、その状態や置かれている環境等に応じて、本人が自立した生活を送ることができるように、①訪問型サービス、②通所型サービス、③その他の生活支援サービスを組み合わせ、ケアプランを作成します。市では、サービスの適切な利用を促進して介護予防を支援します。			介護保険課
【目標指標】ケアマネジメント件数				
現状値 (平成28年度実績)	平成30年度 (2018年度) 目標値	平成31年度 (2019年度) 目標値	平成32年度 (2020年度) 目標値	
1,712	3,500	3,600	3,720	
介護予防把握事業	見守り活動などを行う地域の人たちや団体と協力することにより、家に閉じこもるなど何らかの支援を必要とする高齢者の把握に努めます。			介護保険課
介護予防普及啓発事業	広報紙やホームページの活用、パンフレットの配布などにより、介護予防の大切さを啓発するとともに、介護予防イベントの開催など必要な情報を周知します。			介護保険課

(3) 生きがいつくりの推進

施策の展開

高齢者のニーズを捉えながら、講座、イベントの開催、市民総合大学・老人クラブの活性化、子どもたちとの世代間交流などを図り、高齢者の活動の場を拡大することにより、生きがいつくりを推進します。

今後の取り組み

具体事業	取り組み内容				担当課
市民総合大学の充実	市民総合大学のシニアコースのプログラムをさらに充実するとともに、一般講座でも高齢者のニーズに対応したプログラムを開催します。				生涯学習課
【目標指標】市民総合大学（シニアコース）参加者延人数					
現状値 (平成28年度実績)	平成30年度 (2018年度) 目標値	平成31年度 (2019年度) 目標値	平成32年度 (2020年度) 目標値		
1,723	1,600	1,700	1,800		
健康講座・介護予防講座の推進	市民総合大学や公民館事業で、健康講座や介護予防講座を一層充実し、高齢者とこれから高齢者になる人の健康増進を推進します。				生涯学習課
【目標指標】参加者延人数					
現状値 (平成28年度実績)	平成30年度 (2018年度) 目標値	平成31年度 (2019年度) 目標値	平成32年度 (2020年度) 目標値		
総合大学（シニア）:1,723 公民館:1,698	総合大学（シニア）:1,600 公民館:2,000	総合大学（シニア）:1,700 公民館:2,000	総合大学（シニア）:1,800 公民館:2,000		
老人福祉センターの活用	指定管理者のノウハウを活かし、高齢者向けの各種事業を実施することで、高齢者の健康づくり・生きがいつくりの拠点として、施設利用を促進します。				地域福祉課
【目標指標】利用者数					
現状値 (平成28年度実績)	平成30年度 (2018年度) 目標値	平成31年度 (2019年度) 目標値	平成32年度 (2020年度) 目標値		
21,270人	21,500人	21,500人	21,500人		
生涯学習関係団体との連携	市内の文化団体や教育機関、NPOなどと連携を深め、多彩な内容の講演会や講座を開催します。				生涯学習課
高齢者の多様化したニーズへの対応	団塊の世代をはじめ年代により多様な高齢者のニーズを把握して、イベントや教室を企画・開催します。関係課と連携して健康増進を目的に、「市民一人1スポーツ」の実現に取り組みます。				体育課

具体事業	取り組み内容	担当課
老人クラブの活動支援	単位老人クラブと老人クラブ連合会の活動を支援し、高齢者の健康づくり・生きがいづくりを促進します。 また、団塊の世代を中心とした新世代の高齢者が、魅力を感じて参加したくなる事業や活動を企画実施することによる新規会員の加入を促進します。	地域福祉課
保育所地域活動事業	地域の親子や高齢者と保育所の子どもたちが、餅つきなどの行事やレクリエーションを通して、世代間・異年齢児による交流を図ります。	子育て支援課

(4) 社会参加の促進

施策の展開

高齢者が培った経験や技術を社会の中で生かし、社会の担い手として活躍出来るよう、NPOやボランティア等のコミュニティ活動の重要性について市民の意識を醸成します。また、高齢者の就労機会が広がるように、登録者数の増加をめざすとともに、シルバー人材センターの周知と利用機会の向上を図ります。

今後の取り組み

具体事業	取り組み内容	担当課
シルバー人材センターの運営助成	シルバー人材センターの運営費を補助して業務の充実を図り、高齢者の就労を支援します。	地域福祉課
多様な就労の促進	ハローワーク（公共職業安定所）や埼玉県との連携による市の関係窓口等での中高年求人情報の提供と事業所への高齢者雇用の啓発強化を図ります。 ハローワークや埼玉県発行の中高年向け就労支援情報に関する資料を、市の関係施設に設置し、広く周知を行います。	商工観光課

方針2 在宅医療・認知症ケアの推進<医療>

(1) 在宅医療・介護連携の推進

施策の展開

病院や施設以外で安心して自分らしい療養生活を送ることができるよう、在宅医療に必要なサービスを充実させ、在宅医療の必要性について周知啓発に努めます。

また、医療ニーズと介護ニーズを併せ持つ高齢者を地域で支えていくために、多職種による連携の体制を整えます。

特に医療現場との密接な連携が不可欠な「切れ目のない在宅医療と介護サービスの提供体制の構築推進」と「在宅医療・介護連携に関する相談支援」については、本庄市児玉郡医師会や本庄市児玉郡歯科医師会等との協力で進めていきます。

今後の取り組み

具体事業	取り組み内容	担当課
在宅医療等推進の協議会の運営	地域における在宅医療等を総合的に推進するため、在宅医療・介護に関する実態把握や支援に関すること、医療・介護・福祉関係の連携等に関して協議します。	介護保険課
地域包括支援センターの活用	地域包括支援センターに在宅医療の相談員を配置して、在宅医療等の相談支援を充実します。	介護保険課
在宅医療に必要なサービスの整備	地域密着型サービスの定期巡回・随時対応型訪問介護看護など、在宅医療に必要なサービスの整備に努めます。	介護保険課
在宅医療連携拠点の運営	本庄市児玉郡医師会や児玉郡内の3町と連携して、在宅医療に必要な体制を整備します。	介護保険課

(2) 認知症関連施策の充実

施策の展開

認知症高齢者の尊厳が守られ、安心して生活できる地域をつくるため、認知症に対する理解が地域全体に広まるよう、認知症に関する知識の普及啓発をあらゆる機会を活用して推進します。

また、軽度認知障害（MCI）という認知症になる一歩手前の段階にある人を早期発見し、医療機関の受診につなげるための支援を行うことで認知症の予防を推進します。

判断能力の低下した高齢者の権利や財産を保護するためには、成年後見制度の活用が有効ですが、成年後見制度の利用を促進するため、弁護士会、司法書士会、社会福祉士会を始め、社会福祉協議会及び法人後見に携わっているNPO等とも連携を図り、本市の成年後見制度の体制を充実させていきます。

このほか、地域包括支援センターが行う権利擁護事業において相談体制の充実に取り組むとともに、本庄市社会福祉協議会が行う法人成年後見事業を充実させるために財政的支援をします。

今後の取り組み

具体事業	取り組み内容				担当課
認知症サポーターの養成と活用	認知症に関する正しい知識と理解を持ち、認知症の人やその家族に地域でできるだけ支援をする認知症サポーターの養成を推進して、ボランティアを充実します。				介護保険課
【目標指標】参加人数					
現状値 (平成28年度実績)	平成30年度 (2018年度) 目標値	平成31年度 (2019年度) 目標値	平成32年度 (2020年度) 目標値		
568	650	650	650		
成年後見制度の活用	成年後見市長申立制度の活用を推進し、法人成年後見事業を実施している本庄市社会福祉協議会や成年後見を推進するNPOと連携し、成年後見制度の利用を促進します。				介護保険課
【目標指標】市長申立数					
現状値 (平成28年度実績)	平成30年度 (2018年度) 目標値	平成31年度 (2019年度) 目標値	平成32年度 (2020年度) 目標値		
3	5	5	5		

具体事業	取り組み内容				担当課
成年後見センターの開設の検討	権利擁護の中核となる成年後見センターの開設を検討します。また、成年後見制度の利用の促進に関する法律に基づく国の基本計画を踏まえた計画の策定を検討します。				地域福祉課
【目標指標】設置数					
現状値 (平成28年度実績)	平成30年度 (2018年度) 目標値	平成31年度 (2019年度) 目標値	平成32年度 (2020年度) 目標値		
0件	0件	1件	1件		
市民後見人の確保と育成	市民後見人養成講座を実施し、市民後見人の確保、育成を図ります。講座の内容については、今後見直しを行っていきます。				地域福祉課
【目標指標】受講者数					
現状値 (平成28年度実績)	平成30年度 (2018年度) 目標値	平成31年度 (2019年度) 目標値	平成32年度 (2020年度) 目標値		
14人	10人	10人	10人		
成年後見相談事業	自主的に養成講座に参加し修了した市民の方が市民後見を目指しながら、地域の人からの成年後見等に関する相談を弁護士や司法書士と共に受けています。				地域福祉課
【目標指標】相談件数					
現状値 (平成28年度実績)	平成30年度 (2018年度) 目標値	平成31年度 (2019年度) 目標値	平成32年度 (2020年度) 目標値		
10	15	15	15		
認知症地域支援推進員の養成と配置	認知症地域支援推進員を地域包括支援センターに配置して、認知症の人や認知症の家族の在宅生活を支援します。				介護保険課
認知症初期集中支援チーム	認知症や認知症の可能性のある人、その家族に対して、関わりの初期段階で包括的かつ集中的なアセスメントや支援などを認知症初期集中支援チームで取り組みます。				介護保険課
認知症ケアパスの作成と普及	認知症の人が、それぞれの状態に応じて医療・介護・福祉のサービスを適切に利用できるように認知症ケアパスを作成し、各サービスの関係者及び地域住民に普及し活用を図ります。				介護保険課
徘徊高齢者探知事業	徘徊高齢者に携帯用端末を貸与し、居場所が不明になった時、家族等がオペレーションセンターに電話又はインターネットで問い合わせ、位置情報の提供を受けることができます。また、家族等が出向いて保護できない場合は委託業者が代行します。				地域福祉課
権利擁護が必要な高齢者の把握	権利擁護が必要な認知症高齢者や虐待事例を把握するため、自治会、民生委員など的高齢者見守りの協力者、市内を巡回するガス・電気事業者、生活協同組合などの民間事業者などと広く連携してネットワークを構築します。				地域福祉課
高齢者の権利擁護の啓発	高齢者の権利擁護の大切さや、認知症高齢者への理解、高齢者虐待の問題等について、広報紙やホームページの活用、パンフレットの配布等で地域住民に普及啓発します。				介護保険課
認知症の人を見守るネットワークの構築	行政や医療・介護・福祉の関係者、民生委員や活動者（福祉委員）をはじめとする地域の人や団体が連携し、認知症の人や認知症の可能性のある人を地域ぐるみで見守るネットワークを構築します。				介護保険課

具体事業	取り組み内容	担当課
認知症の早期発見・早期対応	認知症初期スクリーニングを普及・啓発するとともに、認知症の見守りネットワークを通じて認知症の人や認知症の可能性のある人を可能な限り早く把握し、必要な支援やサービスにつなげる早期対応の体制を整備します。	介護保険課
徘徊してしまう認知症の人への対応	徘徊してしまう認知症の人や、行方が分からなくなった認知症の人を認知症の見守りネットワークや県・警察と連携して対応します。	介護保険課
認知症の人を介護する家族のサポート体制の充実	認知症介護の相談体制の充実、認知症に関する家族講座の開催や訪問指導を通して、家族をサポートします。	介護保険課

本庄市社会福祉協議会が実施している取り組み

具体事業	取り組み内容
福祉サービス利用援助事業	判断能力の不十分な高齢者等を対象に、福祉サービスの利用援助や日常的な金銭管理を行うことにより、高齢者等の支援を行います。
法人成年後見事業	高齢者等の権利擁護を図るため、社会福祉協議会が成年後見人、保佐人又は補助人となり、判断能力が不十分な高齢者の保護・支援を行います。

方針3 高齢者が地域で暮らす体制づくり<生活支援>

(1) 生活支援サービスの体制整備

施策の展開

地域で不足するサービスの担い手の養成やサービスの提供主体間のネットワークの構築など、多様なサービスを提供できる体制整備を図ります。

今後の取り組み

具体事業	取り組み内容			担当課
生活支援サービス協議体の設置	行政機関、本庄市社会福祉協議会、社会福祉法人、NPO、ボランティア団体、介護サービス事業者、地縁組織などサービスの関係者が集まり、生活支援サービスの体制整備と運営を推進します。			介護保険課
【目標指標】設置数				
現状値 (平成28年度実績)	平成30年度 (2018年度) 目標値	平成31年度 (2019年度) 目標値	平成32年度 (2020年度) 目標値	
1	5	5	5	
生活支援コーディネーターの配置	介護予防・生活支援サービスの提供体制の構築や運営をコーディネートする生活支援コーディネーターは市内全域(第1層)で1名配置していますが、さらに、日常生活圏域(第2層)ごとに1名配置し、生活支援サービス体制の整備を目指します。			介護保険課
【目標指標】コーディネーター数				
現状値 (平成28年度実績)	平成30年度 (2018年度) 目標値	平成31年度 (2019年度) 目標値	平成32年度 (2020年度) 目標値	
1	5	5	5	

(2) 在宅生活の支援

施策の展開

介護保険制度の改正により、既存の介護事業所による既存のサービスに加えて、NPO、民間事業者、ボランティアなど地域の多様な主体を活用して高齢者を支援することが可能となったため、今後、本市でも地域ニーズにあった生活支援サービスを、介護予防・日常生活支援総合事業へ移行または創出し、高齢者の在宅生活を支援していきます。また、買い物弱者への支援として介護予防・日常生活支援総合事業による移送サービスとともに、これらのサービスの対象外の方についての支援策の実現に向けて検討していきます。

今後の取り組み

具体事業	取り組み内容				担当課
訪問介護 (事業者指定)	介護保険給付から地域支援事業に移行した訪問介護事業で訪問介護員による身体介護・生活援助のサービスが必要な方に提供します。介護保険事業者をサービス提供者に指定して実施します。				介護保険課
【目標指標】事業所数					
現状値 (平成28年度実績)	平成30年度 (2018年度) 目標値	平成31年度 (2019年度) 目標値	平成32年度 (2020年度) 目標値		
18	18	18	18		
訪問型サービスA	掃除、買い物、洗濯などの生活援助サービスで、事業者指定による訪問介護の基準を緩和したサービスです。シルバー人材センターやNPO、民間事業者をサービス提供者に指定又は委託して実施します。				介護保険課
【目標指標】事業所数					
現状値 (平成28年度実績)	平成30年度 (2018年度) 目標値	平成31年度 (2019年度) 目標値	平成32年度 (2020年度) 目標値		
1	6	7	8		
訪問型サービスB	生活援助サービスで、住民主体の自主活動として行うものです。				介護保険課
【目標指標】実施団体数					
現状値 (平成28年度実績)	平成30年度 (2018年度) 目標値	平成31年度 (2019年度) 目標値	平成32年度 (2020年度) 目標値		
0	1	2	3		
訪問型サービスC	保健・医療の専門職により提供される3～6か月の短期間で行われるサービスです。支援が必要な人の居宅に専門職が訪問し、必要な相談・指導等を実施します。				介護保険課
【目標指標】実施団体数					
現状値 (平成28年度実績)	平成30年度 (2018年度) 目標値	平成31年度 (2019年度) 目標値	平成32年度 (2020年度) 目標値		
0	1	2	3		

具体事業	取り組み内容			担当課
訪問型サービス D	通院等をする場合における送迎前後の付き添い支援や、通所型サービス等の送迎を住民主体の自主活動として行うものです。			介護保険課
【目標指標】実施団体数				
現状値 (平成 28 年度実績)	平成 30 年度 (2018 年度) 目標値	平成 31 年度 (2019 年度) 目標値	平成 32 年度 (2020 年度) 目標値	
0	1	2	4	
通所介護 (事業者指定)	介護保険給付から地域支援事業に移行した通所介護事業です。要支援者等について介護予防を目的として施設に通い、一定の期間入浴、排せつ、食事の介護等、日常生活上の支援及び機能訓練を行うものです。介護保険事業者をサービス提供者に指定して実施します。			介護保険課
【目標指標】事業所数				
現状値 (平成 28 年度実績)	平成 30 年度 (2018 年度) 目標値	平成 31 年度 (2019 年度) 目標値	平成 32 年度 (2020 年度) 目標値	
38	38	38	38	
通所型サービス A	運動やレクリエーションを中心としたミニ・デイサービスで、事業者指定による通所介護の基準を緩和したサービスです。NPOや民間事業者をサービス提供者に指定又は委託して実施します。			介護保険課
【目標指標】事業所数				
現状値 (平成 28 年度実績)	平成 30 年度 (2018 年度) 目標値	平成 31 年度 (2019 年度) 目標値	平成 32 年度 (2020 年度) 目標値	
0	6	7	8	
通所型サービス B	身近な地域に体操や運動等の活動場所などを設置するもので、住民主体の自主活動として行うものです。			介護保険課
【目標指標】実施団体数				
現状値 (平成 28 年度実績)	平成 30 年度 (2018 年度) 目標値	平成 31 年度 (2019 年度) 目標値	平成 32 年度 (2020 年度) 目標値	
0	4	8	12	
通所型サービス C	保健・医療の専門職により提供される 3～6 か月の短期間で行われるサービスです。専門職が生活行為の改善を目的とした効果的な介護予防プログラムを実施します。			介護保険課
【目標指標】実施団体数				
現状値 (平成 28 年度実績)	平成 30 年度 (2018 年度) 目標値	平成 31 年度 (2019 年度) 目標値	平成 32 年度 (2020 年度) 目標値	
0	1	2	3	

具体事業	取り組み内容			担当課
栄養改善を目的とした配食	栄養改善を目的とした配食を行う介護予防事業です。ボランティアによる見守りのための配食活動と連携・調整して事業を推進します。			介護保険課
【目標指標】実施団体数				
現状値 (平成28年度実績)	平成30年度 (2018年度) 目標値	平成31年度 (2019年度) 目標値	平成32年度 (2020年度) 目標値	
0	1	1	3	
住民ボランティア等が行う見守り	定期的な安否確認や緊急時の対応を介護予防事業として行うものです。ボランティアによる一般見守り活動と連携・調整して事業を推進します。			介護保険課
訪問型・通所型サービスの一体的提供	高齢者の状態に合わせて、訪問型サービスと通所型サービスを組み合わせて生活支援を行い、高齢者の多様なニーズに対応するものです。			介護保険課
高齢者生活支援短期入所事業(ショートステイ)	介護者が疾病等により、一時的に家庭で介護することが困難になり、家庭で生活できない高齢者を養護老人ホーム等で預かり日常生活の世話をします。高齢者が住み慣れた地域で安心して生活できるようサービスを提供し、事業の広報・周知に努めます。			地域福祉課
緊急通報システム事業	一人暮らし高齢者で、身体上慢性的な疾患等により症状の急変や事故等の理由で急に他者の援助が必要な時、緊急電話を使用することにより、速やかに援助を求められます。			地域福祉課
高齢者入浴料助成事業	入浴設備がない又は故障等により使用できない住居に居住している市民税非課税世帯の高齢者に月5枚分の入浴券を発行し、市と契約をした市内の入浴施設にて無料で入浴することができます。			地域福祉課
福祉電話設置	電話を設置することにより、孤独感を和らげ、コミュニケーション等の手段として関係機関の協力を得て、安否の確認を行います。(基本料は無料、通話料は本人負担)			地域福祉課
要介護高齢者訪問理美容サービス事業	要介護4又は5に認定されている高齢者を対象に、理美容組合に加入している理容師や美容師が居宅を訪問して、理美容サービスを年4回提供します。			地域福祉課
要介護高齢者ふとん乾燥等事業	要介護4又は5に認定されている市民税非課税世帯の高齢者を対象に、寝具の乾燥消毒、丸洗いを市の委託を受けた業者が訪問及び集配して行います。			地域福祉課

(3) 家族介護者への支援

施策の展開

家族介護者の身体的・経済的・心理的な負担を軽減するための支援を充実します。

また、介護保険制度や高齢者福祉サービス、相談窓口等の情報提供については、家族介護者にとっての解りやすさ・入手しやすさを重視し、必要な支援が必要な時に活用できるよう情報内容や提供方法を改善します。

今後の取り組み

具体事業	取り組み内容				担当課
介護者リフレッシュ事業	高齢者を介護している方を対象に介護者相互の交流会などを実施して、心身の元気回復（リフレッシュ）を図ります。				地域福祉課
【目標指標】参加者数					
現状値 (平成 28 年度実績)	平成 30 年度 (2018 年度) 目標値	平成 31 年度 (2019 年度) 目標値	平成 32 年度 (2020 年度) 目標値		
31 人	35 人	35 人	35 人		
要介護者紙おむつサービス事業	要介護 4 又は 5 に認定されている在宅の要介護者で失禁の状態にある方を対象に、月に一度、紙おむつ等を支給します。				地域福祉課
要介護高齢者介護手当支給	要介護 4 又は 5 に認定されている 60 歳以上の在宅の要介護者と同居し、常時介護している方 1 人に月額 8 千円の手当を支給します。				地域福祉課
家族介護慰労金支給	次の全ての要件に該当する方を介護している市民税非課税世帯の家族に年額 10 万円を支給します。 <ul style="list-style-type: none"> ・要介護 4 又は 5 に認定されてから 1 年以上経過している方 ・過去 1 年間、介護保険サービスを受けていない方（年間 1 週間程度のショートステイの利用を除く） ・過去 1 年間、病院又は診療所に 1 か月以上継続して入院していない方 				地域福祉課

(4) 支え合いの地域づくりの推進

施策の展開

自治会等が開催しているサロンや、見守り、外出支援などの生活支援サービスの提供を通じて、地域の支え合い活動を推進するとともに、高齢者がその活動の担い手として活躍していくことを推進します。

また、本庄市社会福祉協議会へ財政的支援を行うことによって、本庄市社会福祉協議会が実施する支えあいの地域づくりに関する事業を推進します。

今後の取り組み

具体事業	取り組み内容				担当課
介護予防・日常生活支援総合事業への高齢者の参加	介護予防・日常生活支援総合事業における訪問型サービスや通所型サービスの整備に当たり、高齢者ボランティア主体の事業の創出を推進します。				介護保険課
【目標指標】実施団体数					
現状値 (平成28年度実績)	平成30年度 (2018年度) 目標値	平成31年度 (2019年度) 目標値	平成32年度 (2020年度) 目標値		
0	5	10	15		
高齢者による高齢者支援	高齢者が高齢者を支援するボランティア活動の仕組みづくりを推進します。				介護保険課
【目標指標】生活支援サポーター登録者数					
現状値 (平成28年度実績)	平成30年度 (2018年度) 目標値	平成31年度 (2019年度) 目標値	平成32年度 (2020年度) 目標値		
23	53	68	83		
心配ごと相談事業	地域の民生委員が本庄会場と児玉会場で、ほぼ毎週市民の悩みや心配ごとを聴き取りながら相談に応じます。内容によっては関係機関への紹介を行います。				地域福祉課
【目標指標】相談件数					
現状値 (平成28年度実績)	平成30年度 (2018年度) 目標値	平成31年度 (2019年度) 目標値	平成32年度 (2020年度) 目標値		
79	80	80	80		

具体事業	取り組み内容	担当課
人材の組織化の促進	地域活動の場や関係団体・組織についての情報提供等の支援を行うことにより、発掘・育成した人材の活動への参加や新たな活動主体の組織化を促進します。	介護保険課
敬老意識の啓発	広報紙や敬老会等のイベントを通じて、敬老や福祉の意識を更に啓発します。	地域福祉課
社会教育等による福祉教育の推進	本庄市社会福祉協議会や市教育委員会など幅広い関係機関の連携により学習会や講演会を開催するとともに、小学校PTA家庭教育学級など家庭教育の場で福祉教育を推進します。	生涯学習課

本庄市社会福祉協議会が実施している取り組み

具体事業	取り組み内容
配食サービス事業	日常的に見守りを必要とする70歳以上の単身世帯を対象に、民生委員やボランティアの協力により配食を届ける際に世帯の安否確認及び見守りを行います。
高齢者世帯等安否確認事業	日常的に見守りを必要とする66歳以上の単身世帯並びに70歳以上の高齢者世帯を対象に民生委員の協力を得て、世帯の安否確認及び見守りを行います。
自治会による見守り活動の支援	自治会ごとの見守り活動の体制づくりに協力します。
ふれあいいきいきサロン支援事業	自治会等身近な地域を拠点に、高齢者の活動や交流の場、また居場所として、住民が主体となって運営するサロンの設置及び運営等を支援します。
地域会食事業	自治会や民生委員、ボランティア団体等と連携し、閉じこもり防止や地域のふれあいづくなどを目的に、食事会等を開催します。
友愛通信事業	日常的に見守りを必要とする70歳以上の単身世帯を対象にボランティアグループや個人ボランティアの協力によって、絵手紙を送ることにより安否確認を行います。
在宅福祉有償家事援助サービス事業	在宅の高齢者世帯等を対象に、日常生活の家事全般や外出介助等の支援を有償で提供し、住民参加型の家事援助サービスとして行います。
ボランティア活動事業	ボランティアへの関心を高める取り組みや講座等の開催、情報の提供等を行うことにより、地域福祉を担うボランティアの育成と活動を支援します。
介護の悩み相談運営	介護に関する総合的な相談に各種社会資源を活用しながら対応し、情報提供等を図ります。

方針4 安心して暮らせる環境の整備〈住まい〉

(1) 多様な住まい方の支援

施策の展開

高齢者を含め誰もが安心して住める公営住宅の適切な維持、管理に努めます。また、高齢者がその状況に応じた適切な住まいやサービスを確保できるようにするため、高齢者向けの住まい方に関する情報提供等を行います。

今後の取り組み

具体事業	取り組み内容	担当課
高齢者世帯等の優先入居制度	市営住宅における高齢者や身体障害者との同居世帯等に対する優先入居制度を継続実施します。	営繕住宅課
市営住宅の安全化	耐火住宅又は簡易耐火住宅を維持保全します。	営繕住宅課
サービス付き高齢者向け住宅・有料老人ホーム	高齢者の住居の安定確保のために必要な施設ですが、特定の地域に急速な立地が進むと、高齢者の転入増加により医療等の社会保障に影響が生じます。今後は、本市在住の高齢者の利用を想定した住宅建設が進むように意見書等を作成するとともに、地域バランスに配慮した登録受付を働きかけます。	地域福祉課
ケアハウス	一人暮らし高齢者等の増加を踏まえ、今後も施設の維持継続を確保していきます。	介護保険課

介護保険制度における施設や居住系サービス

種類	概要
特定施設入居者生活介護	有料老人ホームやケアハウス等に入居している高齢者が、日常生活上の支援や介護が受けられます。
介護老人福祉施設 (特別養護老人ホーム)	寝たきりや認知症で日常生活において常時介護が必要で、自宅では介護が困難な人が入所し、食事・入浴・排泄などの介護やその他日常生活の世話、機能訓練などが受けられます。
介護老人保健施設 (老人保健施設)	病状が安定している人に対して、医学的管理のもとで看護・介護・リハビリテーションを行う施設です。医療上のケアやリハビリテーション、日常的介護を一体的に提供し、在宅への復帰の支援が受けられます。
介護療養型医療施設	急性期治療が終了し、医学的管理のもとで長期療養が必要な人のための医療施設です。医療・看護・介護・リハビリテーションを受けられます。 ※「日常的な医学管理」や「看取り・ターミナルケア」等の医療機能と、「生活施設」としての機能を兼ね備えた新たな介護保険施設として「介護医療院」が創設され、現行の介護療養病床の経過措置期間が6年間延長されました。
認知症対応型共同生活介護(グループホーム)	認知症高齢者がスタッフの介護を受けながら共同で生活をする住宅です。
地域密着型介護老人福祉施設	「介護老人福祉施設」と同様のサービスを提供する小規模(29人以下)施設です。
地域密着型特定施設入居者生活介護	「特定施設入居者生活介護」と同様のサービスを提供する小規模(29人以下)施設です。

(2) 高齢者にやさしいまちづくりの推進

施策の展開

公共施設等のバリアフリー化を推進し、福祉の観点から施設の点検・整備を行うとともに、新たな施設整備については、ユニバーサルデザインの適用に努めます。

また、公共交通に関しては、多様化するニーズや交通弱者の移動手段の確保といった課題を踏まえ、検討・見直しを行います。

今後の取り組み

具体事業	取り組み内容				担当課
公共交通機関の充実	デマンド交通及び本庄シャトル便の利便性を向上し、利用を促進します。				企画課
【目標指標】利用者数					
現状値 (平成 28 年度実績)	平成 30 年度 (2018 年度) 目標値	平成 31 年度 (2019 年度) 目標値	平成 32 年度 (2020 年度) 目標値		
24, 251	26, 500	30, 000	33, 500		
バリアフリー化の推進	主要な施設（多くの人が利用する公共施設、病院、商業施設など）への通路について、必要性や重要性を踏まえたバリアフリー化を計画的に行い、安全で快適に移動できるまちづくりを促進します。				道路整備課
道路の整備	危険箇所の把握による道路の拡幅やバリアフリーを考慮した歩道の設置など道路を整備します。				道路整備課

(3) 防犯・防災対策の推進

施策の展開

高齢者の防犯・防災意識の高揚と啓発に努めるとともに、関係団体・地域住民と連携を強化し、防犯・防災における高齢者の支援体制の整備を推進します。

また、高齢者の交通安全に対する意識を高めるよう交通安全教育や啓発活動の充実を図ります。

今後の取り組み

具体事業	取り組み内容				担当課
防災訓練の充実	自然災害や大規模なテロ等を想定した防災訓練を実施します。				危機管理課
【目標指標】 防災訓練の回数					
現状値 (平成 28 年度実績)	平成 30 年度 (2018 年度) 目標値	平成 31 年度 (2019 年度) 目標値	平成 32 年度 (2020 年度) 目標値		
2	2	2	2		
防災体制の整備	防災行政無線の整備等情報通信基盤、避難場所である公共施設の耐震化の実施、保存食や毛布等の生活必需物資等の確保などにより防災対策を整備します。				危機管理課
【目標指標】 食料備蓄数（食）					
現状値 (平成 28 年度実績)	平成 30 年度 (2018 年度) 目標値	平成 31 年度 (2019 年度) 目標値	平成 32 年度 (2020 年度) 目標値		
30,000	45,000	45,000	45,000		
自主防災体制の支援	自主防災組織の活動支援、自治会・企業等の協力による消防団員の確保、消防施設や機械器具の計画的な整備などにより自主防災体制を支援します。				危機管理課
【目標指標】 補助金支出実績金額					
現状値 (平成 28 年度実績)	平成 30 年度 (2018 年度) 目標値	平成 31 年度 (2019 年度) 目標値	平成 32 年度 (2020 年度) 目標値		
2,110,000	2,640,000	2,640,000	2,640,000		
交通安全教室の開催	交通安全推進団体や警察等との連携による、老人クラブを対象とした交通安全教室を開催します。				危機管理課
【目標指標】 教室開催回数					
現状値 (平成 28 年度実績)	平成 30 年度 (2018 年度) 目標値	平成 31 年度 (2019 年度) 目標値	平成 32 年度 (2020 年度) 目標値		
1	2	2	2		

具体事業	取り組み内容				担当課
防犯対策	高齢者を狙った悪質商法や振り込め詐欺等消費者被害防止のため、情報提供を進めるとともに、消費者相談・消費者教育の強化を図ります。本庄市消費生活サポーターと協働し、地域で啓発活動や消費生活講座を実施するなど、消費生活被害防止に努めます。				商工観光課
【目標指標】 啓発物品配布人数・消費生活講座受講人数					
現状値 (平成28年度実績)	平成30年度 (2018年度) 目標値	平成31年度 (2019年度) 目標値	平成32年度 (2020年度) 目標値		
1,331	1,400	1,500	1,600		
避難行動要支援者制度	避難行動要支援者名簿を作成し、自治会や消防機関等の避難支援関係機関と共有することで、災害時における高齢者等の迅速かつ円滑な避難を確保する制度です。この制度を推進することにより、地域における支え合いの機運の醸成を図ります。				地域福祉課
【目標指標】 要配慮者のうち名簿掲載に同意した人の割合					
現状値 (平成28年度実績)	平成30年度 (2018年度) 目標値	平成31年度 (2019年度) 目標値	平成32年度 (2020年度) 目標値		
-	10%	15%	20%		
福祉避難所(二次避難所)の設置	自宅や避難所での生活が困難で介助や介護が必要な高齢者や障害者を受け入れる福祉避難所(二次避難所)に開設します。				危機管理課
交通安全施設の整備	カーブミラー、ガードレール、視覚障害者誘導ブロック等の交通安全施設の整備を促進します。				危機管理課

方針5 介護サービスの充実による安心基盤づくり<介護>

(1) 介護保険サービス基盤の整備

施策の展開

介護が必要な状態になっても住み慣れた地域で安心して暮らし続けることができ、サービスの供給が安定的に確保されるよう、居宅・施設サービスや地域密着型サービスの整備を促進します。

今後の取り組み

具体事業	取り組み内容	担当課
居宅サービスの充実	要介護高齢者が安心して在宅での生活を続けられるよう日常生活を毎日複数回の柔軟なサービス提供により支えることが可能な定期巡回・随時対応型訪問介護看護や小規模多機能居宅介護の普及に取り組み在宅医療系の介護サービス等の基盤整備を進めます。	介護保険課
施設・居住系サービスの充実	今後、一人暮らし高齢者・高齢者のみの世帯がこれまで以上に増加することが見込まれ、在宅での生活が困難な要介護高齢者の受け皿として、認知症対応型共同生活介護（認知症高齢者グループホーム）や地域密着型介護老人福祉施設の整備について地域とのバランスを考慮して基盤整備を進めます。	介護保険課
地域密着型サービス事業所の適切な運営	地域密着型サービスについては、設置基準に照らし適正に事業所の指定を行うとともに、安定した事業運営や質の高いサービスを提供できるよう事業者への支援を行います。	介護保険課

■地域密着型サービスの整備計画

サービス区分	事業所数	H29年度末	整備計画			H32年度(2020年度)末
			H30年度(2018年度)	H31年度(2019年度)	H32年度(2020年度)	
定期巡回・随時対応型訪問介護看護	事業所数	1	1			2
小規模多機能型居宅介護	事業所数	3	1			4
看護小規模多機能型居宅介護	事業所数	0				0
認知症対応型共同生活介護	事業所数	10		1		11
	ユニット数	17		2		19
地域密着型特定施設入居者生活介護	事業所数	1				1
地域密着型介護老人福祉施設入居者生活介護	事業所数	2			1	3

(2) サービスの質の向上

施策の展開

要介護認定や介護給付費の適正化に向けた取り組み実施するとともに、利用者に対して適切にサービスが提供されるよう、地域密着型サービス事業者や平成30年4月から指定権限が県から市に移譲される居宅介護支援事業者に対する集団指導、実地指導を定期的に行いサービスの質の向上を図ります。

さらに、介護予防・生活支援サービス事業者に対しても適切に指導していきます。

また、地域ケア会議を通じて、利用者個人に対する支援の充実を進めていきます。

今後の取り組み

具体事業	取り組み内容				担当課
ケアプランの確認指導	利用者の自立支援に資する適切なケアプランであるか等に着目したケアプランの確認、指導を実施します。				介護保険課
【目標指標】点検数					
現状値 (平成28年度実績)	平成30年度 (2018年度) 目標値	平成31年度 (2019年度) 目標値	平成32年度 (2020年度) 目標値		
3	12	15	18		
住宅改修等の点検	疑義のある住宅改修に対し、改修前の事前訪問調査や事後確認を実施します。				介護保険課
【目標指標】実施回数					
現状値 (平成28年度実績)	平成30年度 (2018年度) 目標値	平成31年度 (2019年度) 目標値	平成32年度 (2020年度) 目標値		
2	3	4	5		
介護給付費通知	介護サービスの利用者に対し、介護給付費の額、利用したサービスの内容等を通知することにより、不正請求の防止や利用者自身へのコスト意識の啓発等を促進します。				介護保険課
【目標指標】実施回数					
現状値 (平成28年度実績)	平成30年度 (2018年度) 目標値	平成31年度 (2019年度) 目標値	平成32年度 (2020年度) 目標値		
1	1	1	1		
集団指導	地域密着型サービス事業所及び居宅介護支援事業所に対して、一斉指導を実施します。				介護保険課
【目標指標】実施回数					
現状値 (平成28年度実績)	平成30年度 (2018年度) 目標値	平成31年度 (2019年度) 目標値	平成32年度 (2020年度) 目標値		
1	1	1	1		

具体事業	取り組み内容				担当課
研修の充実	窓口の職員に対して接遇等の必要な研修を実施して、窓口対応の充実を図ります。				介護保険課
【目標指標】実施回数					
現状値 (平成28年度実績)	平成30年度 (2018年度) 目標値	平成31年度 (2019年度) 目標値	平成32年度 (2020年度) 目標値		
1	1	1	1	1	
児玉郡市介護支援 専門員連絡協議会 の支援	児玉郡市介護支援専門員連絡協議会に補助金を交付して研修や情報交換等を実施し、地域のケアマネジメントの充実を図ります。				介護保険課
【目標指標】研修開催回数					
現状値 (平成28年度実績)	平成30年度 (2018年度) 目標値	平成31年度 (2019年度) 目標値	平成32年度 (2020年度) 目標値		
4	4	4	4	4	
委託認定調査の 状況チェック	民間事業者に委託している認定調査の結果に対する点検を行います。				介護保険課
介護と医療情報と の突合	給付実績の情報を活用した医療情報との突合及び縦覧点検の結果に基づく過誤調整等を引き続き実施します。				介護保険課
実地指導	保険者(市)が地域密着型サービス事業所や居宅介護支援事業所へ行き、サービス内容の確認・指導を行います。				介護保険課
苦情への対応	利用者及び家族等からの苦情については、速やかに事実確認を行い、必要に応じて県等の関係機関と連携しながら介護サービス事業者に対して指導等を行います。				介護保険課

(3) 情報提供・相談体制の充実

施策の展開

地域包括支援センターをはじめとして、他の関係機関との連携強化を図り、高齢者に関する身近な相談窓口の強化や切れ目のない相談体制の充実を図ります。

また、各種行事や出前講座などの機会を積極的に使い、わかりやすい情報提供を行います。

今後の取り組み

具体事業	取り組み内容	担当課
地域の組織や団体への情報提供	民生委員、老人クラブなど、地域で活動する組織や団体等への情報提供を強化します。	介護保険課
多様な情報媒体の活用	広報紙、ホームページ、パンフレットなど多様な媒体を活用し、情報提供の充実を図ります。	介護保険課
地域包括支援センターの情報提供体制の充実	地域包括支援センターで介護保険制度のほか医療や福祉に関する幅広い分野の情報を収集し、センターの役割や活用方法も含め、分かりやすく利用者に提供します。	介護保険課

(4) 低所得者対策の推進

施策の展開

低所得者の方の負担を軽減するために、保険料多段階設定、公費負担による保険料の軽減や、利用者負担が高額な方を対象とした特定入所者介護サービス費、高額介護サービス費、高額医療合算介護サービス費などにより軽減を実施します。

また低所得者に対しては、国民健康保険、後期高齢者医療保険においても保険料、自己負担額の軽減を実施しています。

さらに低所得者対策として、生活困窮者の把握に努め、自立に向けた支援につなげます。

今後の取り組み

具体事業	取り組み内容	担当課
介護保険サービスの個人負担減免対策	震災や風水害、火災等で財産等に著しい損害を受けたり、世帯の生計維持者の死亡、長期入院、失業等により著しく収入が減少するなどの事情がある高齢者を対象に、介護保険サービスの利用料に関する個人負担の減免を図ります。	介護保険課
社会福祉法人等による利用者負担の軽減対策	生計困難な利用者に対し、介護保険サービスを提供する社会福祉法人がその社会的役割として利用者負担を軽減することにより、サービスの利用拡大を図ります。(法人が軽減の際に負担した軽減額の一部を市が助成します。)	介護保険課
利用者負担金助成事業	市民税非課税者を対象に、介護保険居宅サービスの利用者負担の一部を助成し、低所得者の負担軽減を図るとともに、サービスの利用拡大を図ります。	介護保険課

第 5 章

介護保険給付・事業費等の見込み

算定中

1 介護保険事業の対象者数の推計

(1) 被保険者数の推計

【被保険者数の推計】

(単位：人)

区分	平成 30 年度 (2018 年度)	平成 31 年度 (2019 年度)	平成 32 年度 (2020 年度)	平成 37 年度 (2025 年度)
総数				
第 1 号被保険者数				
第 2 号被保険者数				

(2) 要介護（要支援）認定者数等の推計

【要介護（要支援）認定者数の推計】

(単位：人)

区分	平成 30 年度 (2018 年度)	平成 31 年度 (2019 年度)	平成 32 年度 (2020 年度)	平成 37 年度 (2025 年度)
要支援 1				
要支援 2				
要介護 1				
要介護 2				
要介護 3				
要介護 4				
要介護 5				
合 計				

2 介護保険サービスの見込み

(1) 居宅サービス・居宅介護予防サービス

① 訪問介護、介護予防訪問介護

		第6期			第7期			平成37年度 (2025年度)
		平成27年度	平成28年度	平成29年度	平成30年度 (2018年度)	平成31年度 (2019年度)	平成32年度 (2020年度)	
予防給付	人							
介護給付	回							
	人							

② 訪問入浴介護、介護予防訪問入浴介護

		第6期			第7期			平成37年度 (2025年度)
		平成27年度	平成28年度	平成29年度	平成30年度 (2018年度)	平成31年度 (2019年度)	平成32年度 (2020年度)	
予防給付	回							
	人							
介護給付	回							
	人							

③ 訪問看護、介護予防訪問看護

		第6期			第7期			平成37年度 (2025年度)
		平成27年度	平成28年度	平成29年度	平成30年度 (2018年度)	平成31年度 (2019年度)	平成32年度 (2020年度)	
予防給付	回							
	人							
介護給付	回							
	人							

④ 訪問リハビリテーション、介護予防訪問リハビリテーション

		第6期			第7期			平成37年度 (2025年度)
		平成27年度	平成28年度	平成29年度	平成30年度 (2018年度)	平成31年度 (2019年度)	平成32年度 (2020年度)	
予防給付	回							
	人							
介護給付	回							
	人							

⑤ 居宅療養管理指導、介護予防居宅療養管理指導

		第6期			第7期			平成37年度 (2025年度)
		平成27年度	平成28年度	平成29年度	平成30年度 (2018年度)	平成31年度 (2019年度)	平成32年度 (2020年度)	
予防給付	人							
介護給付	人							

⑥ 通所介護（デイサービス）、介護予防通所介護

		第6期			第7期			平成37年度 (2025年度)
		平成27年度	平成28年度	平成29年度	平成30年度 (2018年度)	平成31年度 (2019年度)	平成32年度 (2020年度)	
予防給付	人							
介護給付	回							
	人							

⑦ 通所リハビリテーション、介護予防通所リハビリテーション

		第6期			第7期			平成37年度 (2025年度)
		平成27年度	平成28年度	平成29年度	平成30年度 (2018年度)	平成31年度 (2019年度)	平成32年度 (2020年度)	
予防給付	人							
介護給付	回							
	人							

⑧ 短期入所生活介護（ショートステイ）、介護予防短期入所生活介護

		第6期			第7期			平成37年度 (2025年度)
		平成27年度	平成28年度	平成29年度	平成30年度 (2018年度)	平成31年度 (2019年度)	平成32年度 (2020年度)	
予防給付	日							
	人							
介護給付	日							
	人							

⑨ 短期入所療養介護、介護予防短期入所療養介護

		第6期			第7期			平成37年度 (2025年度)
		平成27年度	平成28年度	平成29年度	平成30年度 (2018年度)	平成31年度 (2019年度)	平成32年度 (2020年度)	
予防給付	日							
	人							
介護給付	日							
	人							

⑩ 福祉用具貸与、介護予防福祉用具貸与

		第6期			第7期			平成37年度 (2025年度)
		平成27年度	平成28年度	平成29年度	平成30年度 (2018年度)	平成31年度 (2019年度)	平成32年度 (2020年度)	
予防給付	人							
介護給付	人							

⑪ 特定福祉用具販売、特定介護予防福祉用具販売

		第6期			第7期			平成37年度 (2025年度)
		平成27年度	平成28年度	平成29年度	平成30年度 (2018年度)	平成31年度 (2019年度)	平成32年度 (2020年度)	
予防給付	人							
介護給付	人							

⑫ 住宅改修、介護予防住宅改修

		第6期			第7期			平成37年度 (2025年度)
		平成27年度	平成28年度	平成29年度	平成30年度 (2018年度)	平成31年度 (2019年度)	平成32年度 (2020年度)	
予防給付	人							
介護給付	人							

⑬ 特定施設入居者生活介護、介護予防特定施設入居者生活介護

		第6期			第7期			平成37年度 (2025年度)
		平成27年度	平成28年度	平成29年度	平成30年度 (2018年度)	平成31年度 (2019年度)	平成32年度 (2020年度)	
予防給付	人							
介護給付	人							

⑭ 居宅介護支援、介護予防支援

		第6期			第7期			平成37年度 (2025年度)
		平成27年度	平成28年度	平成29年度	平成30年度 (2018年度)	平成31年度 (2019年度)	平成32年度 (2020年度)	
予防給付	人							
介護給付	人							

(2) 地域密着型サービス・地域密着型介護予防サービス

① 定期巡回・随時対応型訪問介護看護

		第6期			第7期			平成37年度 (2025年度)
		平成27年度	平成28年度	平成29年度	平成30年度 (2018年度)	平成31年度 (2019年度)	平成32年度 (2020年度)	
介護給付	人							

② 夜間対応型訪問介護

		第6期			第7期			平成37年度 (2025年度)
		平成27年度	平成28年度	平成29年度	平成30年度 (2018年度)	平成31年度 (2019年度)	平成32年度 (2020年度)	
介護給付	人							

③ 認知症対応型通所介護、介護予防認知症対応型通所介護

		第6期			第7期			平成37年度 (2025年度)
		平成27年度	平成28年度	平成29年度	平成30年度 (2018年度)	平成31年度 (2019年度)	平成32年度 (2020年度)	
予防給付	回							
	人							
介護給付	回							
	人							

④ 小規模多機能型居宅介護、介護予防小規模多機能型居宅介護

		第6期			第7期			平成37年度 (2025年度)
		平成27年度	平成28年度	平成29年度	平成30年度 (2018年度)	平成31年度 (2019年度)	平成32年度 (2020年度)	
予防給付	人							
介護給付	人							

⑤ 認知症対応型共同生活介護、介護予防認知症対応型共同生活介護

		第6期			第7期			平成37年度 (2025年度)
		平成27年度	平成28年度	平成29年度	平成30年度 (2018年度)	平成31年度 (2019年度)	平成32年度 (2020年度)	
予防給付	人							
介護給付	人							

⑥ 地域密着型介護老人福祉施設入所者生活介護

		第6期			第7期			平成37年度 (2025年度)
		平成27年度	平成28年度	平成37年度 (2025年度)	平成30年度 (2018年度)	平成31年度 (2019年度)	平成32年度 (2020年度)	
介護給付	人							

⑦ 看護小規模多機能型居宅介護

		第6期			第7期			平成37年度 (2025年度)
		平成27年度	平成28年度	平成29年度	平成30年度 (2018年度)	平成31年度 (2019年度)	平成32年度 (2020年度)	
介護給付	人							

⑧ 地域密着型通所介護

		第6期			第7期			平成37年度 (2025年度)
		平成27年度	平成28年度	平成29年度	平成30年度 (2018年度)	平成31年度 (2019年度)	平成32年度 (2020年度)	
介護給付	回							
	人							

(3) 施設サービス

① 介護老人福祉施設

		第6期			第7期			平成37年度 (2025年度)
		平成27年度	平成28年度	平成29年度	平成30年度 (2018年度)	平成31年度 (2019年度)	平成32年度 (2020年度)	
介護給付	人							

② 介護老人保健施設

		第6期			第7期			平成37年度 (2025年度)
		平成27年度	平成28年度	平成29年度	平成30年度 (2018年度)	平成31年度 (2019年度)	平成32年度 (2020年度)	
介護給付	人							

③ 介護医療院

		第6期			第7期			平成37年度 (2025年度)
		平成27年度	平成28年度	平成29年度	平成30年度 (2018年度)	平成31年度 (2019年度)	平成32年度 (2020年度)	
介護給付	人							

④ 介護療養型医療施設

		第6期			第7期			平成37年度 (2025年度)
		平成27年度	平成28年度	平成29年度	平成30年度 (2018年度)	平成31年度 (2019年度)	平成32年度 (2020年度)	
介護給付	人							

3 介護保険給付費見込み額の推計

【居宅介護・地域密着型介護・施設介護サービス給付費の見込み】

(単位：千円)

区分	平成 30 年度 (2018 年度)	平成 31 年度 (2019 年度)	平成 32 年度 (2020 年度)	平成 37 年度 (2025 年度)
(1) 居宅サービス				
訪問介護				
訪問入浴介護				
訪問看護				
訪問リハビリテーション				
居宅療養管理指導				
通所介護				
通所リハビリテーション				
短期入所生活介護				
短期入所療養介護（老健）				
短期入所療養介護（病院等）				
福祉用具貸与				
特定福祉用具購入費				
住宅改修費				
特定施設入居者生活介護				
(2) 地域密着型サービス				
定期巡回・随時対応型訪問介護 看護				
夜間対応型訪問介護				
認知症対応型通所介護				
小規模多機能型居宅介護				
認知症対応型共同生活介護				
地域密着型特定施設入居者生活 介護				
地域密着型介護老人福祉施設入 所者生活介護				
看護小規模多機能型居宅介護				
地域密着型通所介護				
(3) 施設サービス				
介護老人福祉施設				
介護老人保健施設				
介護医療院				
介護療養型医療施設				
(4) 居宅介護支援				
合計				

【介護予防・地域密着型介護予防サービス給付費の見込み】

(単位：千円)

区分	平成 30 年度 (2018 年度)	平成 31 年度 (2019 年度)	平成 32 年度 (2020 年度)	平成 37 年度 (2025 年度)
(1) 介護予防サービス				
介護予防訪問入浴介護				
介護予防訪問看護				
介護予防訪問リハビリテーション				
介護予防居宅療養管理指導				
介護予防通所リハビリテーション				
介護予防短期入所生活介護				
介護予防短期入所療養介護（老健）				
介護予防短期入所療養介護（病院等）				
介護予防福祉用具貸与				
特定介護予防福祉用具購入費				
介護予防住宅改修				
介護予防特定施設入居者生活介護				
(2) 地域密着型介護予防サービス				
介護予防認知症対応型通所介護				
介護予防小規模多機能型居宅介護				
介護予防認知症対応型共同生活介護				
(3) 介護予防支援				
合計				

【総給付費の見込み】

(単位：千円)

区分	平成 30 年度 (2018 年度)	平成 31 年度 (2019 年度)	平成 32 年度 (2020 年度)	平成 37 年度 (2025 年度)
合計				
在宅サービス				
居住系サービス				
施設サービス				

【標準給付費の見込み】

(単位：千円)

区分	平成 30 年度 (2018 年度)	平成 31 年度 (2019 年度)	平成 32 年度 (2020 年度)	平成 37 年度 (2025 年度)
総給付費（一定以上所得者負担 の調整後）				
特定入所者介護サービス費等給 付額（資産等勘案調整後）				
高額介護サービス費等給付額				
高額医療合算介護サービス費等 給付額				
算定対象審査支払手数料				

【地域支援事業費の見込み】

(単位：千円)

区分	平成 30 年度 (2018 年度)	平成 31 年度 (2019 年度)	平成 32 年度 (2020 年度)	平成 37 年度 (2025 年度)
地域支援事業費				
介護予防・日常生活支援総合 事業費				
包括的支援事業・任意事業費				

1 総合的な高齢者保健福祉施策を推進するための体制づくり

(1) 介護保険運営協議会の充実

本市では、介護保険事業の運営に関する課題に適切に対応するため、有識者、保健医療関係者・福祉関係者、被保険者、費用負担関係者で構成される「本庄市介護保険運営協議会」を設置しています。

協議会においては、介護保険サービスの利用状況や利用者からの相談、苦情内容等をもとに、事業運用上の課題やサービス提供状況の把握・評価を行い、課題解決に向けた協議を関係機関と行うなど、事業の円滑な運営に向けた取り組みを行います。

また、計画の実施及び進捗状況の点検、評価を行うなど、介護保険事業運営の推進に向けて、介護保険運営協議会の充実を図ります。

(2) 関係機関相互の連携強化

保健・医療・福祉分野における関係者等で構成される「地域ケア会議」を各日常生活圏域に設置された地域包括支援センターごとに定期的を開催し、実務レベルでの事業の調整や情報交換、意見交換を活発化することにより情報の共有を図ります。

また、「本庄市地域包括支援センター運営協議会」など、関連する多様な組織間の連携を強化し、地域包括ケアシステムの推進に向け、高齢者や家族のニーズに即した総合的かつ効果的な高齢者施策の展開が図れるよう体制の強化に努めます。

(3) 人材の育成

地域における保健福祉サービスの充実のために、必要なサービス従事者の人材の確保・定着・育成に向けた取組の推進を図るとともに、国や県等の関係機関とも連携し、研修機会の充実に努めます。

また、地域福祉の推進に不可欠なボランティアや住民組織等について、本庄市社会福祉協議会等における支援体制を強化するとともに、市の保健福祉サービスと連携した活動の実施に向けて、研修や指導に取り組みます。

(4) 医療・介護の連携と医療サービスの充実

在宅介護の充実をはじめとする施策の推進に向けて、医療と介護・福祉分野の連携を深めるための機会の充実を図ります。

本庄市児玉郡医師会や本庄市児玉郡歯科医師会等との連携を強化するとともに、在宅医療等推進協議会において、在宅医療を推進するための協議を行い、市民に必要な医療体制の確保や多職種による連携体制の整備、医療系の介護給付サービスの充実に努めていきます。

また、高齢者が気軽に相談し、自分の健康状態等を的確に把握できるよう、かかりつけ医をもつことを推進していきます

2 計画を推進するための役割分担

高齢者の健康・生きがいづくり、介助や見守り、そして高齢者を支える家族介護者への支援等、地域で暮らす高齢者を切れ目なく支える体制を構築するためには、行政における保健福祉サービスの充実とともに、高齢者本人をはじめ、家庭・地域社会、サービス事業者、関係機関・団体、企業、行政等がそれぞれの役割を担いつつ、連携して取り組むことが重要です。

本市の人材や施設といった地域資源を活かして、地域住民や組織がそれぞれ主体的に健康づくりや福祉に関わり、それぞれの役割分担のもと支え合いや助け合いによる地域包括ケア体制を推進します。

(1) 高齢者本人

- ・運動・食事・休養、心の安定、定期的な健康診断の受診など、若い頃から健康を心がけ、「自分の健康は自分でづくり、守る」という認識のもと、自ら健康づくりや介護予防に積極的に取り組む。
- ・地域での活動に積極的に参加し、地域における助け合いの推進に参画する。
- ・保健・医療・福祉サービス及び介護保険制度についての理解を深め、必要な時に的確に利用できるよう努める。

(2) 家庭・地域社会

- ・高齢者や障害のある人に対して、思いやりの心を育む家庭教育に努めるとともに、高齢者等が生きがいをもち、地域社会の一員となって生活できるよう支援する。
- ・防犯・防災対策、高齢者の閉じこもりや孤立の防止など、地域で見守りや支えあいの体制を築き、安全・安心な地域社会づくりを促進する。
- ・地域行事の充実、グループ活動の育成やあいさつ運動など、世代間交流の活発化に努める。

(3) サービス事業者

- ・利用者の人権や主体性、介護家族等を尊重した良質なサービス提供に努める。
- ・スタッフの知識・技能の向上を図る研修等を行い、サービスの質の向上に努める。
- ・高齢者や障害のある人等、誰もが安全かつ快適に利用できる施設整備に努める。

(4) 関係機関・団体

- ・老人クラブ等は、ボランティア活動や地域での助け合いに主体的に参加するとともに、交流活動や地域活動の推進とともに、健康づくりや介護予防を踏まえた活動に努める。
- ・民生委員は、高齢者が住み慣れた地域で安心して暮らせるよう、市と家庭、援護等を必要とする高齢者等との調整役として努める。
- ・地域包括支援センター、在宅介護支援センター、本庄市社会福祉協議会など、高齢者やその家族等と接する機関は、相談体制や情報提供、コーディネート機能の強化に努める。
- ・地域包括支援センターは生活支援コーディネーターとの連携により、日常生活圏域ごとに、住民主体によるサービスの充実に努める。
- ・本庄市社会福祉協議会は、ボランティア活動の啓発・支援に努めるとともに、地域福祉活動の中心的役割を担い、地域に密着したきめ細かな活動を推進する。
- ・高齢者の支援や生きがい活動等に関わるNPOは、必要に応じて他のNPO等との連携を深め、効果的な地域活動を推進する。
- ・本庄市シルバー人材センターは、行政及び企業等との連携のもと、高齢者の就労機会の拡大を図るとともに、援護を必要とする高齢者等の多様なニーズに対し、家事援助をはじめ機動的な対応に努める。

(5) 企業

- ・介護休暇制度や家庭介護を支援する制度、ボランティア休暇制度等の導入により、従業員の介護負担の軽減や保健福祉分野での活動を支援するよう努める。
- ・職種拡大や条件緩和、雇用継続、再就職促進等による高齢者の雇用促進に努める。
- ・福祉活動への参加や保有施設の開放等、地域の一員として企業ぐるみで地域活動に積極的に取り組み、地域社会との交流に努める。
- ・家族を介護しながらも就労が継続できる職場環境づくりや家族介護者への配慮に努める。

(6) 行政

- ・市民ニーズに沿った保健・医療・福祉・介護施策の充実をはじめ、生きがい・就労・生涯学習・住宅・生活環境など、高齢者を支える施策を総合的に推進する。
- ・計画の目標を達成するために施設や人材等の基盤整備を推進するとともに、関係機関との連携や従事者の資質向上に努める。
- ・保健福祉サービスの周知を図り、利用意識の啓発に努める。
- ・ボランティア活動や市民による地域福祉活動を積極的に支援する。
- ・介護サービス事業者への指導・助言や事業の評価・検証や介護従事者等への研修を通じて、職場環境と介護サービスの質の向上を促進する。
- ・介護保険事業の円滑・適正な運営に努める。
- ・行政計画の策定や推進・評価にあたっては、各種協議会の検討などを通じ、市民の参画・協働の機会の拡充を図る。

資料編

1 用語解説

【あ行】

インフォーマルサービス

公的機関や専門職による制度に基づくサービスや支援（フォーマルサービス）以外の支援のことです。具体的には、家族、近隣、友人、民生委員、ボランティア、非営利団体（NPO）などの制度に基づかない援助などが挙げられます。

運動器

骨・関節・筋肉・神経など身体を動かす組織・器官の総称をいいます。

NPO

「NonProfit Organization」又は「Not for Profit Organization」の略称で、様々な社会貢献活動を行い、団体の構成員に対し収益を分配することを目的としない団体の総称です。したがって、収益を目的とする事業を行うこと自体は認められますが、事業で得た収益は、様々な社会貢献活動に充てることとなります。

このうち、特定非営利活動促進法に基づき法人格を取得した法人を、「特定非営利活動法人」といいます。

【か行】

介護サービス

介護保険制度では、居宅サービス、地域密着型サービス、居宅介護支援、施設サービス、介護予防サービス、地域密着型介護予防サービス及び介護予防支援をいいます。

介護支援専門員

要介護（要支援）認定者からの介護サービスの利用に関する相談や適切な居宅サービス・施設サービスを利用できるようケアプランの作成やサービス事業者等との連絡調整を行う専門職です。

介護予防

元気な人も支援や介護が必要な人も生活機能の低下や重度化をできるだけ防ぎ、自分らしい生活を実現できるようにします。具体的には、日頃から健康管理を行い高齢期にあった健康づくりを行うことをさします。

ケアプラン（介護支援計画）

「いつ」「どこで」「どのようなサービスを」「なんのために」「だれが」「どの程度」「いつまで行うのか」など、利用する介護サービスの種類や内容を定めた「介護サービスの利用計画」です。

ケアマネジメント

介護を必要としている人やその家族が持つ問題やニーズに対して、医療や保健、福祉などの多様なサービスが効率的に提供されるよう適切な助言・援助を行うこと。

権利擁護

意思能力が十分でない高齢者や障害者が、人として生まれながら持っている権利が保全され、社会生活が営めるように意思能力に応じて、社会制度、組織（システム）、専門家等によって擁護をすることなどです。

高齢化率

国連は65歳以上を高齢者としていますが、高齢化率は、65歳以上の高齢者人口が総人口に占める割合をいいます。我が国の高齢化の特徴は、高齢化のスピードが非常に早く、他の先進諸国がおよそ90～100年で高齢社会（高齢化率14%以上）に移行しているのに対して、我が国は30年ほどで移行しています。なお、高齢社会とは人口の高齢化が進んだ社会のことをいいますが、国連では総人口に占める高齢者人口の割合が7～14%の社会を「高齢化社会」、14%を超えた社会を「高齢社会」、21%を超えた社会を「超高齢社会」としました。

高齢者虐待

高齢者に対し、心や体に深い傷を負わせたり、基本的な人権を侵害することや尊厳を奪うことをいいます。平成18年4月に施行された高齢者虐待防止法では、「身体的虐待」「心理的虐待」「介護・世話の放棄・放任」「経済的虐待」「性的虐待」を定義しています。

骨粗しょう症

骨の量（骨量）が減って骨が弱くなり、骨折しやすくなる病気です。

【さ行】

在宅医療

医師、歯科医師、看護師、薬剤師、リハビリテーション専門職等の医療関係者が、往診及び定期的に通院困難な患者の自宅や老人施設などを訪問して提供する医療行為の総称です。

歯周疾患

歯肉炎や歯周炎など歯ぐきの病気の総称。40歳以降で歯を失う原因の大半がこの歯周疾患によります。食生活や喫煙、歯磨き習慣等とも関係があり、生活習慣病のひとつとしてとらえられています。

社会福祉協議会

社会福祉法に基づき、都道府県、市区町村単位に1つずつ設置されています。地域住民ほか、民生委員、社会福祉施設・社会福祉法人等の社会福祉関係者、保健・医療・教育など関係機関の参加・協力のもと、地域の人びとが住み慣れたまちで安心して生活することのできる「福祉のまちづくり」の実現を目指した様々な活動を行っています。

消費者被害

全国的に高齢者の消費者被害は増加を続けています。高齢者は「お金」「健康」「孤独」の3つの大きな不安を持っているといわれ、悪質業者は言葉巧みにこれらの不安をあおり、親切にして信用させ、年金・貯蓄などの大切な財産を狙います。

シルバー人材センター

一定地域における居住する定年退職者等を会員として、その希望に応じた臨時的・短期的な就業の機会の確保・提供を目的として設立された都道府県知事の指定する公益法人です。

生活習慣病

食生活や運動、休養、喫煙、飲酒などの生活習慣が、その発症や進行に大きく関与する慢性の病気のこと（がん、脳血管疾患、心疾患等）で、従来は加齢に着目して行政用語として用いられてきた「成人病」を、生活習慣という要素に着目してとらえ直し、「生活習慣病」という呼称を用いるようになったものです。成人病対策が二次予防といわれる早期発見・早期治療を重視したのに対して、生活習慣病対策は若年からの生活習慣改善のための動機づけや自発的な取り組みの一次予防を重視したものになっています。

成年後見制度

財産管理や契約、遺産分割等の法律行為を自分で行うことが困難であったり、悪徳商法等の被害にあったりする恐れのある、病気や障害のため判断能力が著しく低下した人を保護し、支援する制度のこと。家庭裁判所により選任された後見人等が本人の意思を尊重し、その法律行為の同意や代行などを行います。

【た行】

団塊の世代

第2次大戦後の昭和22～24年生まれのベビーブーム世代のことをいいます。堺屋太一氏が昭和51年に発表した小説『団塊の世代』に由来しています。団塊の世代は約800万人おり、平成14～16年の出生数約340万人に比べても、人口構成上突出した世代となっています。

地域ケア会議

高齢者個人に対する支援の充実と、それを支える社会基盤の整備とを同時に進めていく、地域包括ケアシステムの実現に向けた手法です。具体的には、地域包括支援センター等が主催し、下記の掲げることなどを検討する会議です。

- ・医療、介護等の多職種が協働して高齢者の個別課題の解決を図るとともに、介護支援専門員の自立支援に資するケアマネジメントの実践力を高める。
- ・個別ケースの課題分析等を積み重ねることにより、地域に共通した課題を明確化する。
- ・共有された地域課題の解決に必要な資源開発や地域づくり、更には介護保険事業計画への反映などの政策形成につなげる。

地域包括ケア

高齢者が重度の要介護状態となっても住み慣れた地域で暮らし続けられるよう、住まい・医療・介護・予防・生活支援を一体で提供することを目指すものです。今後は増加する認知症高齢者の生活を支えることも地域包括ケアの重要な役割となります。

地域包括支援センター

地域住民の保健・医療の向上と福祉の増進を包括的に支援することを目的として創設された機関で、高齢者への総合相談、介護予防ケアマネジメント、高齢者虐待への対応など多様な機能をあわせもつ機関です。

特定健康診査・特定保健指導

特定健康診査は、メタボリックシンドロームの該当者や予備群をいち早く見つけるための健診のことです。特定保健指導は、健診結果に応じて、本人が自らの健康状態を理解し、生活習慣改善のための自主的な取り組みを継続的に行うことができるよう、専門家（医師・保健師・管理栄養士）による生活習慣改善等のサポートを行います。

【に行】

日常生活圏域

市町村の住民が日常生活を営んでいる地域として地理的条件、人口、交通事情、その他の社会的条件、介護給付対象サービスを提供するための施設の整備その他の条件を総合的に勘案して定める区域です。

認知症

脳の障害によって起こる病気で、変性型認知症と脳血管性認知症の大きく2つに分けられます。老化による機能の低下とは異なります。

認知症ケアパス

認知症の人の状態に応じた適切なサービス提供の流れのことをさします。

認知症サポーター

「認知症サポーター養成講座」を受講し、認知症について正しい知識を持ち、認知症の人や家族を温かく見守り、支援する人（サポーター）です。

認知症地域支援推進員

医療機関や介護サービス及び地域の支援機関をつなぐコーディネーターとして認知症の人やその家族を支援する相談業務等役割を担います。当該推進員を中心として、医療と介護の連携強化や、地域における支援体制の構築を図ります。

【は行】

バリアフリー化

障害のある人や高齢者等のための物理的な障壁を取り除くことをさしていますが、今日では、物理的な障壁のみならず、制度的、心理的、文化・情報等生活全般にわたる障壁を取り除くことをさしています。

フォーマルサービス

公的機関や専門職による制度に基づくサービスや支援のこと。具体的には、医療保険制度や介護保険制度などの法律・制度にもとづいておこなわれるサービス等が挙げられます。

【ま行】

民生委員

民生委員法に基づき、厚生労働大臣が委嘱し、児童福祉法に定める児童委員も兼ねています。職務は、地域住民の生活状態の把握、要援助者の自立への相談援助・助言、社会福祉事業者又は社会福祉活動者との密接な連携・活動支援、福祉事務所その他の関係行政機関の業務への協力などです。

【や行】

ユニバーサルデザイン

性別や年齢、障害の有無にかかわらず、すべての人が利用可能なように、常によりよいものに改良していこうという考え方で、バリアフリーの考え方を更に進めたもの。施設や設備などにとどまらず、誰もが生活しやすいような社会システムを含めて広く用いられることもあります。

本庄市
第8次高齢者保健福祉計画
及び第7期介護保険事業計画
(案)

平成30年○月

本 庄 市

目 次

第 1 章 計画策定にあたって	1
1 計画策定の背景.....	1
2 計画策定の目的.....	2
3 計画の位置づけ.....	2
4 計画の期間.....	3
5 計画の策定体制.....	4
6 介護保険制度の改正内容.....	5
7 地域包括ケアシステム.....	7
8 日常生活圏域.....	9
第 2 章 高齢者を取り巻く状況	11
1 人口・世帯の状況.....	11
2 介護保険サービスの利用状況.....	13
3 アンケート調査結果から見た現状.....	16
4 関係団体・機関ヒアリング結果.....	37
5 課題のまとめ.....	39
第 3 章 計画の基本方針	45
1 2025 年の高齢化のさらなる進行への対応.....	45
2 計画の基本方針.....	45
3 基本方針に基づく施策の体系.....	49

第4章 計画の具体的な取り組み..... 50

基本方針 地域包括ケアシステムの深化と推進.....	50
方針1 健康寿命の延伸と生きがいづくりの推進<予防>.....	53
方針2 在宅医療・認知症ケアの推進<医療>.....	58
方針3 高齢者が地域で暮らす体制づくり<生活支援>.....	62
方針4 安心して暮らせる環境の整備<住まい>.....	68
方針5 介護サービスの充実による安心基盤づくり<介護>.....	73
各事業数値目標一覧.....	78

第5章 介護保険給付・事業費等の見込み..... 84

1 介護保険事業の対象者数の推計.....	84
2 介護保険サービスの見込み.....	85
3 介護保険給付費見込み額の推計.....	92
4 介護保険料.....	95

第6章 計画の推進体制..... 96

1 総合的な高齢者保健福祉施策を推進するための体制づくり.....	96
2 計画を推進するための役割分担.....	98

資料編..... 101

1 用語解説.....	101
-------------	-----

1 計画策定の背景

日本の高齢者人口（65歳以上人口）は近年一貫して増加を続けており、平成28年10月1日現在、高齢化率は27.3%となっています。本市でも、平成27年に団塊の世代が65歳を迎えて以降、高齢者人口はますます増加し、今後も、高齢化がさらに進行し、特に後期高齢者が急増することが予測されています。

高齢化の急速な進行に伴い、地域社会では高齢者をめぐるさまざまな問題が浮かび上がっています。一人暮らし高齢者・高齢者のみの世帯のますますの増加や孤立化、認知症高齢者の増加、介護する家族の負担増やそれに伴う介護離職の増加、高齢者虐待の危険性などの問題への対応が課題となっています。また、平均寿命が延びている一方、介護が必要な期間が増加しており、健康上の問題で日常生活が制限されることなく生活できる期間（健康寿命）を延伸していくことも求められています。

このような課題に直面する中で、高齢者の尊厳の保持と自立生活の支援や、要介護状態の重度化防止のために、可能な限り住み慣れた地域で生活を継続することができるよう、「地域包括ケアシステム」の構築が引き続き課題となっています。平成28年7月に厚生労働省に設置された「我が事・丸ごと」地域共生社会実現本部は、この仕組みをさらに強化し、高齢者に限らず、支援を必要とする住民が抱える多様で複合的な地域生活課題について、地域住民が「我が事」として取り組む仕組みと、市町村が「丸ごと」相談できる体制づくりの推進を掲げています。

本市では、高齢者の保健福祉に関する施策を総合的に推進するため、3年を1期とする「本庄市第7次高齢者保健福祉計画及び第6期介護保険事業計画」を策定しています。平成29年度には、計画期間（平成27年度～29年度）が終了することから、国や埼玉県の動向を踏まえつつ施策の実施状況や効果を検証した上で、団塊の世代が75歳になる平成37年（2025年）を見据え、「地域包括ケアシステム」の深化と推進をめざす新たな計画を策定します。

2 計画策定の目的

本計画は、本市の高齢者保健福祉及び介護保険事業の運営にかかる基本理念・基本目標を定め、併せてその実現のための施策を定めるために策定するものです。

3 計画の位置づけ

< 法的位置づけ >

本計画は、老人福祉法第20条の8に基づき、本市における高齢者の福祉の増進を図るために定める「高齢者保健福祉計画」と、介護保険法第117条に基づき、介護保険事業の円滑な実施を図るために定める「介護保険事業計画」を一体的な計画として策定するものです。

< 市の上位・関連計画との位置づけ >

平成30年度（2018年度）からの10年間を計画期間とする本庄市総合振興計画を上位計画とし、本市及び国・県の関連計画との調和を図り、本庄市地域福祉計画の理念に基づき策定する計画です。



4 計画の期間

本計画の対象期間は、平成 30 年度（2018 年度）から平成 32 年度（2020 年度）までの 3 年間とし、前計画から引き続き、団塊の世代が 75 歳になる平成 37 年（2025 年）までの中長期的な視野に立った見通しを示しています。

具体的には、国勢調査などから推計される平成 32 年（2020 年）及び平成 37 年（2025 年）における高齢者人口などを基に、本市の実情に応じた地域包括ケアシステムが持続的・安定的に展開されるためのサービス基盤の整備等、中長期的な取組の方向性を見定め、本計画の施策へと反映させています。

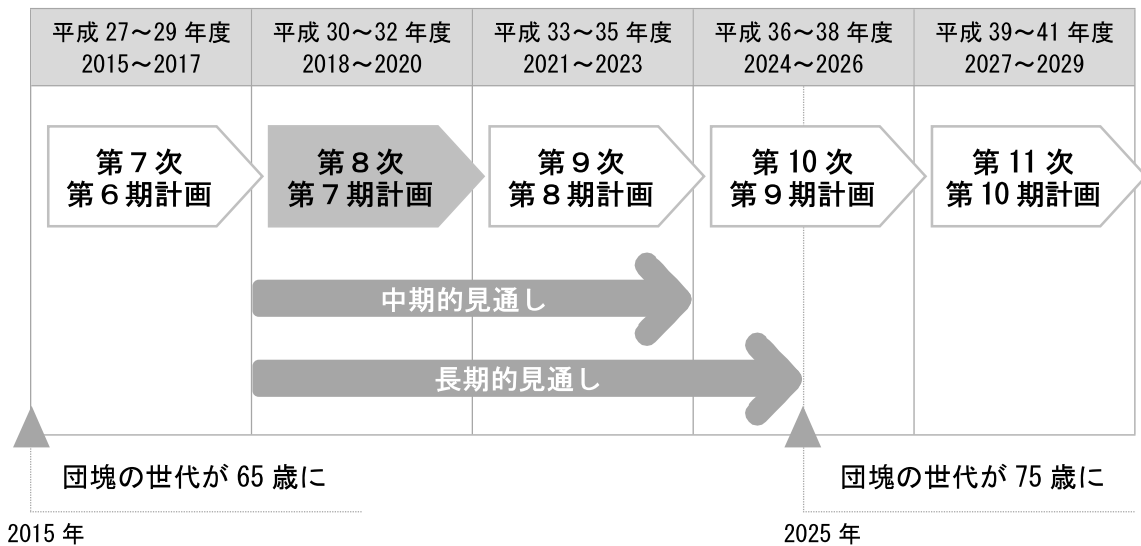

5 計画の策定体制

本計画は、有識者、保健医療関係者、福祉関係者、被保険者、費用負担関係者から構成される「本庄市介護保険運営協議会」において審議し、答申を受けて策定しました。また、庁内関係課職員で構成される「本庄市高齢者保健福祉計画・介護保険事業計画検討委員会」において、本庄市介護保険運営協議会に対する資料の提供、計画内容に関する庁内調整等を行いました。

さらに、65歳以上の市民等を対象に実施した「日常生活圏域ニーズ調査・在宅介護実態調査」や、関係団体・機関ヒアリング及びパブリックコメントの実施等を通じ、広く市民の意見の反映に努めました。

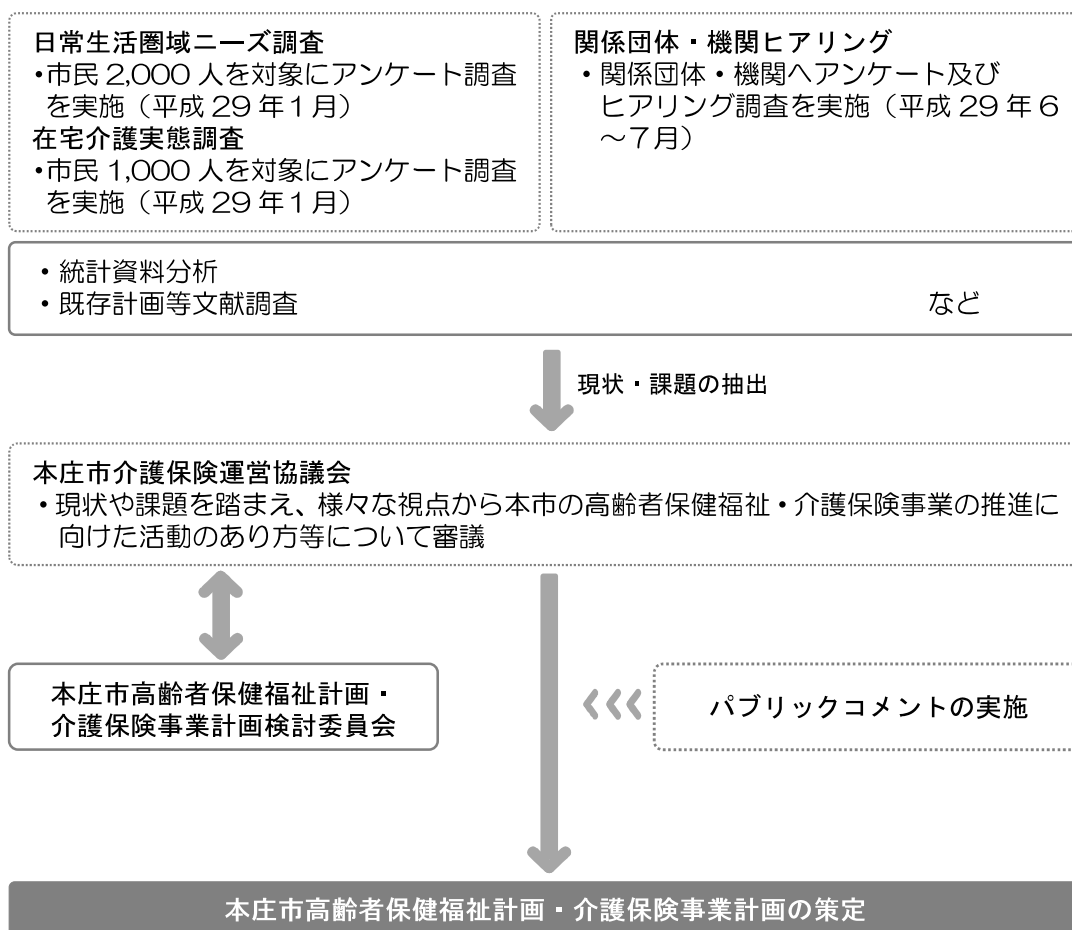

※ は、市民参加による策定プロセスを示す

6 介護保険制度の改正内容

介護保険制度については、計画の期間に合わせ、3年ごとに大きな見直しが行われます。第7期計画に合わせて行われる今回の制度改正において、高齢者の自立支援と要介護状態の重度化防止、地域共生社会の実現を図るとともに、制度の持続可能性を確保することに配慮し、サービスを必要とする方に必要なサービスが提供されるよう、改正が行われています。

主な改正内容は以下のとおりです。

(1) 保険者機能の強化等による自立支援・重度化防止に向けた取組の推進

- ・ 高齢化が進展する中で、地域包括ケアシステムを推進するとともに、制度の持続可能性を維持するためには、保険者が地域の課題を分析して、高齢者がその有する能力に応じた自立した生活を送っていただくための取組を進めることが必要。
- ・ 全市町村が保険者機能を発揮して、自立支援・重度化防止に取り組むよう、以下の内容を法律により制度化。
 - ① データに基づく課題分析と対応
(取組内容・目標の介護保険事業(支援)計画への記載)
 - ② 適切な指標による実績評価
 - ③ インセンティブの付与

※主な法律事項

- ・ 介護保険事業(支援)計画の策定に当たり、国から提供されたデータの分析の実施
- ・ 介護保険事業(支援)計画に介護予防・重度化防止等の取組内容及び目標を記載
- ・ 都道府県による市町村支援の規定の整備
- ・ 介護保険事業(支援)計画に位置づけられた目標の達成状況についての公表及び報告
- ・ 財政的インセンティブの付与の規定の整備

(2) 新たな介護保険施設の創設

- ・ 今後、増加が見込まれる慢性期の医療・介護ニーズへの対応のため、「日常的な医学管理が必要な重介護者の受入れ」や「看取り・ターミナル」等の機能と、「生活施設」としての機能を兼ね備えた、新たな介護保険施設である介護医療院を創設する。
- ・ 病院又は診療所から新施設に転換した場合には、転換前の病院又は診療所の名称を引き続き使用できることとする。

(3) 地域共生社会の実現に向けた取組の推進

①「我が事・丸ごと」の地域福祉推進の理念を規定

地域福祉の推進の理念として、支援を必要とする住民（世帯）が抱える多様で複合的な地域生活課題について、住民や福祉関係者による①把握及び②関係機関との連携等による解決が図られることを目指す旨を明記。

②この理念を実現するため、市町村が以下の包括的な支援体制づくりに努める旨を規定

- ・ 地域住民の地域福祉活動への参加を促進するための環境整備。
- ・ 住民に身近な圏域において、分野を超えて地域生活課題について総合的に相談に応じ、関係機関と連絡調整等を行う体制。
- ・ 主に市町村圏域において、生活困窮者自立相談支援機関等の関係機関が協働して、複合化した地域生活課題を解決するための体制。

③地域福祉計画の充実

- ・ 市町村が地域福祉計画を策定するよう努めるとともに、福祉の各分野における共通事項を定め、上位計画として位置づける。

④新たに共生型サービスを位置づけ

- ・ 高齢者と障害児者が同一の事業所でサービスを受けやすくするため、介護保険と障害福祉両方の制度に新たに共生型サービスを位置づける。

(4) 現役世代並みの所得のある者の利用者負担割合の見直し

- ・ 世代間・世代内の公平性を確保しつつ、制度の持続可能性を高める観点から、2割負担者のうち特に所得の高い層の負担割合を3割とする。ただし、月額 44,400 円の負担の上限あり。【平成 30 年（2018 年）8 月施行】

(5) 介護納付金における総報酬割の導入

- ・ 第2号被保険者（40～64歳）の保険料は、介護納付金として医療保険者に賦課しており、各医療保険者が加入者である第2号被保険者の負担すべき費用を一括納付している。
- ・ 各医療保険者は、介護納付金を、2号被保険者である『加入者数に応じて負担』しているが、これを被用者保険間では『報酬額に比例した負担』とする。（激変緩和の観点から段階的に導入）【平成29年8月分より実施】

7 地域包括ケアシステム

地域包括ケアシステムとは、高齢者が住み慣れた地域の中で、必要に応じて、医療・介護・予防・住まい・生活支援が一体的に提供される仕組みです。

国では、団塊の世代が75歳以上となる平成37年（2025年）を目途に、介護が必要になっても、認知症になっても、住み慣れた地域で自分らしい暮らしを続けることができるように、地域包括ケアシステムの構築の実現をめざしています。

一人暮らし高齢者や認知症高齢者など、支援を必要とする高齢者の自立支援と要介護状態の重度化防止や、介護保険制度の持続可能性を確保するうえでも、地域包括ケアシステムの深化・推進が求められます。

図 地域包括ケアシステムのイメージ

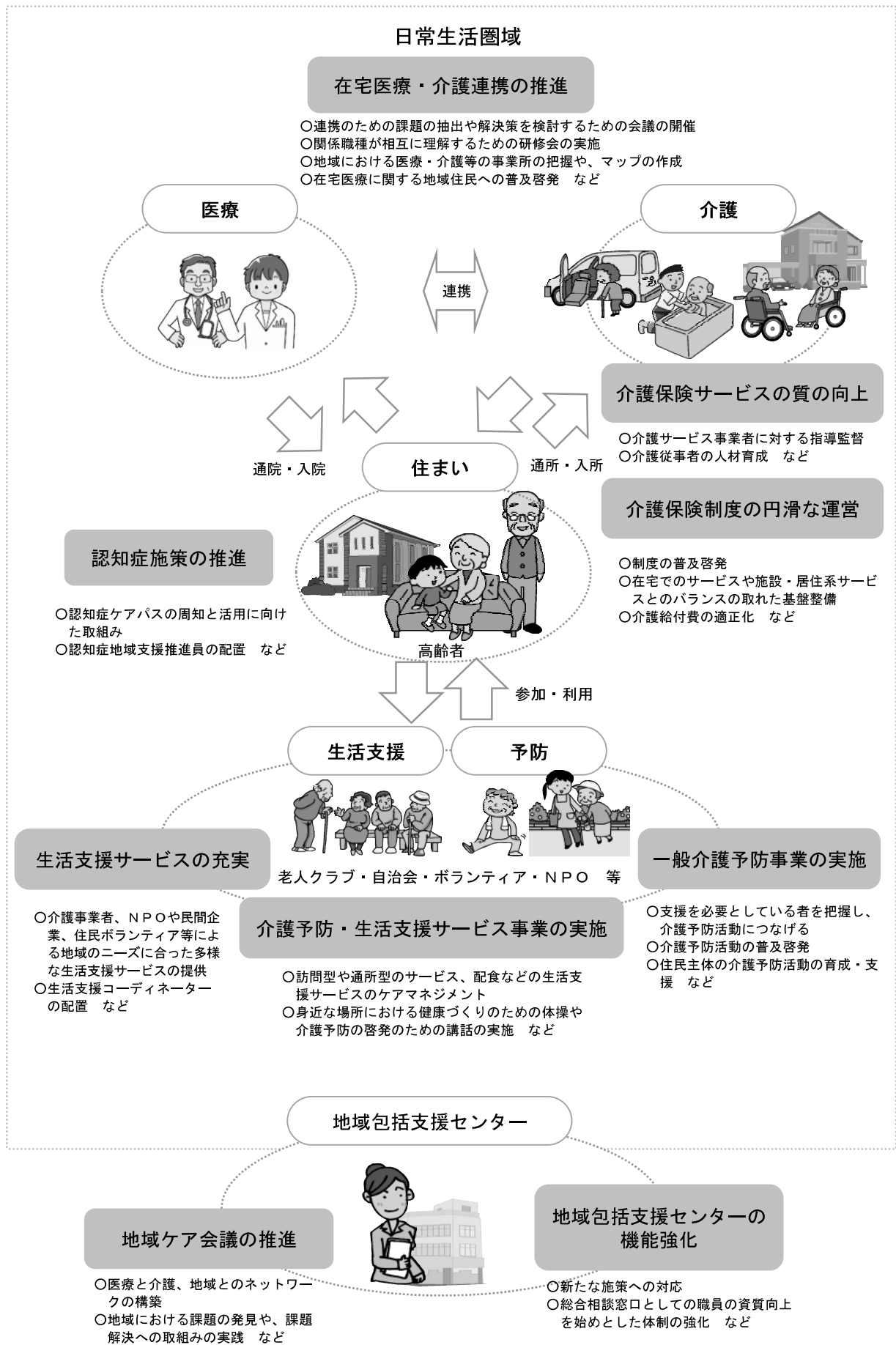

8 日常生活圏域

高齢者や要介護認定者を支える「地域包括ケア」推進の枠組みとして、本市では、地理的・社会的特性等を考慮し、中学校通学区を参考にした4つの圏域を日常生活圏域として設定しています。

各圏域においては、地域包括支援センターが中心となり、身近な相談を含めた包括的支援事業や、要支援認定者への介護予防ケアマネジメントを一体的に行ってきました。

本計画期間においても、現状を踏まえ、中学校通学区を参考にした4圏域を日常生活圏域として設定し、高齢者支援の推進を図ります。

図 本市の日常生活圏域

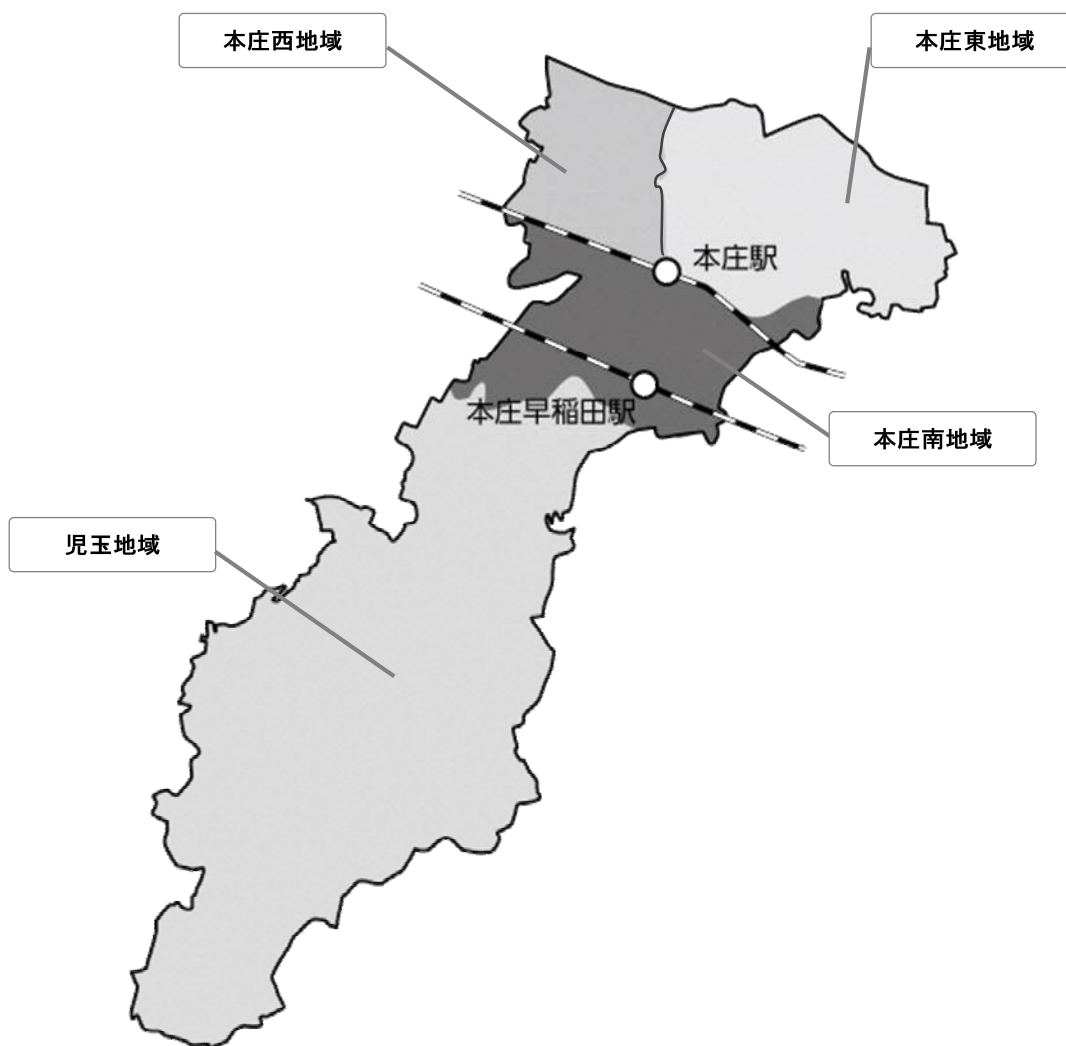

各日常生活圏域の概況

【本庄西地域】

圏域のデータ (平成 29 年 10 月 1 日現在)				
人口	13,186 人	高齢者人口	3,811 人	高齢化率 28.9%
圏域の概要				
<ul style="list-style-type: none"> ・人口は市街地域に集中し、市内で最も高齢化率が高い地域で、特に中心部では、少子化と高齢者の単身化が顕著となっています。 ・商業施設の撤退などによる買い物難民等の福祉課題が顕在化してきています。 ・単身高齢者等の見守り対象世帯が多く、自治会や民生委員等を中心にサロン活動の普及が見られ、近年小地域での福祉活動が活発化しています。 				

【本庄東地域】

圏域のデータ (平成 29 年 10 月 1 日現在)				
人口	18,546 人	高齢者人口	5,135 人	高齢化率 27.7%
圏域の概要				
<ul style="list-style-type: none"> ・市街地域の高齢化率は低いが、高齢者に占める単身者の割合は高く、高齢者のおよそ 4 人に 1 人が一人世帯となっています。 ・郊外地域は、市内でも高齢化率が高い一方で、高齢者に占める単身者の割合は比較的 low、市街地域とは対照的となっています。 ・平成 27 年頃から、郊外地域を中心にサロン活動が活発化していて、最近では、市街地域でもサロン活動が徐々に広がり始めています。 				

【本庄南地域】

圏域のデータ (平成 29 年 10 月 1 日現在)				
人口	26,867 人	高齢者人口	6,777 人	高齢化率 25.2%
圏域の概要				
<ul style="list-style-type: none"> ・市内で人口が集中している地域で、最も高齢化率の低い地域です。 ・JR 本庄駅南に広がる市街地域と JR 本庄早稲田駅北側の新興地域では、高齢者世帯に占める単身者の割合は非常に高くなっています。 ・郊外には古くからのサロンが活動しています。また、この数年間で郊外地域を中心に新規のサロンが活動を開始しています。 				

【児玉地域】

圏域のデータ (平成 29 年 10 月 1 日現在)				
人口	20,226 人	高齢者人口	5,565 人	高齢化率 27.5%
圏域の概要				
<ul style="list-style-type: none"> ・JR 八高線児玉駅を中心とする市街地域と、その周辺に広がる郊外地域、人口が少なく地域の南部に位置する山間地域とからなり、最も地域内の差異がある地域です。 ・市街地域と、郊外地域や山間地域には人口や生活上の利便性に格差が見られ、特に山間地域では、過疎化の傾向が顕著になっており、交通等の福祉課題が顕在化してきています。 ・平成 18 年の合併後、山間地域からサロン活動が一気に広まり、郊外地域でも、サロンの開設が急速に進みました。最近では市街地域にもサロンができて始めています。 				

1 人口・世帯の状況

(1) 高齢者人口の推移

住民基本台帳によると、本市の人口（各年 10 月）は、平成 24 年に 80,384 人でしたが、平成 25 年に 8 万人を下回り、平成 28 年には 78,965 人となっています。また、65 歳以上人口は、平成 24 年以降増加し、高齢化率は、毎年 1 ポイント程度上昇しており、平成 28 年 10 月現在 26.4%となっています。

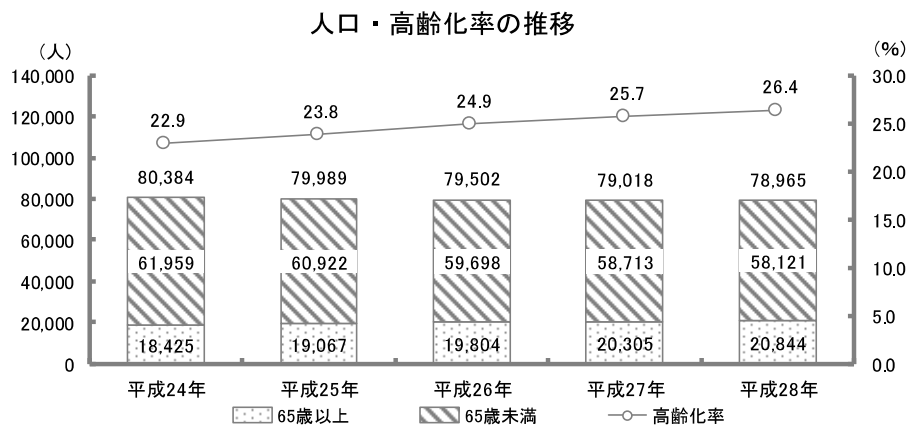

資料：住民基本台帳（各年 10 月 1 日現在）

高齢者人口を前後期別にみると、前期高齢者（65～74 歳）の増加が大きく、高齢者全体に対する 75 歳以上の割合は、平成 26 年までは減少していますが、以降は横ばいで推移しています。

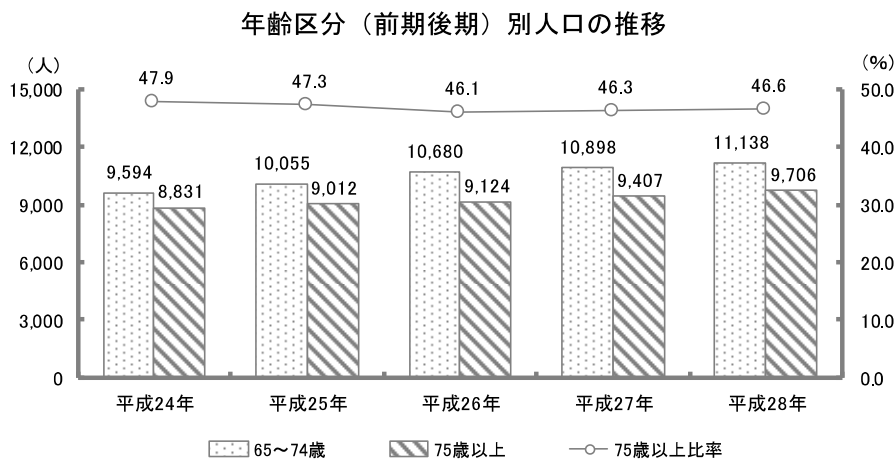

資料：住民基本台帳（各年 10 月 1 日現在）

(2) 世帯数の推移

住民基本台帳による世帯数の推移をみると、平成24年から増加傾向にあり平成28年で33,442世帯となっています。また、平均世帯人員は、減少しており平成28年では2.36人となっています。

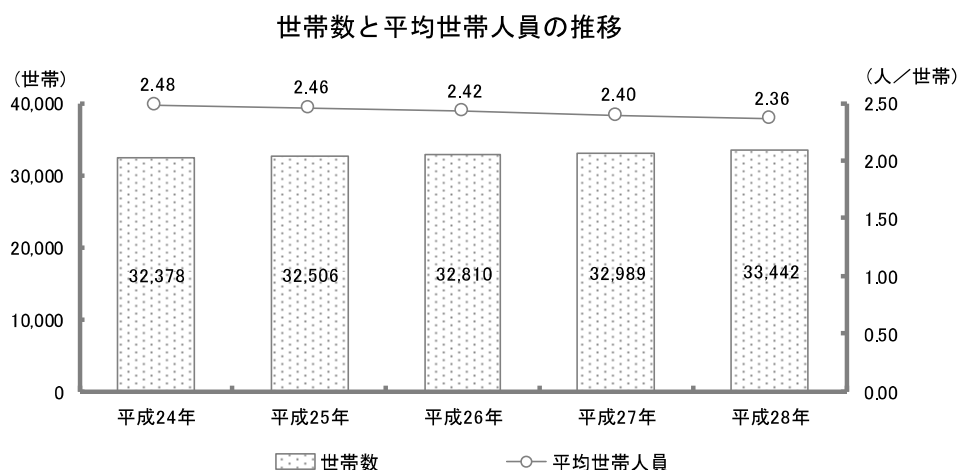

資料：住民基本台帳（各年10月1日現在）

(3) 高齢者世帯の推移

国勢調査による高齢者世帯数の推移をみると、平成22年に急激に増加し平成17年に比べて約5,000世帯増加しており、平成27年では13,401世帯となっています。また、夫婦のみの世帯の割合は平成17年以降横ばいとなっていますが、一人暮らし世帯の割合は増加しています。

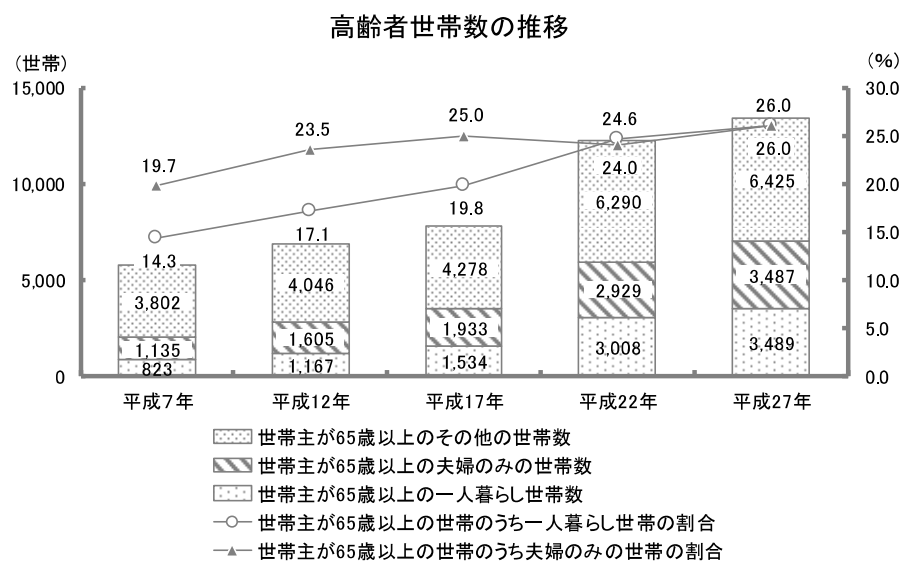

資料：国勢調査（各年10月1日現在）

2 介護保険サービスの利用状況

(1) 要介護認定者数の推移

要介護（支援）認定者数は、年々増加しており、平成28年では3,350人となっています。それに伴い、認定率（第2号被保険者を除く要介護（支援）認定者数に対する第1号被保険者の割合）は上昇しています。

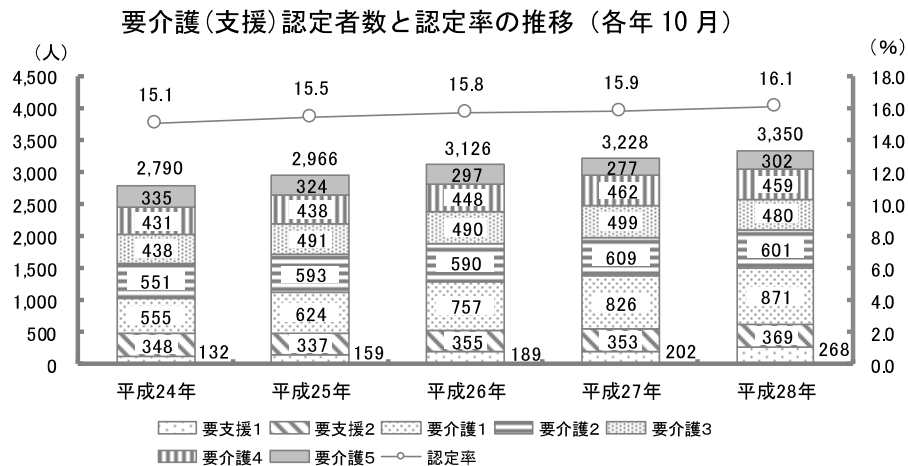

※各年10月実績。認定率＝要介護認定者（第2号被保険者を除く）／第1号被保険者数
資料：介護保険事業状況報告 月報／厚生労働省

平成28年10月の認定率は、埼玉県平均よりも1.7ポイント高く、全国平均よりも1.9ポイント低い16.1%となっています。

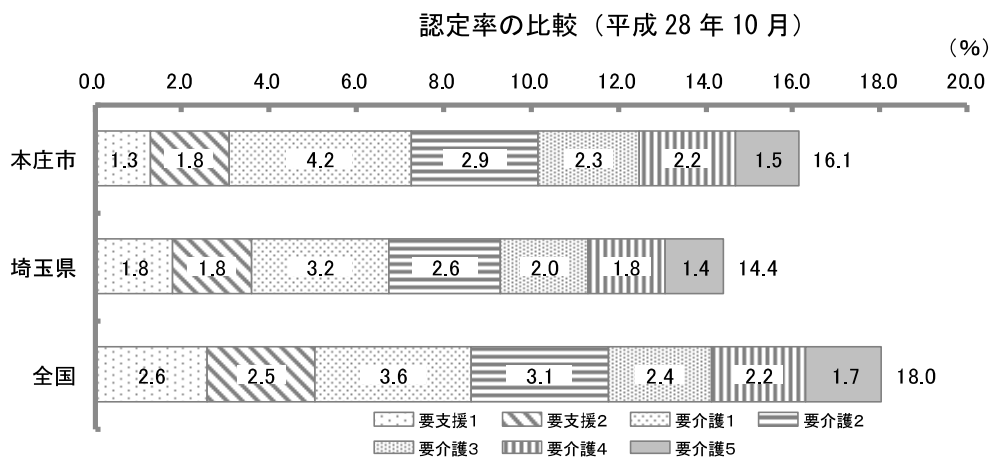

資料：介護保険事業状況報告 月報／厚生労働省

(2) 介護度別サービスの利用状況

サービスの利用状況を見ると、居宅サービス、施設サービスの受給率は、埼玉県平均、全国平均と同程度となっています。また、地域密着型サービスの受給率は埼玉県平均、全国平均よりもやや高くなっています。

居宅サービス受給率（平成 28 年 10 月）

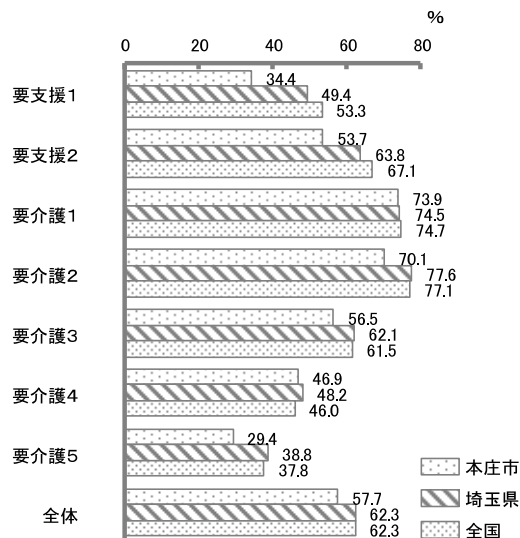

地域密着型サービス受給率（平成 28 年 10 月）

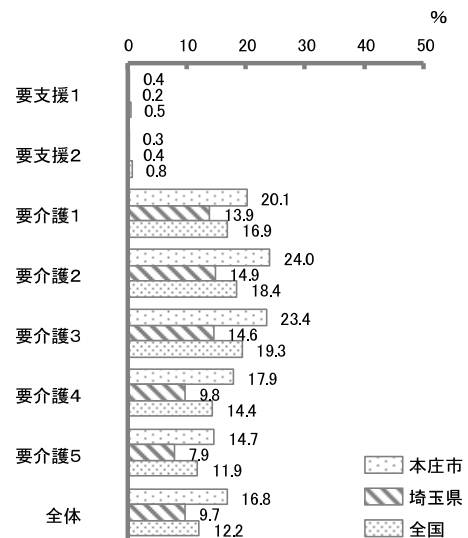

施設サービス受給率（平成 28 年 10 月）

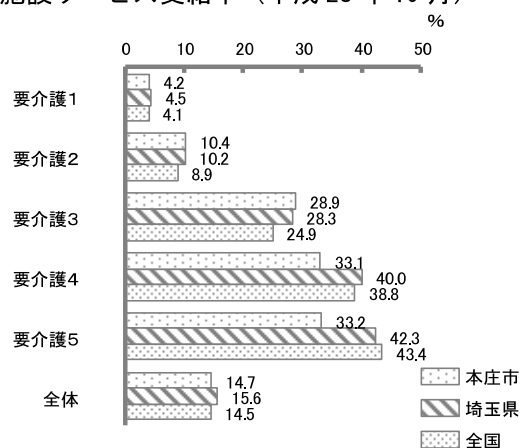

※サービス受給率＝受給者／要介護認定者

資料：介護保険事業状況報告 月報／厚生労働省

(3) 給付費の推移

給付費の推移をみると、平成27年までは毎年増加していましたが、平成28年度は前年とほぼ同程度となっており総給付費は約45億9千万円になっています。

また、給付費における地域密着型サービスの占める割合が年々増加しており、平成28年度は総給付費の約20%となっています。(平成28年4月から利用定員18人以下の通所介護事業所が地域密着型サービスへ移行)

介護保険給付費の推移

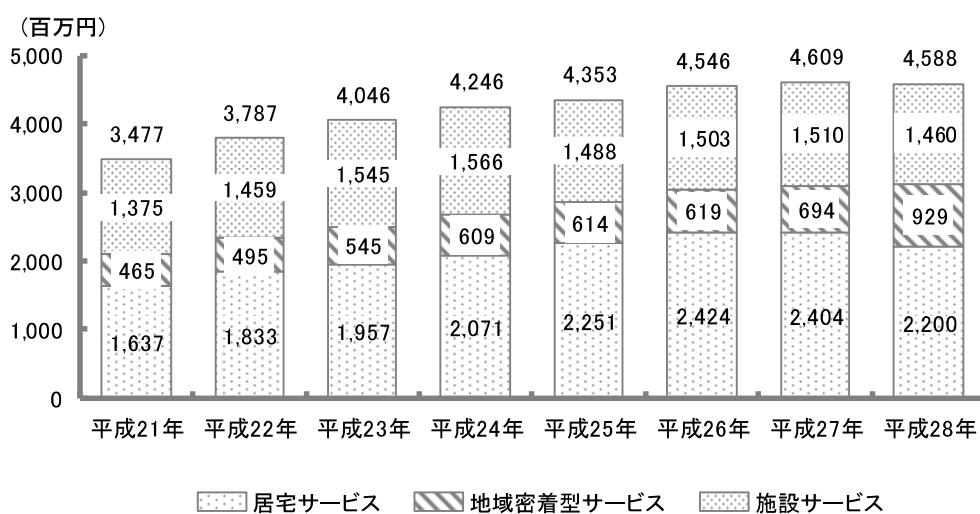

※項目別の給付費は千円未満を四捨五入しているため、項目の合計が総額と一致しない場合があります。

資料：介護給付実績

3 アンケート調査結果から見た現状

(1) 家族構成・健康状態

① 家族構成をお教えてください。

一般高齢者では、「その他」を除き、「夫婦2人暮らし(配偶者65歳以上)」の割合が35.9%と最も高く、次いで「息子・娘との2世帯」の割合が18.1%、「一人暮らし」の割合が17.2%となっています。

要支援認定者では、「その他」を除き、「一人暮らし」の割合が35.0%と最も高く、次いで「夫婦2人暮らし(配偶者65歳以上)」「息子・娘との2世帯」の割合が18.3%となっています。

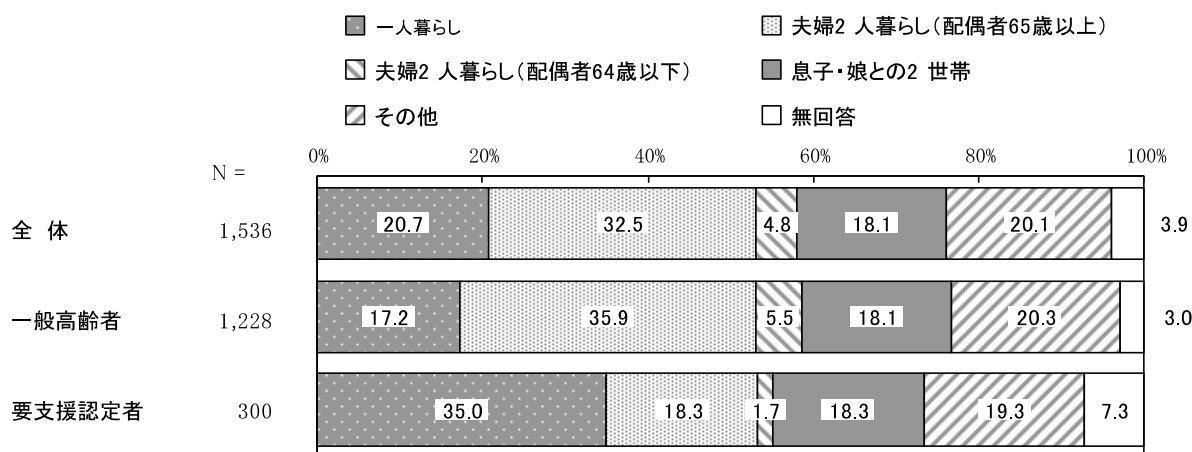

② あなたは、普段の生活でどなたかの介護・介助が必要ですか。

一般高齢者では、「介護・介助は必要ない」の割合が83.8%となっています。

要支援認定者では、「現在、何らかの介護を受けている」の割合が47.0%と最も高く、次いで「何らかの介護・介助は必要だが、現在は受けていない」の割合が23.7%、「介護・介助は必要ない」の割合が20.0%となっています。

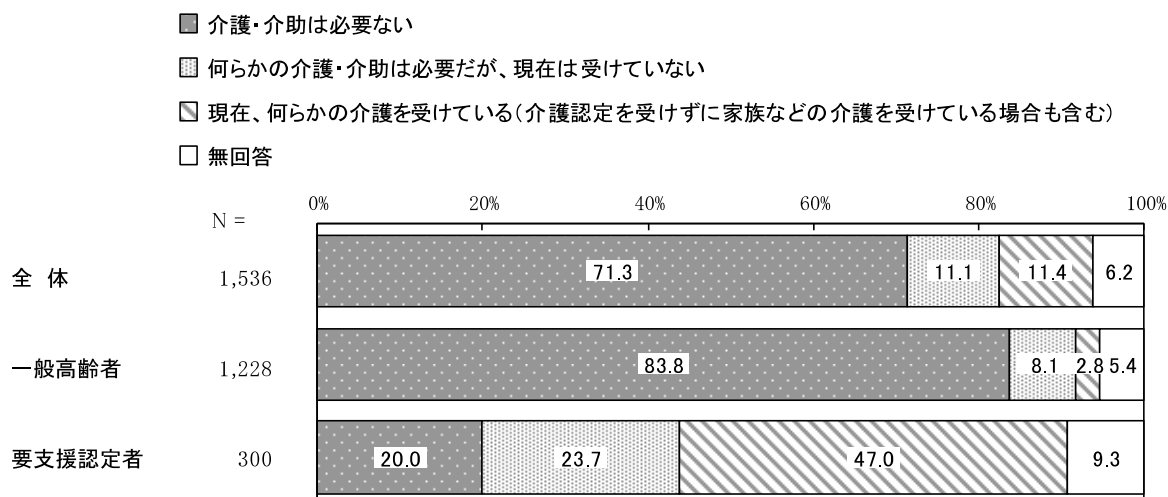

③ 介護・介助が必要になった主な原因はなんですか。

一般高齢者では、「高齢による衰弱」の割合が23.3%と最も高く、次いで「骨折・転倒」の割合が16.5%、「脳卒中（脳出血・脳梗塞等）」の割合が12.8%となっています。

要支援認定者では、「高齢による衰弱」の割合が32.5%と最も高く、次いで「骨折・転倒」の割合が19.8%、「心臓病」「関節の病気（リウマチ等）」の割合が12.7%となっています。

N = 346

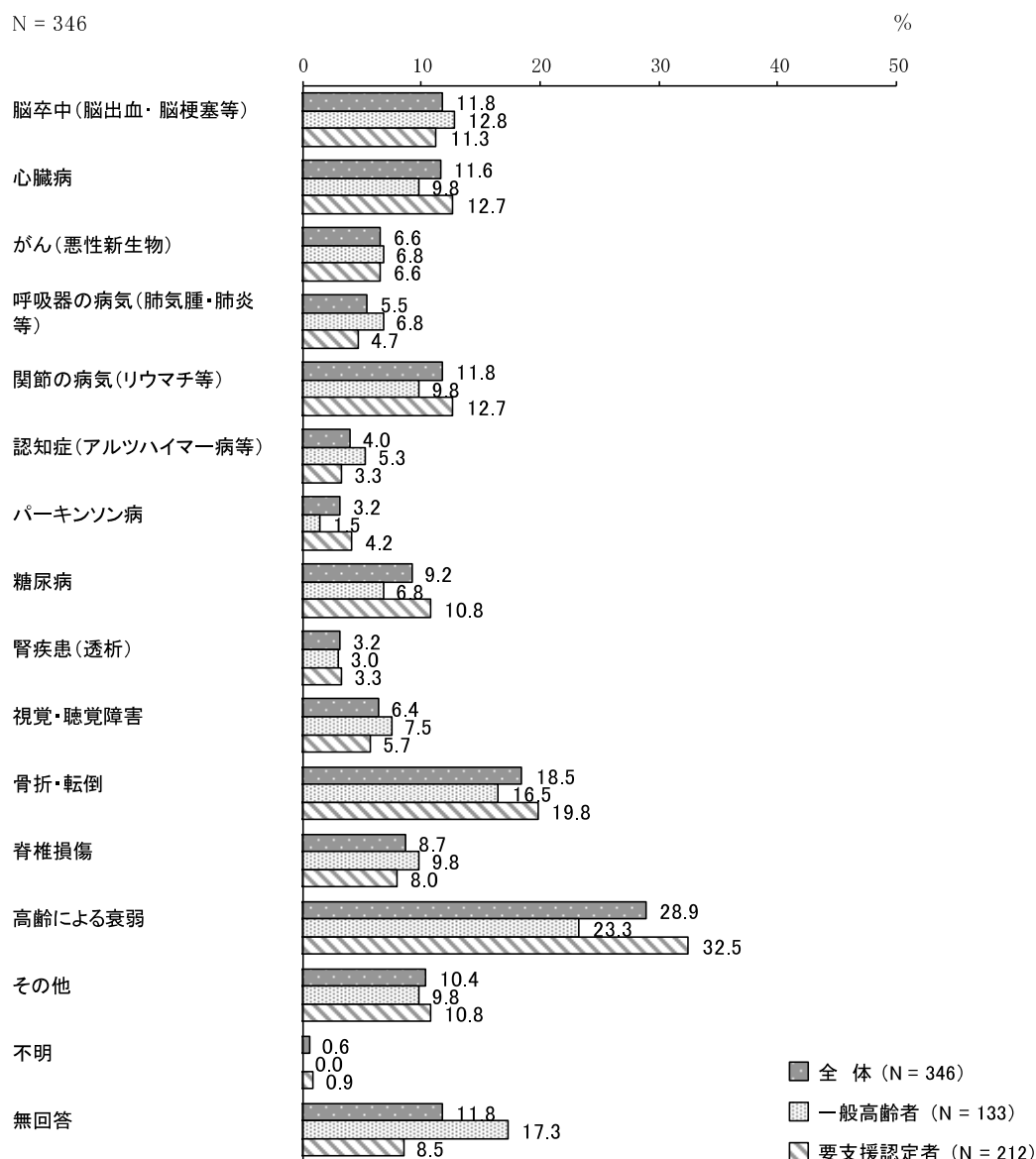

(2) 社会参加

① ボランティアのグループにどのくらいの頻度で参加していますか。

一般高齢者では、「参加していない」の割合が44.9%と最も高くなっています。要支援認定者では、「参加していない」の割合が53.0%と最も高くなっています。

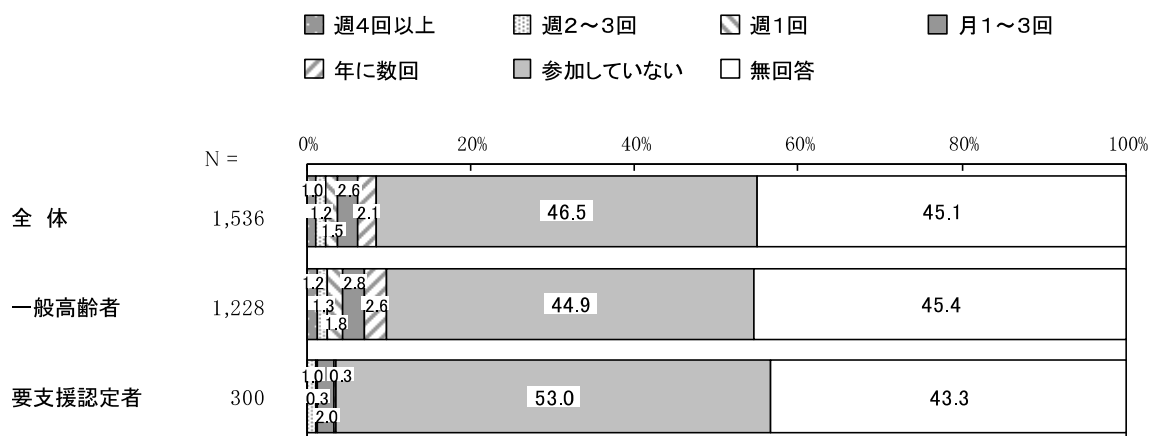

単位：%

区分	有効回答数 (件)	週4回以上	週2~3回	週1回	月1~3回	年に数回	参加していない	無回答
全体	1,536	1.0	1.2	1.5	2.6	2.1	46.5	45.1
一般高齢者	1,228	1.2	1.3	1.8	2.8	2.6	44.9	45.4
要支援認定者	300	—	1.0	0.3	2.0	0.3	53.0	43.3

② スポーツ関連のグループやクラブにどのくらいの頻度で参加していますか。

一般高齢者では、「参加していない」の割合が39.3%と最も高くなっています。要支援認定者では、「参加していない」の割合が50.7%と最も高くなっています。

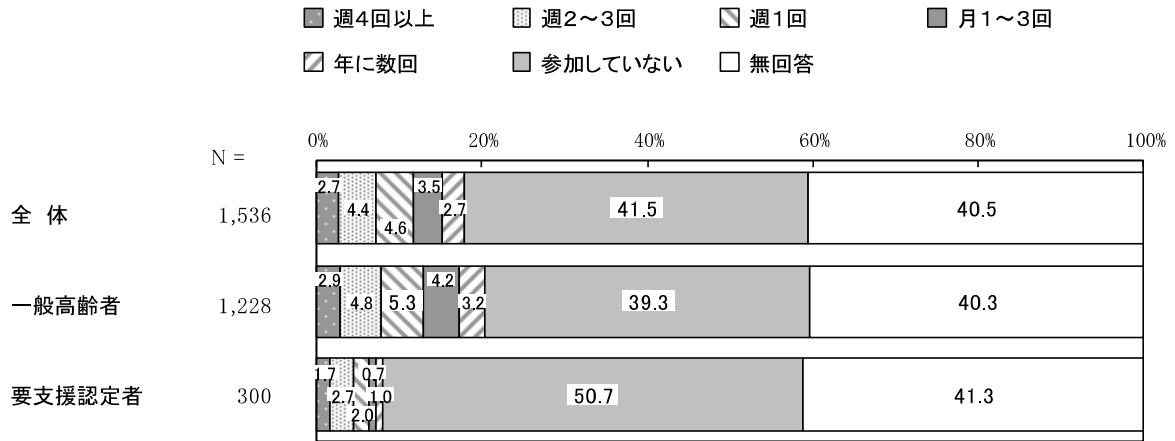

単位：%

区分	有効回答数 (件)	週4回以上	週2~3回	週1回	月1~3回	年に数回	参加していない	無回答
全体	1,536	2.7	4.4	4.6	3.5	2.7	41.5	40.5
一般高齢者	1,228	2.9	4.8	5.3	4.2	3.2	39.3	40.3
要支援認定者	300	1.7	2.7	2.0	0.7	1.0	50.7	41.3

③ 趣味関係のグループにどのくらいの頻度で参加していますか。

一般高齢者では、「参加していない」の割合が37.1%と最も高く、次いで「月1～3回」の割合が9.4%となっています。要支援認定者では、「参加していない」の割合が49.0%と最も高くなっています。

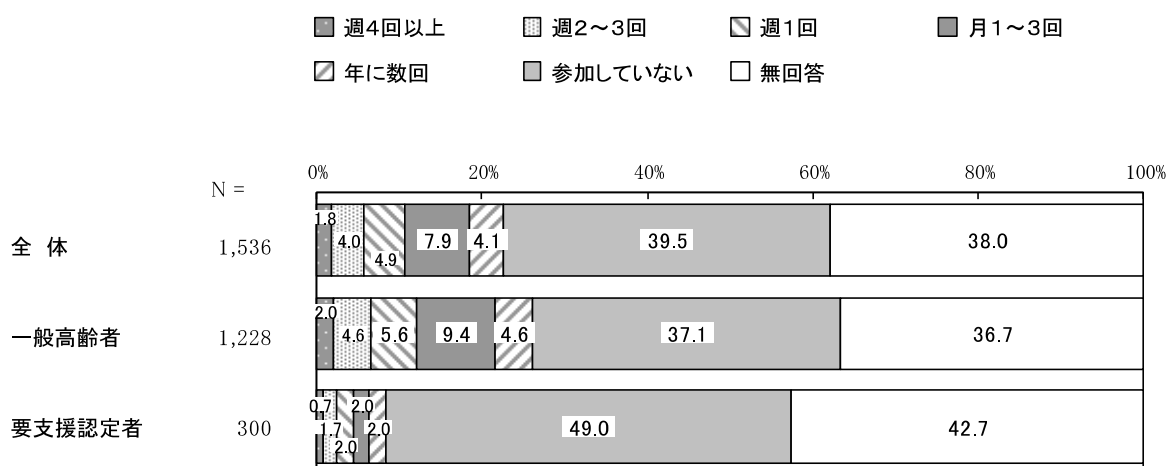

単位：%

区分	有効回答数 (件)	週4回以上	週2～3回	週1回	月1～3回	年に数回	参加していない	無回答
全体	1,536	1.8	4.0	4.9	7.9	4.1	39.5	38.0
一般高齢者	1,228	2.0	4.6	5.6	9.4	4.6	37.1	36.7
要支援認定者	300	0.7	1.7	2.0	2.0	2.0	49.0	42.7

④ 学習・教養サークルにどのくらいの頻度で参加していますか。

一般高齢者では、「参加していない」の割合が43.9%と最も高くなっています。
 要支援認定者では、「参加していない」の割合が53.0%と最も高くなっています。

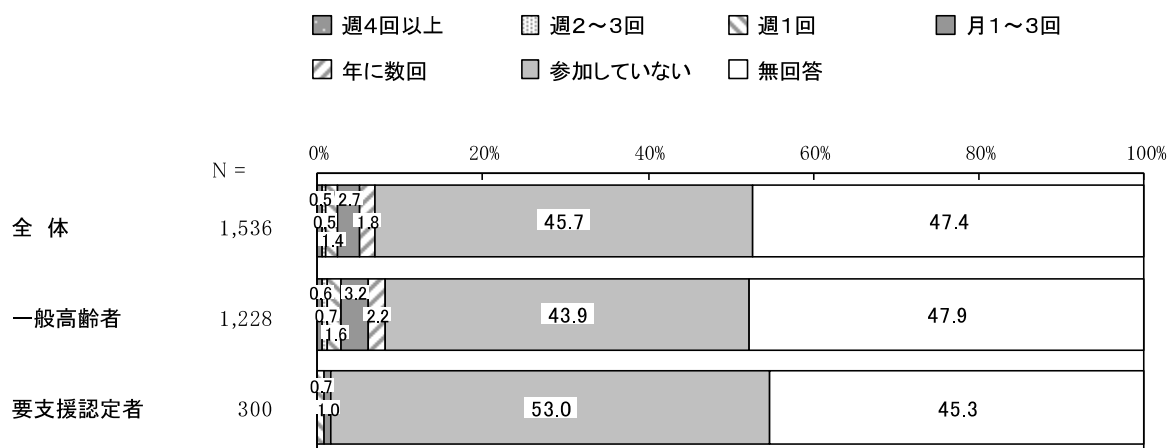

単位：%

区分	有効回答数 (件)	週4回以上	週2~3回	週1回	月1~3回	年に数回	参加していない	無回答
全体	1,536	0.5	0.5	1.4	2.7	1.8	45.7	47.4
一般高齢者	1,228	0.6	0.7	1.6	3.2	2.2	43.9	47.9
要支援認定者	300	—	—	0.7	1.0	—	53.0	45.3

⑤ 老人クラブにどのくらいの頻度で参加していますか。

一般高齢者では、「参加していない」の割合が45.0%と最も高くなっています。
 要支援認定者では、「参加していない」の割合が49.7%と最も高くなっています。

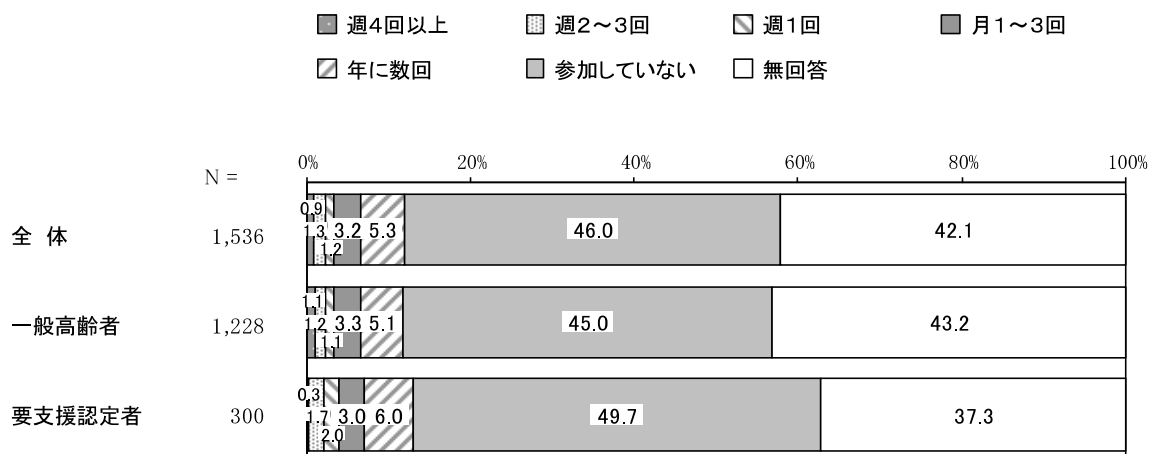

単位: %

区分	有効回答数 (件)	週4回以上	週2~3回	週1回	月1~3回	年に数回	参加していない	無回答
全体	1,536	0.9	1.3	1.2	3.2	5.3	46.0	42.1
一般高齢者	1,228	1.1	1.2	1.1	3.3	5.1	45.0	43.2
要支援認定者	300	0.3	1.7	2.0	3.0	6.0	49.7	37.3

⑥ 町内会・自治会にどのくらいの頻度で参加していますか。

一般高齢者では、「参加していない」の割合が37.1%と最も高く、次いで「年に数回」の割合が14.1%、「月1～3回」の割合が4.4%となっています。

要支援認定者では、「参加していない」の割合が49.7%と最も高く、次いで「年に数回」の割合が5.3%となっています。

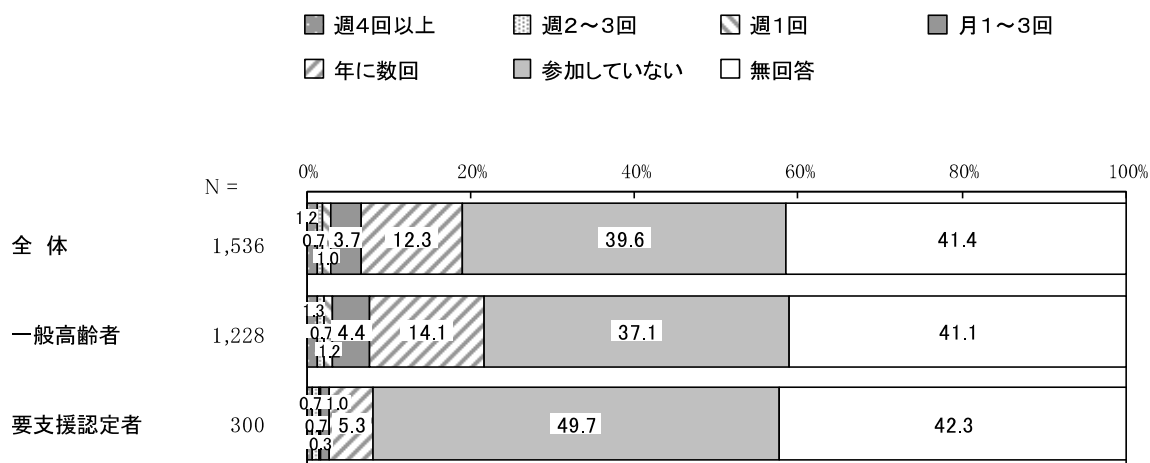

単位：%

区分	有効回答数 (件)	週4回以上	週2～3回	週1回	月1～3回	年に数回	参加していない	無回答
全体	1,536	1.2	0.7	1.0	3.7	12.3	39.6	41.4
一般高齢者	1,228	1.3	0.7	1.2	4.4	14.1	37.1	41.1
要支援認定者	300	0.7	0.7	0.3	1.0	5.3	49.7	42.3

⑦ 収入のある仕事にどのくらいの頻度で参加していますか。

一般高齢者では、「参加していない」の割合が41.5%と最も高く、次いで「週4回以上」の割合が8.6%となっています。

要支援認定者では、「参加していない」の割合が50.7%と最も高くなっています。

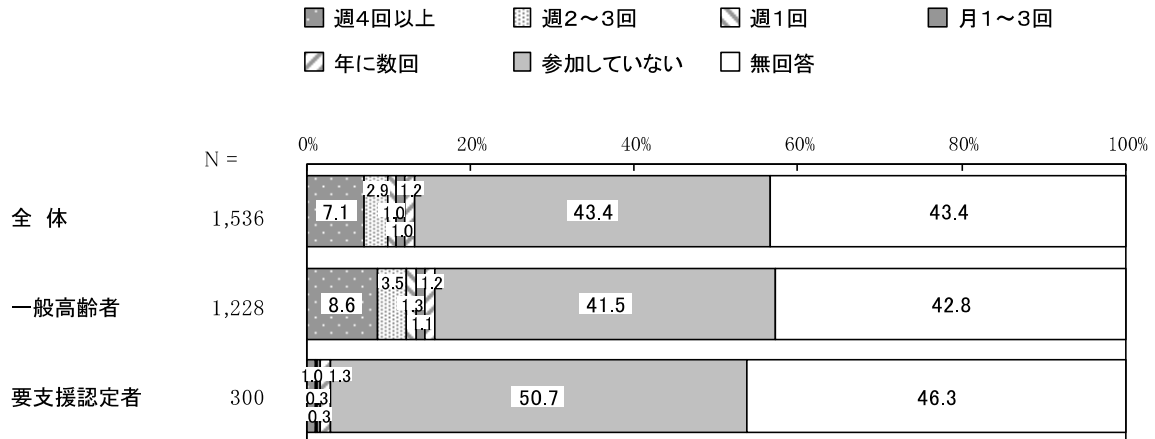

単位：%

区分	有効回答数 (件)	週4回以上	週2~3回	週1回	月1~3回	年に数回	参加していない	無回答
全体	1,536	7.1	2.9	1.0	1.0	1.2	43.4	43.4
一般高齢者	1,228	8.6	3.5	1.3	1.1	1.2	41.5	42.8
要支援認定者	300	1.0	0.3	—	0.3	1.3	50.7	46.3

⑧ 地域住民の有志によって、健康づくり活動や趣味等のグループ活動を行って、いきいきした地域づくりを進めるとしたら、あなたはその活動に参加者として参加してみたいと思いますか。

一般高齢者では、「参加してもよい」の割合が50.7%と最も高く、次いで「参加したくない」の割合が27.4%、「是非参加したい」の割合が13.7%となっています。

要支援認定者では、「参加したくない」の割合が48.0%と最も高く、次いで「参加してもよい」の割合が30.7%、「是非参加したい」の割合が9.7%となっています。

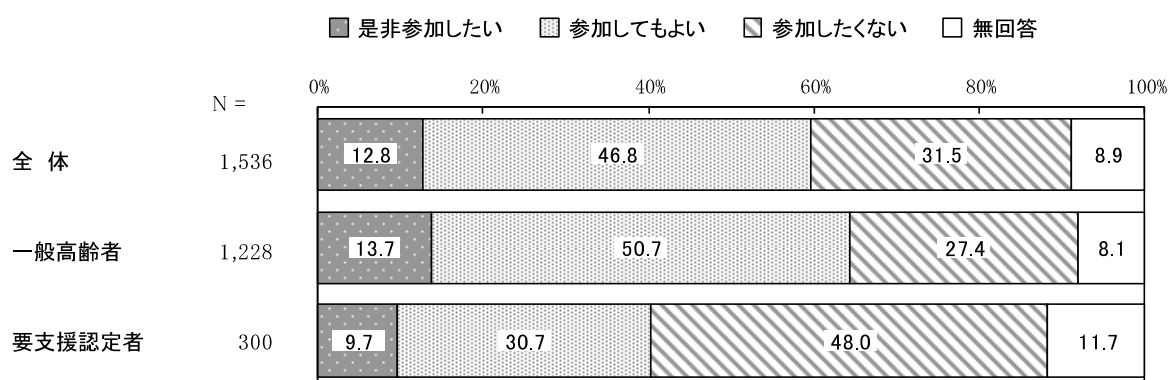

(3) 地域での支え合い

① ご近所とのお付き合いはどのような様子ですか。

一般高齢者では、「あいさつを交わす程度」の割合が55.3%と最も高く、次いで「日常的に付き合いがある」の割合が36.9%となっています。

要支援認定者では、「あいさつを交わす程度」の割合が50.7%と最も高く、次いで「日常的に付き合いがある」の割合が33.3%となっています。

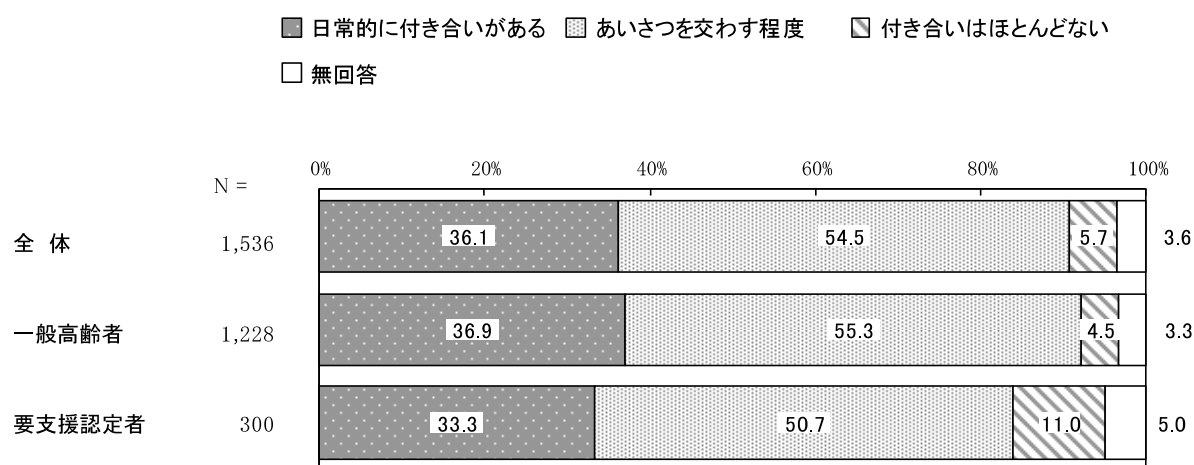

② 今後、ご近所との関係をどのようにしたいですか。

一般高齢者では、「あいさつを交わす程度」の割合が50.2%と最も高く、次いで「友人として親しくしたい」の割合が26.2%となっています。

要支援認定者では、「あいさつを交わす程度」の割合が43.3%と最も高く、次いで「友人として親しくしたい」の割合が28.7%となっています。

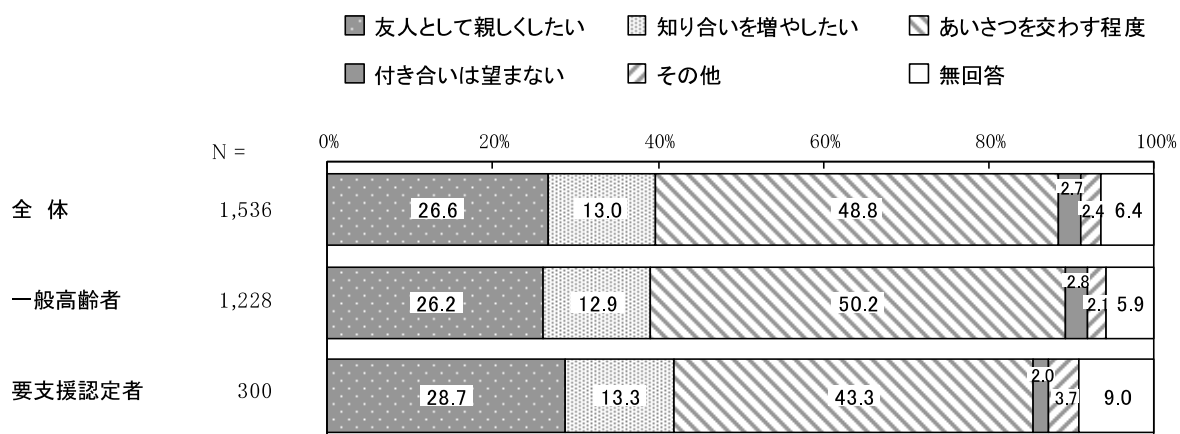

③ 家族や友人・知人以外で、何かあったときに相談する相手を教えてください。

一般高齢者では、「そのような人はいない」の割合が33.2%と最も高く、次いで「医師・歯科医師・看護師」の割合が28.7%、「社会福祉協議会・民生委員」の割合が14.1%となっています。

要支援認定者では、「ケアマネジャー」の割合が39.7%と最も高く、次いで「医師・歯科医師・看護師」の割合が25.0%、「社会福祉協議会・民生委員」の割合が20.7%となっています。

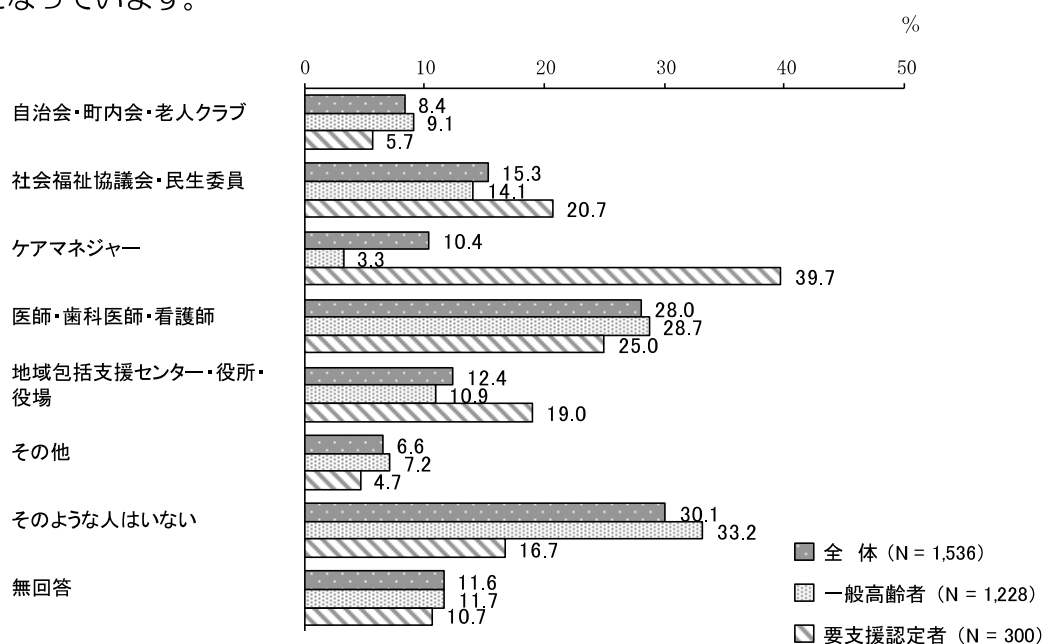

④ 友人・知人と会う頻度はどれくらいですか。

一般高齢者では、「週に何度かある」の割合が34.4%と最も高く、次いで「月に何度かある」の割合が27.2%、「年に何度かある」の割合が14.8%となっています。

要支援認定者では、「月に何度かある」の割合が26.0%と最も高く、次いで「ほとんどない」の割合が24.7%、「週に何度かある」の割合が24.3%となっています。

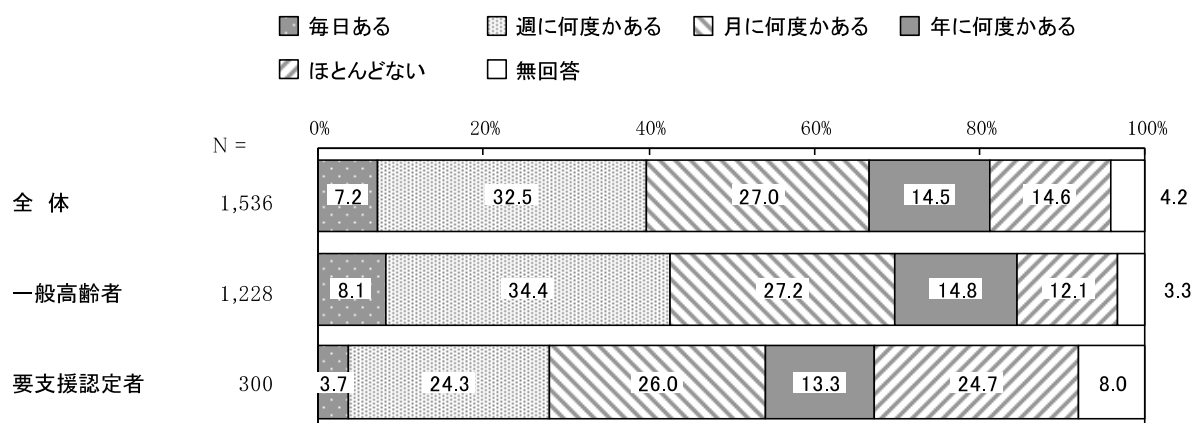

⑤ よく会う友人・知人はどんな関係の人ですか。

一般高齢者では、「近所・同じ地域の人」の割合が52.2%と最も高く、次いで「趣味や関心が同じ友人」の割合が36.6%、「仕事での同僚・元同僚」の割合が24.3%となっています。

要支援認定者では、「近所・同じ地域の人」の割合が50.7%と最も高く、次いで「趣味や関心が同じ友人」の割合が17.3%、「いない」の割合が13.3%となっています。

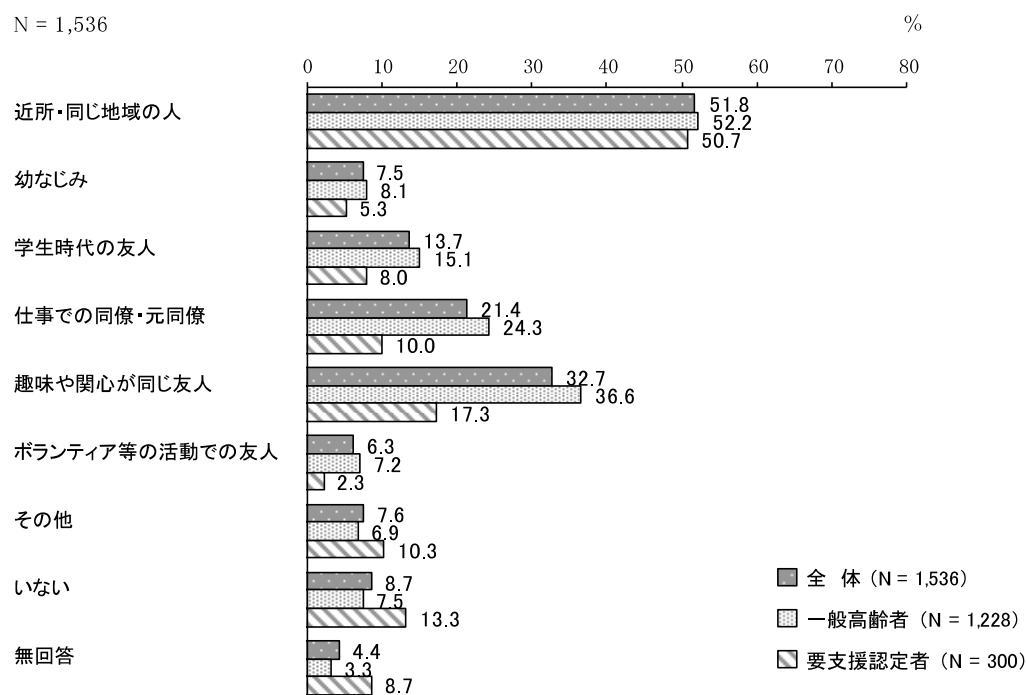

⑥ あなたは、過去5年以内に商品購入やサービスの質、契約上のトラブルなどがありましたか。

一般高齢者では、「トラブルにあったことはない」の割合が83.3%と最も高くなっています。

要支援認定者では、「トラブルにあったことはない」の割合が73.3%と最も高くなっています。

何らかのトラブルにあった人は、一般高齢者で6.8%、要支援認定者で10.0%となっています。

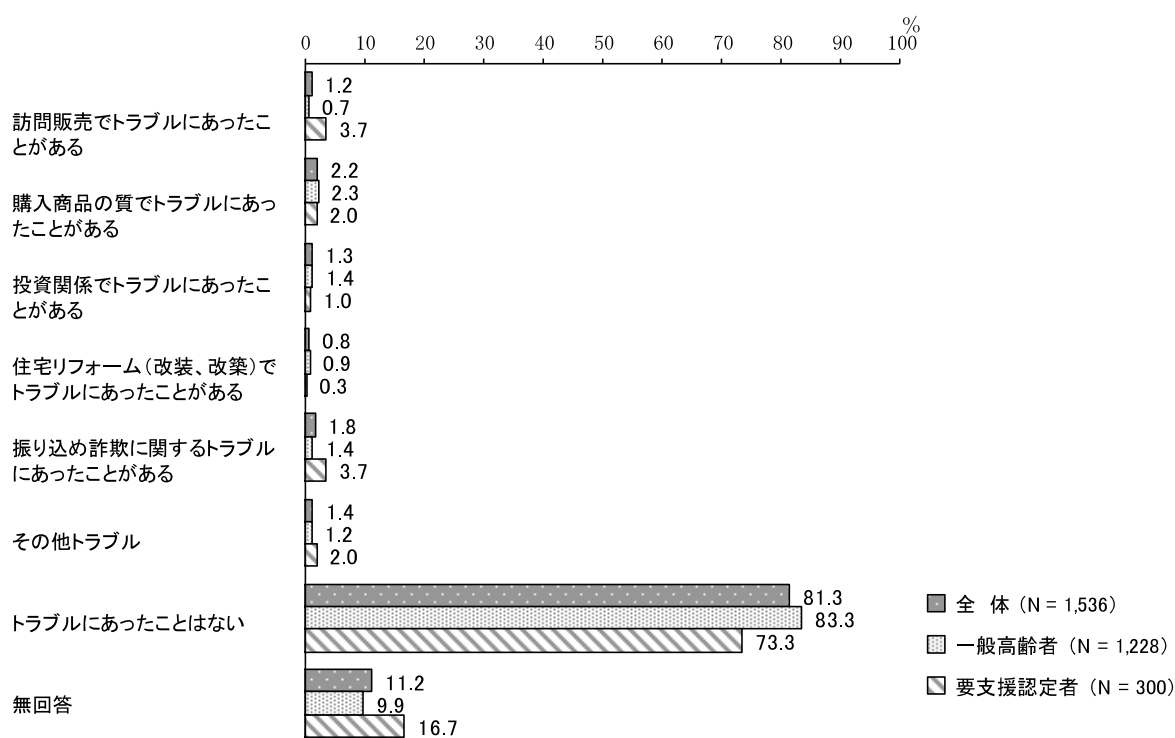

(4) 介護保険サービス

① 市の保健・福祉・介護保険サービスに関する情報を得ることができていますか。

一般高齢者では、「できている」の割合が53.2%、「できていない」の割合が42.2%となっています。

要支援認定者では、「できている」の割合が72.3%、「できていない」の割合が23.0%となっています。

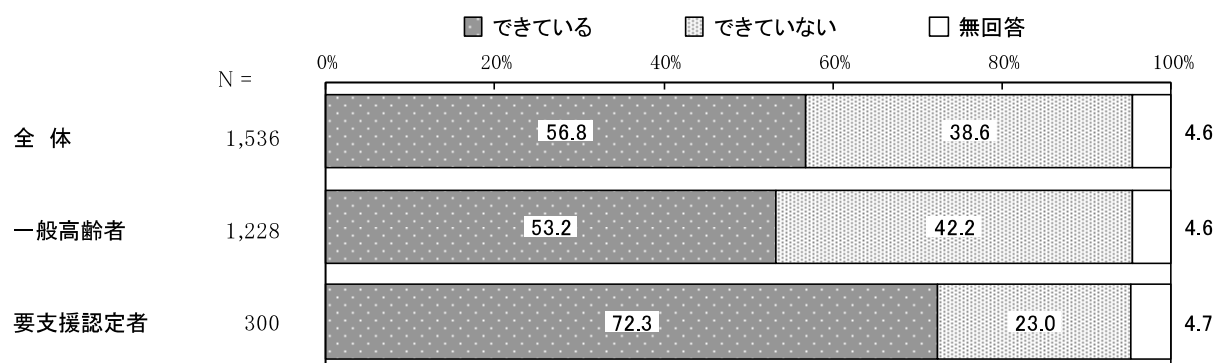

② 市の保健・福祉・介護保険サービスに関する情報は、主にどこから得ていますか。

一般高齢者では、「広報誌」の割合が47.3%と最も高く、次いで「回覧」の割合が35.7%、「家族・親族」の割合が24.8%となっています。要支援認定者では、「ケアマネジャー」の割合が41.5%と最も高く、次いで「地域包括支援センター」の割合が26.3%、「家族・親族」の割合が25.3%となっています。

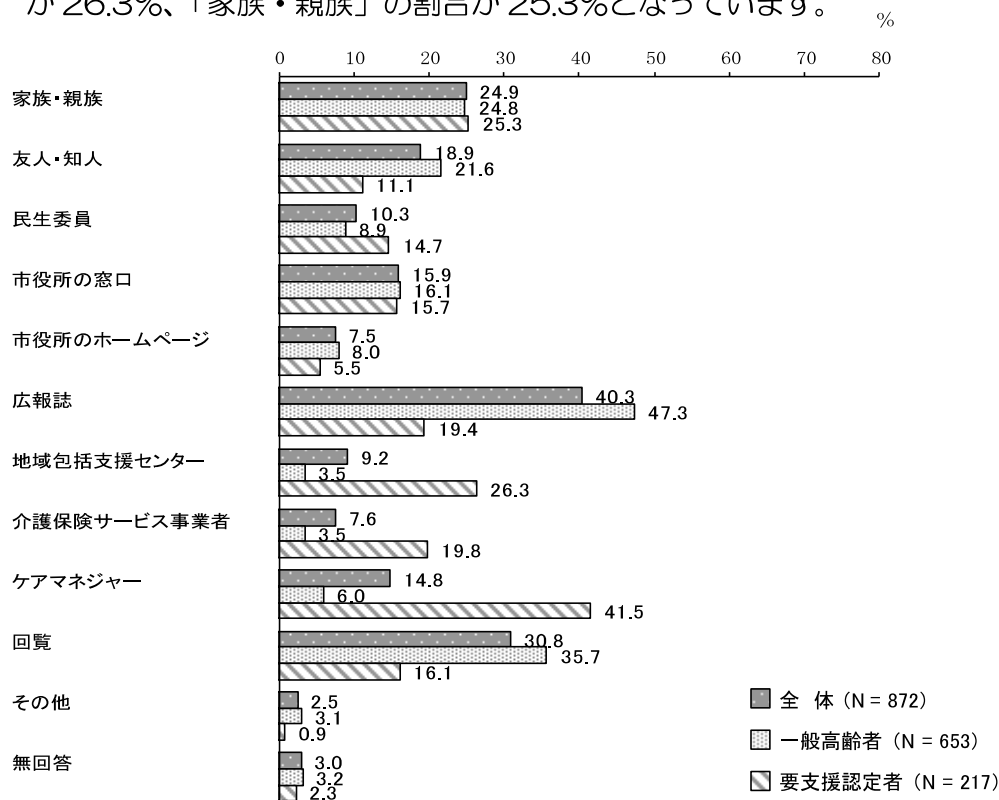

③ 困ったときの相談窓口として、以下の場所を知っていますか。知っているものをお選びください。

一般高齢者では、「市民相談窓口」の割合が42.6%と最も高く、次いで「社会福祉協議会」の割合が34.1%、「知っている窓口はない」の割合が28.6%となっています。

要支援認定者では、「地域包括支援センター」の割合が37.7%と最も高く、次いで「社会福祉協議会」の割合が32.7%、「市民相談窓口」の割合が28.7%となっています。

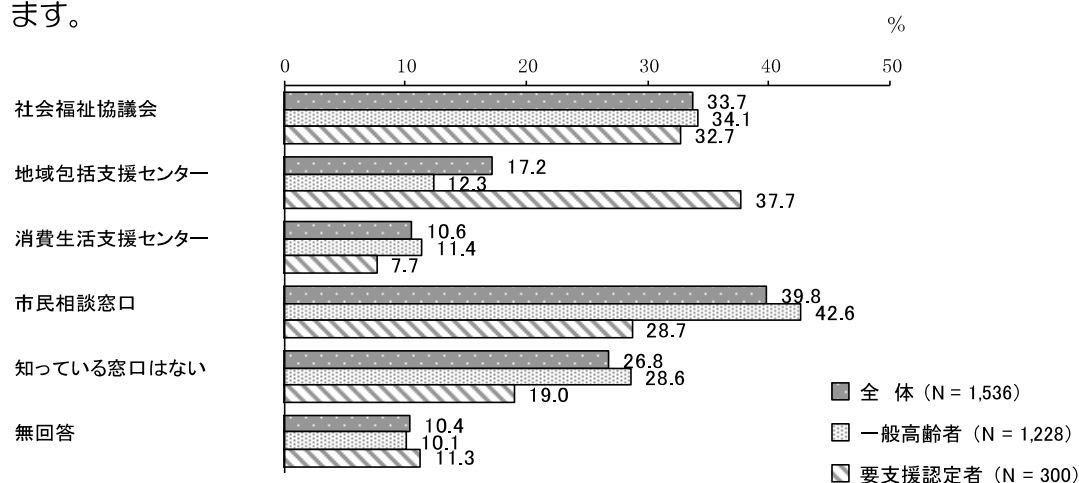

④ 主な介護者の方は、介護をするにあたって、何か働き方についての調整等を行っていますか。

「特に行っていない」の割合が39.8%と最も高く、次いで「介護のために、「労働時間を調整（残業免除、短時間勤務、遅出・早帰・中抜け等）」しながら、働いている」の割合が28.9%、「介護のために、2～4以外の調整をしながら、働いている」の割合が19.5%となっています。

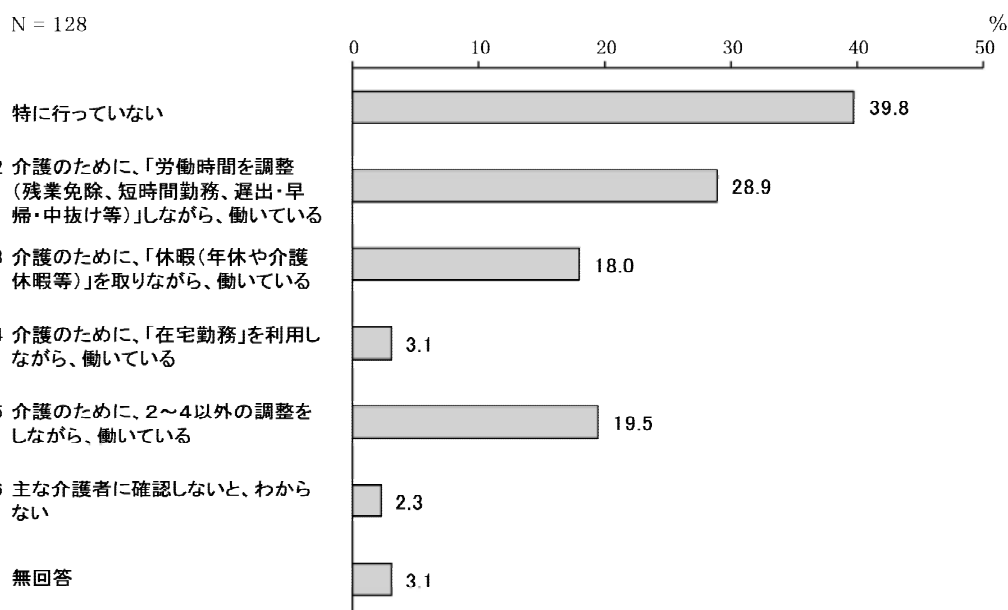

⑤ 主な介護者の方は、勤め先からどのような支援があれば、仕事と介護の両立に効果があると思いますか。

「介護をしている従業員への経済的な支援」の割合が26.6%と最も高く、次いで「介護休業・介護休暇等の制度の充実」の割合が23.4%、「自営業・フリーランス等のため、勤め先はない」の割合が22.7%となっています。

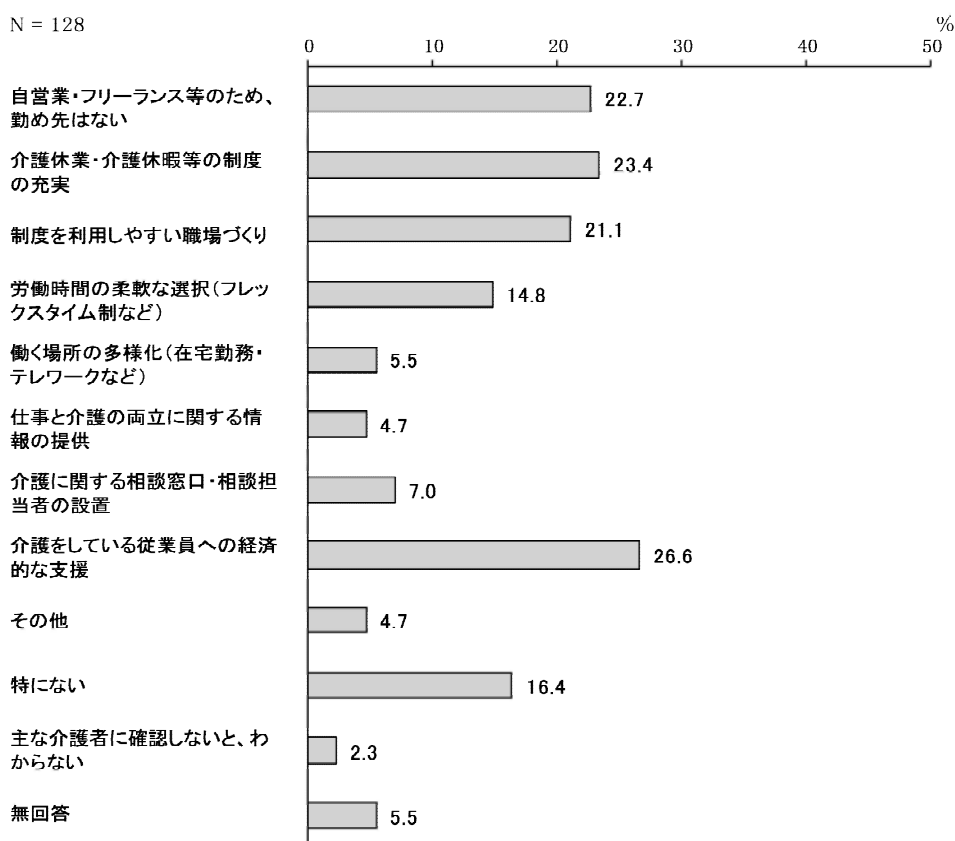

⑥ 主な介護者の方は、今後も働きながら介護を続けていけそうですか。

「問題なく、続けていける」と「問題はあるが、何とか続けていける」を合わせた“続けていける”の割合が71.9%、「続けていくのは、やや難しい」と「続けていくのは、かなり難しい」を合わせた“続けていくのは難しい”の割合が21.8%となっています。

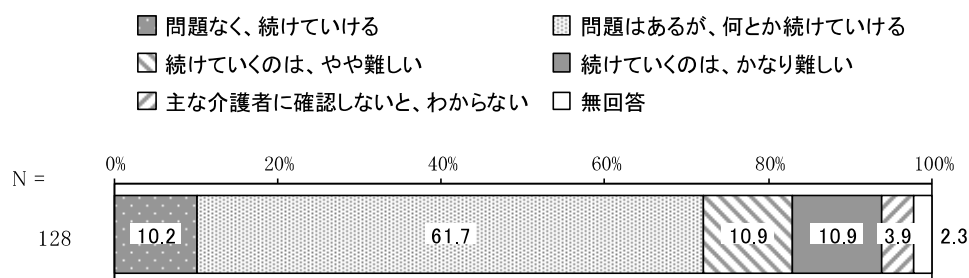

(5) 今後重要な高齢者福祉の取り組み

① 以下の①～⑥の制度や事業を知っていますか。

「③生活保護制度」で「内容まで知っている」の割合が16.3%と高くなっています。

「内容まで知っている」と「名前だけは知っている」を合わせた割合をみると、「③生活保護制度」の割合が69.6%と高く、次いで「④成年後見制度」の割合が48.5%となっています。

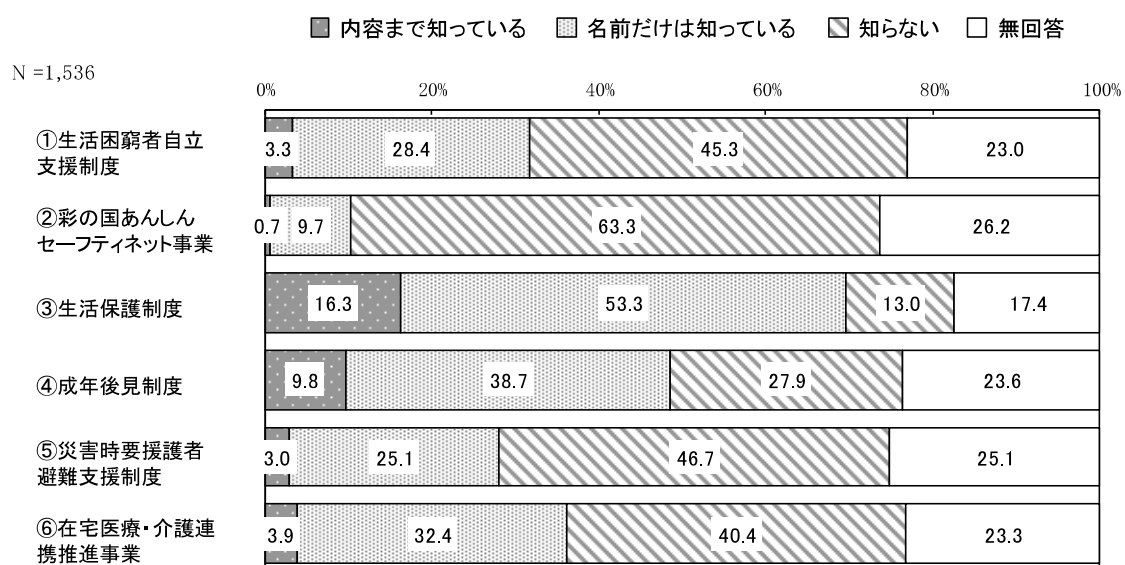

② 健康づくりや介護（認知症）予防施策として、今後、充実させてほしいことは何ですか。

一般高齢者では、「認知症予防」の割合が45.0%と最も高く、次いで「相談窓口の充実」の割合が31.4%、「気楽に集える場づくり」の割合が29.5%となっています。

要支援認定者では、「認知症予防」の割合が41.0%と最も高く、次いで「気楽に集える場づくり」の割合が31.3%、「相談窓口の充実」の割合が25.0%となっています。

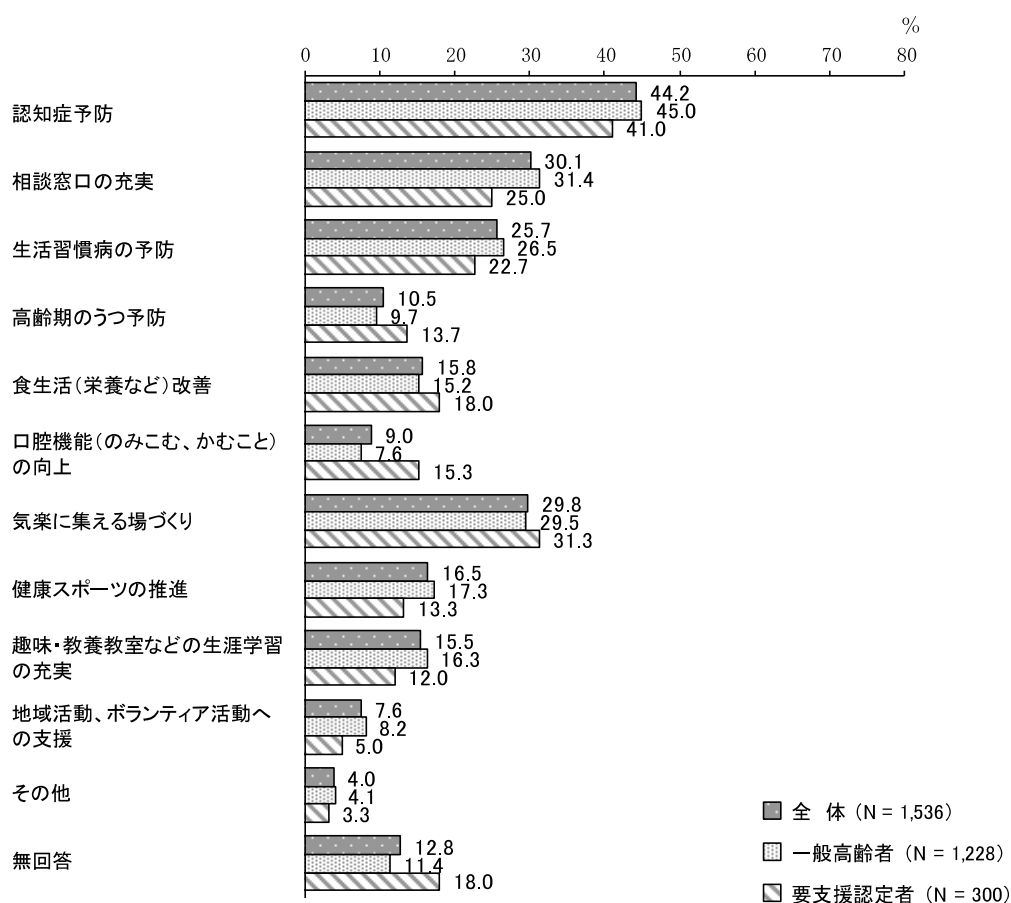

③ 高齢者の生きがいづくりとして、今後、充実させてほしいことは何ですか。

一般高齢者では、「趣味の会や文化・スポーツサークルなどの活動内容の紹介」の割合が33.1%と最も高く、次いで「老人福祉センターなど的高齢者関連施設の整備」の割合が28.3%、「高齢者向け生涯学習・スポーツ講座の充実」の割合が27.2%となっています。

要支援認定者では、「老人福祉センターなど的高齢者関連施設の整備」の割合が42.7%と最も高く、次いで「高齢者向け生涯学習・スポーツ講座の充実」の割合が17.7%、「趣味の会や文化・スポーツサークルなどの活動内容の紹介」の割合が17.0%となっています。

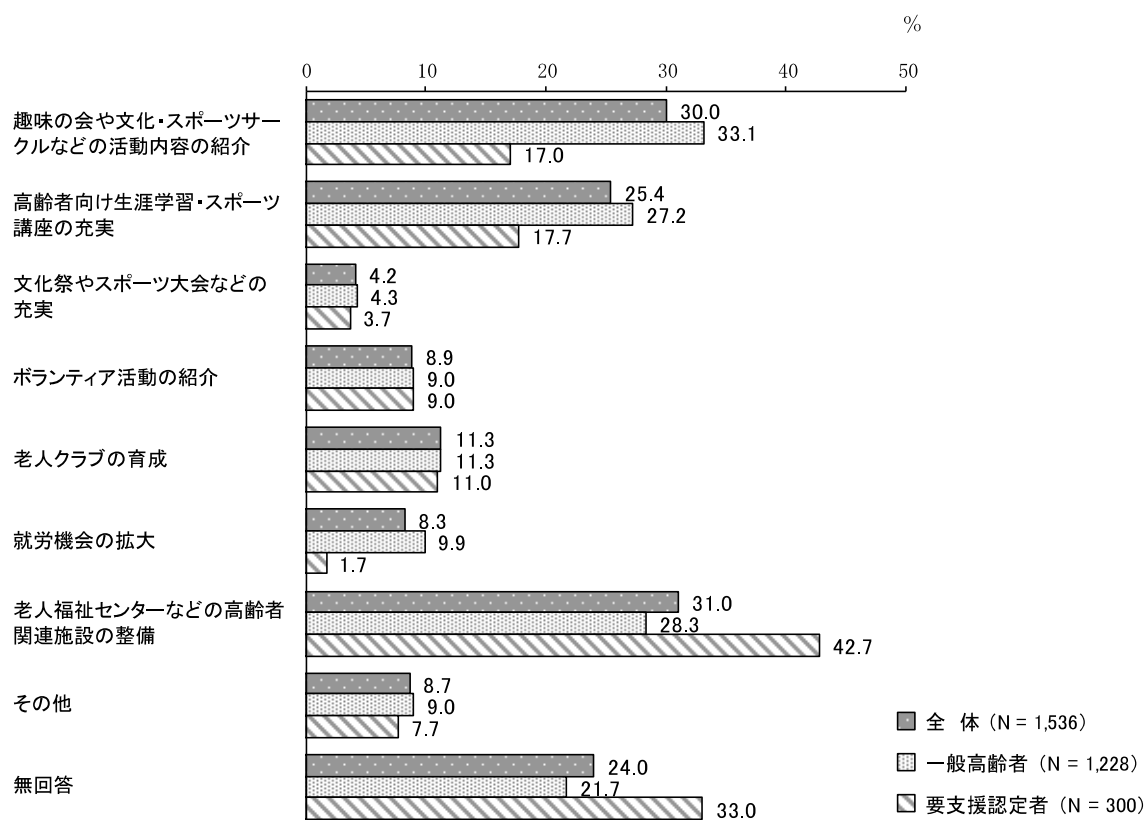

④ 高齢者の施策として、今後、充実させてほしいことは何ですか。

一般高齢者では、「在宅の高齢者を支える福祉サービスの充実」の割合が37.1%と最も高く、次いで「声かけや見守りなど一人暮らし高齢者への支援」「高齢者を介護している家族等への支援」の割合が32.2%となっています。

要支援認定者では、「声かけや見守りなど一人暮らし高齢者への支援」の割合が38.7%と最も高く、次いで「在宅の高齢者を支える福祉サービスの充実」の割合が35.0%、「高齢者を介護している家族等への支援」の割合が29.3%となっています。

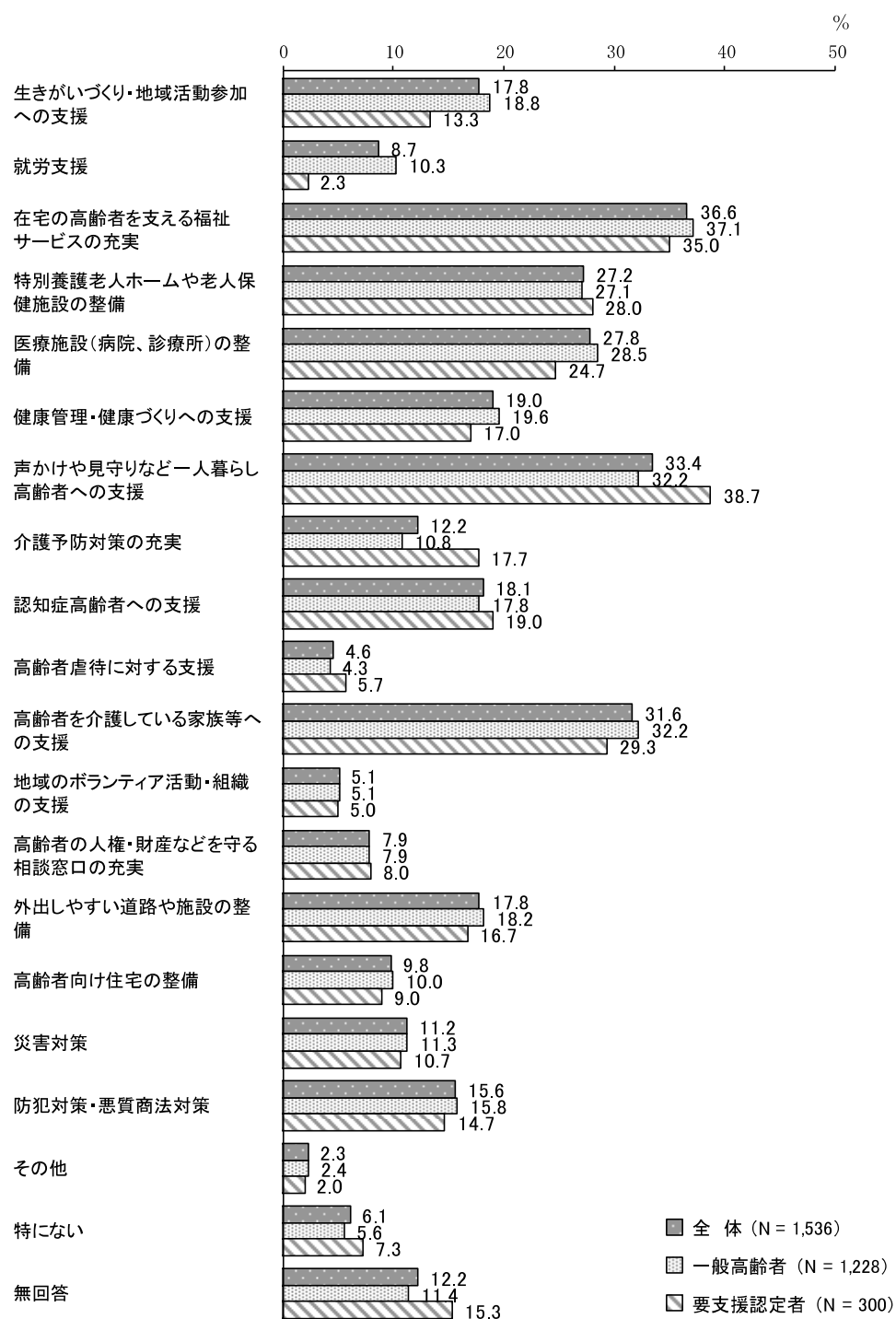

4 関係団体・機関ヒアリング結果

本計画の策定にあたって、関係団体・機関における高齢者支援の取り組みや課題等について、聞き取りやヒアリングシートの配布による調査を実施しました。対象と主な意見については次のとおりです。

団体・機関等	主な意見・課題
<p>地域団体（自治会、民生・児童委員協議会、老人クラブ等）</p>	<p>◇地域での課題</p> <ul style="list-style-type: none"> ・通院・買い物などの交通手段がなく、家族の送迎が無いと外出ができない。 ・地域活動の役を受ける方がいない。後継者が出ていない。 ・活動に参加している高齢者が程度限定されており、活動に参加しない高齢者に対するアプローチと参加促進が課題。 ・個人情報やプライバシーに関する意識の高まりとともに、高齢者の情報の把握とその共有が難しくなっている。 ・若い世代が親元を離れて生活を送ることが多く、独居高齢者がこれからますます多くなる。
<p>地域包括支援センター</p>	<p>◇地域包括ケアシステムの整備</p> <ul style="list-style-type: none"> ・地域包括ケアシステムの土壌である「住まい」に関して、選択肢が少ない。 ・既存の社会資源は多分にあると思われるが、各々が独自に活動しており、横のつながりが希薄なため、連携がとれていない。 <p>◇医療と介護との連携</p> <ul style="list-style-type: none"> ・連携が取れてきている部分はあると思うが、まだまだ医療と介護の間に壁があると感じる。 <p>◇介護保険サービス等について</p> <ul style="list-style-type: none"> ・身体機能の低下や交通手段がない等の理由で、医療機関に通院することが困難な方に対応できるサービスが不足している。 ・低所得かつ介護を要する高齢者が入所できる施設は限られている。 <p>◇生活支援サービスについて</p> <ul style="list-style-type: none"> ・車の運転ができなくなってくる為、買い物支援の充実強化は必須。 ・通院時の送迎や付き添いがあれば、身近な介護者がいない高齢者でも、安心して医療サービスを受けることができる。 <p>◇認知症支援策について</p> <ul style="list-style-type: none"> ・地域の方に認知症に対する理解を深めていただき、地域全体で支えていける仕組みをつくることができればよい。 ・若い世代の方が情報を得る機会をつくったり、相談窓口や経路を明確にして相談しやすくしたりといった仕組みづくりが重要。
<p>ボランティア団体・NPO・シルバー人材センター</p>	<p>◇地域での課題</p> <ul style="list-style-type: none"> ・市民活動施設への移動支援があれば、いろいろな会への参加も可能になる。 ・ボランティアとして活動している会やイベントなどが1か所でみられる常設の場が必要。 ・在宅介護をしている人の身体的・心理的負担が大きい。傾聴活動で心理的負担の軽減ができると思うが、介護者からの依頼が少ない。 ・独居高齢者が孤独になりがちで、隣近所、地域住民の交流を再生できないか。 ・ケアマネジャー、ヘルパーなど介護者にかかわる人たちに、傾聴活動を理解していただき、声掛けをしてほしい。 ・高齢者が安心して相談でき支援する組織づくりが必要。

団体・機関等	主な意見・課題
居宅介護支援事業所	<p>◇地域包括ケアシステムの整備</p> <ul style="list-style-type: none"> ・窓口であるケアマネジャーが社会資源の情報をあまり持っていないし、地域とのつながりが無い。 <p>◇医療と介護との連携</p> <ul style="list-style-type: none"> ・医療関係者が忙しく、情報収集が難しい。 ・医療側の介護に対する受け入れ体制や理解がない。 ・在宅医療サービスが利用者側に周知されていない。 <p>◇介護保険サービス等について</p> <ul style="list-style-type: none"> ・事業所の数、短時間利用できる施設が少ない。 ・入所待機待ちの方は減少しているようだが、完全な充足にはなっていないように感じる。 ・医療行為が必要な方が安心して入所できる施設が少ない。 ・サービス付き高齢者向け住宅は多くあるものの、県外からの利用者が多いように感じる。 ・買い物についてもっと地域で気軽に頼めるしくみがあればよいと思う <p>◇生活支援サービスについて</p> <ul style="list-style-type: none"> ・仕事や育児をしながら介護している家族の負担が限界に達し、施設入所を検討せざるをえないケースが増えている。 <p>◇地域包括支援センターについて</p> <ul style="list-style-type: none"> ・地域包括支援センター業務が多忙であり、連携（相談等）が図れていないことがあるように感じる。 ・市内4か所に地域包括支援センターを設置したことで、より相談しやすい体制ができていると感じる。 ・地域の相談役としての機能を市民に周知させてほしい。 <p>◇地域とのつながり</p> <ul style="list-style-type: none"> ・介護保険の利用についての啓発がされておらず、正確な情報を住民が知る機会が少ない。 ・市民に対する啓発を積極的に行って、市民全体の課題として捉えて考えていく必要がある。 <p>◇認知症支援策について</p> <ul style="list-style-type: none"> ・認知症の方の理解はまだ薄く、また外部との関わりが薄い方（家族）が多いと感じる。 ・認知症を抱える家族の困難さなど。まだまだ悩みを抱える方がたくさんいる。 ・家族が気軽に相談できるような、電話相談窓口を市にもつくとよい。 ・家族が問題行動の対応に困った時に、一時的にでもすぐに入所できる場所があると、家族も安心できる。
社会福祉協議会	<p>◇有償家事援助サービス事業（訪問型）について</p> <ul style="list-style-type: none"> ・要支援1・2の方に対してサービス提供できる点ではニーズが高まっている。 ・利用者は増加傾向であり、需要に対して援助者の確保が課題である。 <p>◇ふれあいいいききサロン（通所型）について</p> <ul style="list-style-type: none"> ・現在市内に44か所サロンがあり、地域密着型の住民主体による福祉サービスとして、一部の自治会としてこの活動を支援していこうという声もあがっている。 ・今後の地域包括ケアシステムの構築のため、地域で必要なサービスを決めてから、どういう形でサービスを実施するのか検討していくことが重要である。 <p>◇認知症支援策について</p> <ul style="list-style-type: none"> ・市民後見人については、育成の方法等について見直しが必要である。

5 課題のまとめ

(1) 地域包括ケアシステムの深化と推進

高齢者の尊厳の保持と自立生活の支援の目的のもとで、可能な限り住み慣れた地域で、自分らしい暮らしを人生の最期まで続けることができるよう、地域包括ケアシステムを深化・推進していくことが重要です。

本市では、地域包括ケアシステムの中核として、日常生活圏域ごとに地域包括支援センターを設置し、認知症地域支援推進員や在宅医療に係る職員の配置など人的な増強、勉強会や研修会を行うなど地域包括支援センターの機能強化を図ってきました。

地域包括支援センターでは、総合相談支援、権利擁護や介護予防ケアマネジメント、包括的・継続的ケアマネジメント等を実施しています。

しかし、日常生活圏域ニーズ調査（以下、ニーズ調査と言う。）結果では、困ったときの相談窓口として知っている場所は、地域包括支援センターは一般高齢者で12.3%と低く、要支援認定者でも37.7%にとどまっており、地域住民に対し周知・啓発を行う必要があります。

また、ニーズ調査結果では、成年後見制度の内容まで知っている人は9.8%と低く、今後、認知症高齢者等判断能力が不十分で意思決定が困難な人が増加することを考えると、地域住民に対し成年後見制度を周知することが重要です。

また、ヒアリング調査において、それぞれの社会資源の横のつながりが薄く、十分に連携がとれていないという意見も挙がっています。地域ケア会議や各種研修会等において、医療・介護・行政・地域が連携して、近年の多様化・複雑化している高齢者の問題への対応を強化する必要があります。

(2) 健康寿命の延伸と生きがいの推進

平均寿命が長くなる中、高齢者がいきいきと暮らすためには健康寿命の延伸に向けた取組を推進することが重要です。

ニーズ調査結果では、介護・介助が必要になった主な原因は、「高齢による衰弱」「骨折・転倒」「脳卒中（脳出血・脳梗塞等）」の割合が高くなっています。現在治療中、または後遺症のある病気をみると、「高血圧」の割合が最も高く、高血圧が重症化することで脳卒中（脳出血・脳梗塞等）等の疾患につながることから、若年のころからの生活習慣病予防対策とともに、身体機能の維持・向上や介護予防、重症化予防の取組の充実が求められます。

また、高齢者が、これまで培ってきた知識や経験、能力を活かし、地域における様々な分野で、就労や多様な社会活動等に参画する機会を確保するなど、生きがいをもって暮らすことができる環境づくりを進めることが大切です。

ニーズ調査結果では、地域住民の有志によって行われている、健康づくり活動や趣味等のグループ活動に参加者として参加してみたい人は一般高齢者で64.4%、要支援認定者で40.4%となっていますが、実際に地域活動に参加している人は少ない状況となっています。参加したいと思っても、「事業や活動を知らない」「移動手段がない」など様々な要因で参加できていないことが考えられ、地域活動や社会参加をするきっかけづくりが必要です。また、参加者及び企画・運営（お世話役）として、「参加してもよい」の割合が一般高齢者で42.4%、要支援認定者で24.6%となっており、介護予防・生活支援サービスの担い手としても期待されることから、地域の高齢者が活動に参画しやすい仕組みづくりや人づくりを強化していく必要があります。

(3) 在宅医療・認知症ケアの推進

安心して在宅での生活を送るためには、急性期医療から在宅医療・介護までの一連のサービス提供体制を一体的に確保していく必要があります。

本市では、在宅医療等推進協議会の設置や在宅医療連携ガイドブック、在宅医療ハンドブックの配布、在宅医療に係る職員を地域包括支援センターに配置するなど、在宅医療と介護の連携強化を図ってきました。

多くの高齢者が自宅で最期を迎えたいと思う中（内閣府「高齢者の健康に関する意識調査」（平成24年））、医療・介護に対する不安を取り除くためにも、医療機関同士、医療と介護の間の連携強化を通じて、より効果的・効率的な医療・介護サービス提供体制を構築する必要があります。

ヒアリング調査においては、医療に関する情報収集の難しさや在宅医療サービスの周知が十分でないこと、受け入れ体制や理解が十分でないことなどが指摘されており、医療機関・事業所等の全体的な連携を促進するための調整機能の強化など、切れ目なく適切な医療・介護サービスを提供するための医療・介護連携の強化が求められます。

また、在宅介護実態調査では、主な介護者の方が不安を感じる介護等について、「認知症状への対応」の割合が最も高く、ヒアリング調査においても、認知症を抱える家族の困難さや、悩みを抱える方が多くいるという意見も挙がっています。今後、認知症の人がさらに増えることが予想される中、高齢者が住み慣れた地域で暮らしていくためには、認知症予防を進めるとともに、地域住民や関係機関などと協力し、家族介護者への支援を含めた支援体制の強化が求められます。

本市では、認知症ケアパスを作成し、認知症地域支援推進員を中心に内容の見直しを図っています。また、認知症初期集中支援チームの設置、認知症カフェの開催等、認知症に関連する施策を推進してきました。

認知症に関する相談先がわからないという声も聞かれ、認知症関連施策の周知・啓発と更なる充実を図るとともに、認知症に対する正しい理解の普及を進め、認知症の人が住み慣れた地域で自分らしく暮らし続けることができる環境づくりを進めるために、支援体制の充実を図っていく必要があります。

(4) 高齢者が地域で暮らす体制づくり

本市の高齢者世帯の状況をみると、高齢者世帯のうち、一人暮らしや高齢者の夫婦のみの世帯は5割を超えています。また、加齢に伴い要介護・要支援認定率は高くなります。ニーズ調査結果では、要支援者では、一人暮らしが35.0%と高くなっています。一般高齢者においても、介護・介助が必要な人がおり、支援を必要とする人は10.9%となっており、地域での見守りや支え合いを強化していくことが大切です。

また、在宅での生活を支援するため、介護予防・日常生活支援総合事業をはじめ、様々なサービスを実施していますが、高齢者のニーズと実態に合わせて、適切なサービス提供を行うコーディネート機能の強化を図ることが重要です。

高齢者が増える中、サービスの利用者の発掘だけではなく、元気な高齢者が地域での活躍を推進するためにも、ボランティア等、支援する人の発掘と育成を図る必要があります。

また、ヒアリング調査では、交通手段の不足から通院・買い物などにおける移動支援の必要性が指摘されています。地域のニーズと移送サービス事業の可能性の検証を踏まえながら、外出支援など適切な生活支援のためのサービスを提供することが求められます。

(5) 安心して暮らせる環境の整備

住まいは生活の基盤となるものであり、生涯を通じて豊かで安定した住生活の確保を図っていく必要があります。

高齢者の一人暮らし世帯や高齢者のみの世帯が今後も増加し、高齢者のニーズが介護も含めて多様化することが予測される中、それぞれのライフスタイルや介護ニーズに見合った住まいとして適切に選択できるよう、ニーズを勘案しながら、住環境を整備する必要があります。

関係機関の効果的な連携の下に、地域の協力を得て、交通事故、犯罪、災害等から高齢者を守り、安全にかつ安心して生活できる環境の形成を図ることが大切です。

また、ニーズ調査では、わずかではあるものの市内において、高齢者が被害者となる犯罪が起きていることがうかがわれ、高齢者が被害を受けないように、地域や関係機関と連携し、防犯体制を強化していく必要があります。

平成 23 年の東日本大震災や大規模自然災害等の発生により、防災に対する意識は高まっています。高齢者の中には、災害などの緊急時に避難することが難しい人も多く、本庄市地域防災計画に基づき、高齢者の避難支援体制の強化を進めていくことが重要です。

(6) 介護サービスの充実による安心基盤づくり

高齢者が介護を必要とする状態になっても、その人らしく、安心して生活ができるよう、地域の実情に応じた居宅サービス・施設サービスの充実が必要です。また、介護サービスの充実を図るため、従来のフォーマルサービスだけでなく、インフォーマルサービスを活用するなど、多様なサービス提供を行うことが重要です。

介護サービスの提供体制の確保・拡充が求められる中、ニーズ調査結果をみると、介護保険制度について周知が十分にされていないことが浮き彫りになりました。また、在宅介護実態調査によると、就労している介護者の2割が、今後も働きながら介護を続けていくのは難しいと感じており、介護サービスの提供体制の充実が求められます。今後も、制度の周知に取り組むとともに、制度の持続可能性を確保していくため、サービス内容と費用の両面から捉えた介護給付費の適正化を推進していくことが必要です。

アンケートによりますと、高齢者の施策として、今後充実させてほしいこととして最も多かったのが、「声かけや見守りなど一人暮らし高齢者への支援」となっています。声かけや見守り活動は自治会、民生委員等が現在行っています。地域の住民等の高齢者への見守り活動は、地域の高齢者にとって最も身近な、且つ、インフォーマルなサービスとして今後さらに拡大し、また、フォーマルなサービスと連携していく必要があります。



第 3 章

計画の基本方針

1 2025 年の高齢化のさらなる進行への対応

本市においても、団塊の世代が後期高齢者（75 歳以上）となる平成 37 年（2025 年）には、介護保険給付費や医療費、高齢者福祉事業費などの社会保障費の支出が一層増加して、大きな負担が生じることが予想されます。

本計画では、上位計画である本庄市総合振興計画の健康福祉分野で掲げる「みんなで支え合い、健やかにいきいきと暮らせるまち」と本庄市地域福祉計画の基本理念「みんなで支え合う思いやりのあるまち 本庄」を目指し、将来予測される高齢化のさらなる進行による社会保障の課題を見据え、持続可能な高齢者福祉と介護保険制度を運営することと、高齢者が健康で幸せに暮らせる地域社会を築くことを目指します。

2 計画の基本方針

平成 37 年（2025 年）の高齢化のさらなる進行を見据え、地域包括ケアシステムを深化・推進するため、以下の基本方針と 5 つの方針の下に高齢者保健福祉及び介護保険にかかる施策・事業の総合的な推進を図ります。

基本方針 地域包括ケアシステムの深化と推進

高齢化のさらなる進行と要介護等高齢者数の伸びを踏まえて、介護保険サービスの量的な整備と質の向上を図るとともに、医療・介護・予防・住まい・生活支援の一体的な提供を図る地域包括ケアシステムの構築をめざします。

【施策の展開】

1. 地域包括ケアの推進体制の強化
2. 地域包括支援センター機能の充実

方針1 健康寿命の延伸と生きがいつくりの推進 <予防>

いきいきと人生を送ることができるように、健康づくりと、介護予防を推進し、高齢期の健康に対する意識を高め、高齢者ができるだけ長く元気で暮らせるように支援していきます。

また、地域活動の充実により生きがいつくりを推進するとともに、社会の担い手として活躍できるよう支援していきます。

- 【施策の展開】**
1. 健康づくり・疾病予防の推進
 2. 介護予防の推進
 3. 生きがいつくりの推進
 4. 社会参加の促進

方針2 在宅医療・認知症ケアの推進 <医療>

医療と介護を必要とする高齢者に、在宅医療と介護サービスを一体的に提供するため、医療・介護の連携を進めるとともに、在宅医療の一層の充実を図っていきます。

また、認知症高齢者の増加に対応して、医療・介護など地域の連携のもとで総合的な認知症関連施策を推進します。

- 【施策の展開】**
1. 在宅医療・介護連携の推進
 2. 認知症関連施策の充実

方針3 高齢者が地域で暮らす体制づくり <生活支援>

高齢者の日常生活を支援するために、配食サービスやホームヘルプサービス、家事援助などの生活支援や、相談、見守り、安否確認等、在宅生活を継続するための支援を充実します。

また、地域全体で高齢者を見守り、支えていけるように、高齢者とさまざまな世代の交流を促進し、支え合いの地域づくりを進めていきます。

【施策の展開】

1. 生活支援サービスの体制整備
2. 在宅生活の支援
3. 家族介護者への支援
4. 支え合いの地域づくりの推進

方針4 安心して暮らせる環境の整備 <住まい>

高齢者が安心して在宅生活を続けられるよう、居住継続の支援を行うとともに、日常生活の基盤となる住まいについての情報提供や必要な施設の整備を促進します。

また、高齢者が気軽に出かけられる公共交通の検討・見直しや、防災・防犯にも配慮した安全で安心なまちづくりを推進します。

【施策の展開】

1. 多様な住まい方の支援
2. 高齢者にやさしいまちづくりの推進
3. 防犯・防災対策の推進

方針5 介護サービスの充実による安心基盤づくり <介護>

高齢化のさらなる進行と要介護等高齢者数の伸びを踏まえて、介護保険サービス基盤の計画的な整備を進め、サービスの円滑な提供を図ります。

また、良質なサービスの提供が可能となるように、福祉人材の育成・支援やサービスの質の向上のための取組にも力を入れていくとともに、サービスが適切に利用できるよう、情報提供・相談体制の充実も図ります。

- 【施策の展開】
1. 介護保険サービス基盤の整備
 2. サービスの質の向上
 3. 情報提供・相談体制の充実
 4. 低所得者対策の推進



3 基本方針に基づく施策の体系

(1) 計画の体系

【基本方針】



第4章

計画の具体的な取り組み

基本方針 地域包括ケアシステムの深化と推進

(1) 地域包括ケアの推進体制の強化

施策の展開

医療・介護・予防・住まい・生活支援を一体的に提供する地域包括ケア体制を拡充していくため、地域ごとに高齢者のニーズや状態に応じた必要なサービスが切れ目なく提供できる体制が重要です。

地域包括支援センターを拠点に、医療や地域の関係団体・機関による各種ネットワークを結びつけるとともに、地域住民による互助や地域の関係団体などによる活動と合わせ、一人暮らし高齢者や認知症高齢者など要援護者への見守り等の効果的な支援が可能となる重層的なネットワークの構築を図ります。

成果指標と目標値

成果指標	現状値 (平成28年度実績)	平成30年度 (2018年度) 目標値	平成31年度 (2019年度) 目標値	平成32年度 (2020年度) 目標値
地域包括支援センター連絡会議の開催数	12回	12回	12回	12回

今後の取り組み

具体事業	取り組み内容	担当課
地域包括ケアの推進体制づくり	自治会、民生委員、NPO、各種ボランティア、老人クラブ、本庄市社会福祉協議会、地域住民をはじめとする地域の関係者や団体と連携して、拠点となる地域包括支援センターを中心とした医療、介護、予防、住まい、生活支援の5つのサービスを一体的に提供できる体制を整備します。また、高齢者の見守りや支え合いなどの支援ネットワークを構築を構築し、地域包括ケアシステムの充実を図ります。	介護保険課

(2) 地域包括支援センター機能の充実

施策の展開

地域包括支援センターの機能及び地域や関係機関との連携を強化し、情報提供や相談体制をさらに強化します。また、地域ケア会議を充実し、個別ケースに関する対策の検討・情報交換に取り組むとともに、地域資源の状況や不足しているサービスなどの地域課題を把握し、地域への展開に向けて取り組みます。

成果指標と目標値

成果指標	現状値 (平成28年度実績)	平成30年度 (2018年度) 目標値	平成31年度 (2019年度) 目標値	平成32年度 (2020年度) 目標値
各地域包括支援センターにおける地域ケア会議の開催数	3回	12回	12回	12回

今後の取り組み

具体事業	取り組み内容	担当課
地域ケア会議の支援	医療・介護等の多職種が協働して高齢者の個別の課題を解決するため、地域包括支援センターごとに開催する地域ケア会議を支援します。	介護保険課
総合相談支援事業	身体・精神的問題をはじめ、閉じこもりなどの心理的問題、親子関係などの社会的問題、生活困窮などの経済的問題等様々な困難を抱えた高齢者本人や家族、地域住民からの様々な相談を受け、介護・福祉・生活支援など必要なサービスとその担当機関をつなげる総合相談を、更に充実していきます。	介護保険課
地域包括支援センターの機能強化	高齢者人口の増加、相談件数の増加等に応じた人員を確保するとともに、在宅医療の相談員や認知症地域支援推進員を配置し、在宅医療、介護、福祉の連携や地域におけるネットワーク形成の強化を図り、機能強化に努めます。	介護保険課
地域包括支援センター運営協議会	地域包括支援センターの公正かつ中立な事業運営を図るため、地域包括支援センターの設置や運営に関する事、地域包括ケアに関する事について必要な協議・提言を行います。	介護保険課
地域包括支援センターの周知	地域包括支援センターの役割と機能を広報紙やホームページ等を活用して周知し、支援を必要とする高齢者やその家族がスムーズに相談でき、サービスを利用できるようにします。	介護保険課

具体事業	取り組み内容	担当課
包括的・継続的ケア マネジメント事業	地域のケアマネジャーの日常業務に関する相談窓口として、ケアマネジャーへの支援を通じて、より暮らしやすい地域のネットワークづくりに取り組みます。医療・介護など関係機関等の連携や在宅と施設の連携など、様々な職種が協働・連携して、個々の高齢者の状況や変化に応じた支援を行います。	介護保険課
権利擁護事業	高齢者などからの権利侵害に係る相談への対応、成年後見制度の円滑な利用に向けた支援、虐待や消費者被害の防止及び対応を行います。	介護保険課
高齢者虐待への対応	高齢者虐待の事実確認や判断、対応検討を行う早期対応の体制を強化します。 また、警察等の関係機関や有識者から構成される虐待防止ネットワーク会議を開催し、より適切な支援や防止対策について協議・決定します。	介護保険課

方針1 健康寿命の延伸と生きがいつくりの推進<予防>

(1) 健康づくり・疾病予防の推進

施策の展開

健康教育、イベント、広報などを通じ、各種健（検）診の目的・重要性などについて、積極的な周知を図るとともに、各種健（検）診の受診促進に向け、さまざまなライフスタイルに合わせた受診しやすい健（検）診体制の検討など取り組みを推進します。

また、健康づくりを推進するため、健康教室やスポーツ大会等の機会の充実に努めるとともに、介護予防事業などの関連事業と連携し、事業内容の充実に努めます。

成果指標と目標値

成果指標	現状値 (平成 28 年度実績)	平成 32 年度 (2020 年度) 目標値
市で実施した各種がん検診の 受診率	胃がんリスク検診	5.9%
	前立腺がん検診	11.1%
	肺がん検診	16.6%
	大腸がん検診	10.9%
	子宮がん検診	18.2%
	乳がん検診	18.9%
		50% (国で定めた目標値)

今後の取り組み

具体事業	取り組み内容	担当課
人間ドック	35歳～74歳までの国民健康保険加入者と75歳以上の市民に対し人間ドック検査料に対する補助を行っています。自己の健康管理に積極的に役立ててもらえるなどの取り組みを進めます。	保険課
各種がん検診	がんの早期発見・がん死亡率の低下を目的とし、各種がん検診を実施します。また、がん検診の受診率向上をねらいとし、市ホームページ及び広報にて、がん検診を受診することの重要性や検診日程の情報を掲載し、郵送による個別受診案内も行います。	健康推進課
骨粗しょう症検診	40・45・50・55・60・65・70歳の女性を対象に、集団検診を行っています。超音波による踵部の骨密度測定をしています。	健康推進課
歯周疾患検診	40・45・50・55・60・65・70歳の市民を対象に、医療機関での個別検診を行っています。今後、対象年齢の拡大を図ってまいります。	健康推進課
健康関連イベントの開催	健康教室やスポーツ大会等の健康関連イベントを開催し、高齢者の健康づくりを推進します。	地域福祉課

(2) 介護予防の推進

施策の展開

要介護状態の発生をできる限り防ぐとともに、要介護状態にあってもその悪化をできる限り防ぎ、さらには軽減を目指して介護予防を推進します。

また、高齢者が地域においてできる限り自立した日常生活を営めるよう、住民主体の活動的で継続的な通いの場としての介護予防事業を展開します。

成果指標と目標値

成果指標	現状値 (平成28年度実績)	平成30年度 (2018年度) 目標値	平成31年度 (2019年度) 目標値	平成32年度 (2020年度) 目標値
筋力アップ教室の参加者数	2,200人	2,422人	2,462人	2,502人
サポーター養成講座の受講者数	93人	100人	110人	120人

今後の取り組み

具体事業	取り組み内容	担当課
筋力アップ教室の開催	筋力の低下や転倒を予防するために、簡単で無理のない筋力トレーニングを行います。自主グループの育成を推進し、事業の拡大を図ります。	介護保険課
サポーター養成講座の開催	地域において活躍するボランティアリーダー（介護予防（筋力アップ）、生活支援、認知症サポーター）の養成を促進し、地域での自主活動を促進します。	介護保険課
介護予防普及啓発事業（各種講座等の開催）	自立した生活が送れるよう、介護予防の普及・啓発を図るため口腔機能向上・栄養改善・運動機能向上・認知症サポーター養成講座・シナプソロジー等について、住民主体の通いの場へ講師を派遣します。	介護保険課
地域介護予防活動支援事業	地域における住民主体の介護予防活動（筋力アップ）を実施する際、立ち上げのための支援を行い、地域ぐるみで介護予防を推進します。	介護保険課
一般介護予防事業評価事業	地域における介護予防事業の様々な取り組みについて、その有効性や必要性を検証評価して、介護予防の効率的な推進を図ります。	介護保険課
いきいき教室の開催（地域リハビリテーション活動支援事業）	理学療法士等専門職による筋力の低下や転倒を予防するための運動や、脳の活性化を図る頭の体操や、口腔ケアなどの複数のプログラムを組み合わせ、心身の健康を増進します。	介護保険課

具体事業	取り組み内容	担当課
介護予防ケアマネジメント	地域包括支援センターが、支援が必要な高齢者にアセスメントを行い、その状態や置かれている環境等に応じて、本人が自立した生活を送ることができるように、①訪問型サービス、②通所型サービス、③その他の生活支援サービスを組み合わせてケアプランを作成します。市では、サービスの適切な利用を促進して介護予防を支援します。	介護保険課
介護予防把握事業	見守り活動などを行う地域の人たちや団体と協力することにより、家に閉じこもるなど何らかの支援を必要とする高齢者の把握に努めます。	介護保険課
介護予防普及啓発事業	広報紙やホームページの活用、パンフレットの配布などにより、介護予防の大切さを啓発するとともに、介護予防イベントの開催など必要な情報を周知します。	介護保険課

(3) 生きがいくりの推進

施策の展開

高齢者のニーズを捉えながら、講座・イベントの開催、市民総合大学・老人クラブの活性化、子どもたちとの世代間交流などを図り、高齢者の活動の場を拡大することにより、生きがいくりを推進します。

成果指標と目標値

成果指標	現状値 (平成28年度実績)	平成30年度 (2018年度) 目標値	平成31年度 (2019年度) 目標値	平成32年度 (2020年度) 目標値
市民総合大学(シニアコース)の受講者数	1,723人	1,600人	1,700人	1,800人
健康講座・介護予防講座の受講者数	総合大学(シニア):1,723人 公民館:1,698人	総合大学(シニア):1,600人 公民館:2,000人	総合大学(シニア):1,700人 公民館:2,000人	総合大学(シニア):1,800人 公民館:2,000人
老人福祉センターの利用者数	21,270人	21,500人	21,500人	21,500人

今後の取り組み

具体事業	取り組み内容	担当課
市民総合大学の充実	市民総合大学のシニアコースのプログラムをさらに充実するとともに、一般講座でも高齢者のニーズに対応したプログラムを開催します。	生涯学習課
健康講座・介護予防講座の推進	市民総合大学や公民館事業で、健康講座や介護予防講座を一層充実し、高齢者とこれから高齢者になる人の健康増進を推進します。	生涯学習課
老人福祉センターの活用	指定管理者のノウハウを活かし、高齢者向けの各種事業を実施することで、高齢者の健康づくり・生きがいくりの拠点として、施設利用を促進します。	地域福祉課
生涯学習関係団体との連携	市内の文化団体や教育機関、NPOなどと連携を深め、多彩な内容の講演会や講座を開催します。	生涯学習課
高齢者の多様化したニーズへの対応	団塊の世代をはじめ年代により多様な高齢者のニーズを把握して、イベントや教室を企画・開催します。関係課と連携して健康増進を目的に、「市民一人1スポーツ」の実現に取り組みます。	体育課

具体事業	取り組み内容	担当課
老人クラブの活動支援	単位老人クラブと老人クラブ連合会の活動を支援し、高齢者の健康づくり・生きがいづくりを促進します。 また、団塊の世代を中心とした新世代の高齢者が、魅力を感じて参加したくなる事業や活動を企画実施することによる新規会員の加入を促進します。	地域福祉課
保育所地域活動事業	地域の親子や高齢者と保育所の子どもたちが、餅つきなどの行事やレクリエーションを通して、世代間・異年齢児による交流を図ります。	子育て支援課

(4) 社会参加の促進

施策の展開

高齢者が培った経験や技術を社会の中で生かし、社会の担い手として活躍出来るよう、NPOやボランティア等のコミュニティ活動の重要性について市民の意識を醸成します。また、高齢者の就労機会が広がるように、シルバー人材センター登録者数の増加をめざすとともに、その周知と利用機会の向上を図ります。

成果指標と目標値

成果指標	現状値 (平成28年度実績)	平成30年度 (2018年度) 目標値	平成31年度 (2019年度) 目標値	平成32年度 (2020年度) 目標値
シルバー人材センターの会員数	467人	483人	491人	499人

今後の取り組み

具体事業	取り組み内容	担当課
シルバー人材センターの運営助成	シルバー人材センターの運営費を補助して業務の充実を図り、高齢者の就労を支援します。	地域福祉課
多様な就労の促進	ハローワーク（公共職業安定所）や埼玉県との連携による市の関係窓口等での中高年求人情報の提供と事業所への高齢者雇用の啓発強化を図ります。 また、ハローワークや埼玉県発行の中高年向け就労支援情報に関する資料を、市の関係施設に設置し、広く周知を行います。	商工観光課

方針2 在宅医療・認知症ケアの推進<医療>

(1) 在宅医療・介護連携の推進

施策の展開

病院や施設以外で安心して自分らしい療養生活を送ることができるよう、在宅医療に必要なサービスを充実させ、在宅医療の必要性について周知啓発に努めます。

また、医療ニーズと介護ニーズを併せ持つ高齢者を地域で支えていくために、多職種による連携の体制を整えます。

特に医療現場との密接な連携が不可欠な「切れ目のない在宅医療と介護サービスの提供体制の構築推進」と「在宅医療・介護連携に関する相談支援」については、本庄市児玉郡医師会や本庄市児玉郡歯科医師会等との協力で進めていきます。

成果指標と目標値

成果指標	現状値 (平成28年度実績)	平成30年度 (2018年度) 目標値	平成31年度 (2019年度) 目標値	平成32年度 (2020年度) 目標値
地域包括支援センターにおける在宅医療に関する相談件数	44件	50件	60件	70件

今後の取り組み

具体事業	取り組み内容	担当課
在宅医療等推進の協議会の運営	地域における在宅医療等を総合的に推進するため、在宅医療・介護に関する実態把握や支援に関すること、医療・介護・福祉関係の連携等に関して協議します。	介護保険課
地域包括支援センターの活用	地域包括支援センターに在宅医療の相談員を配置して、在宅医療等の相談支援を充実します。	介護保険課
在宅医療に必要なサービスの整備	地域密着型サービスの定期巡回・随時対応型訪問介護看護など、在宅医療に必要なサービスの整備に努めます。	介護保険課
在宅医療連携拠点の運営	本庄市児玉郡医師会や児玉郡内の3町と連携して、在宅医療に必要な体制を整備します。	介護保険課

(2) 認知症関連施策の充実

施策の展開

認知症高齢者の尊厳が守られ、安心して生活できる地域をつくるため、認知症に対する理解が地域全体に広まるよう、認知症に関する知識の普及啓発をあらゆる機会を活用して推進します。

また、軽度認知障害（MCI）という認知症になる一歩手前の段階にある人を早期発見し、医療機関の受診につなげるための支援を行うことで認知症の予防を推進します。

判断能力の低下した高齢者の権利や財産を保護するためには、成年後見制度の活用が有効ですが、成年後見制度の利用を促進するため、弁護士会、司法書士会、社会福祉士会を始め、社会福祉協議会及び法人後見に携わっているNPO等とも連携を図り、本市の成年後見制度の体制を充実させていきます。

このほか、地域包括支援センターが行う権利擁護事業において相談体制の充実に取り組むとともに、本庄市社会福祉協議会が行う法人成年後見事業を充実させるために財政的支援をします。

成果指標と目標値

成果指標	現状値 (平成28年度実績)	平成30年度 (2018年度) 目標値	平成31年度 (2019年度) 目標値	平成32年度 (2020年度) 目標値
認知症サポーター養成講座の受講者数	568人	650人	650人	650人
市民後見人候補者の登録数	7人	10人	15人	20人
成年後見等に関する相談件数	10件	15件	15件	15件

今後の取り組み

具体事業	取り組み内容	担当課
認知症サポーターの養成と活用	認知症に関する正しい知識と理解を持ち、認知症の人やその家族に地域でできるだけだけの支援をする認知症サポーターの養成を推進して、ボランティアを充実します。	介護保険課
成年後見制度の活用	成年後見市長申立制度の活用を推進し、法人成年後見事業を実施している本庄市社会福祉協議会や成年後見を推進するNPOと連携し、成年後見制度の利用を促進します。	介護保険課

具体事業	取り組み内容	担当課
成年後見センターの開設の検討	権利擁護の中核となる成年後見センターの開設を検討します。また、成年後見制度の利用の促進に関する法律に基づく国の基本計画を踏まえた計画の策定を検討します。	地域福祉課
市民後見人の確保と育成	市民後見人養成講座を実施し、市民後見人の確保、育成を図ります。講座の内容については、今後見直しを行っていきます。	地域福祉課
成年後見相談事業	自主的に養成講座に参加し修了した市民の方が市民後見を目指しながら、地域の人からの成年後見等に関する相談を弁護士や司法書士と共に受けています。	地域福祉課
認知症地域支援推進員の養成と配置	認知症地域支援推進員を地域包括支援センターに配置して、認知症の人やその家族の在宅生活を支援します。	介護保険課
認知症初期集中支援チーム	認知症や認知症の可能性のある人、その家族に対して、関わりの初期段階で包括的かつ集中的なアセスメントや支援などを認知症初期集中支援チームで取り組みます。	介護保険課
認知症ケアパスの作成と普及	認知症の人が、それぞれの状態に応じて医療・介護・福祉のサービスを適切に利用できるように認知症ケアパスを作成し、各サービスの関係者及び地域住民に普及し活用を図ります。	介護保険課
徘徊高齢者探知事業	徘徊高齢者に携帯用端末を貸与し、居場所が不明になった時、家族等がオペレーションセンターに電話又はインターネットで問い合わせ、位置情報の提供を受けることができます。また、家族等が出向いて保護できない場合は委託業者が代行します。	地域福祉課
権利擁護が必要な高齢者の把握	権利擁護が必要な認知症高齢者や虐待事例を把握するため、自治会、民生委員など的高齢者見守りの協力者、市内を巡回するガス・電気事業者、生活協同組合などの民間事業者などと広く連携してネットワークを構築します。	介護保険課
高齢者の権利擁護の啓発	高齢者の権利擁護の大切さや、認知症高齢者への理解、高齢者虐待の問題等について、広報紙やホームページの活用、パンフレットの配布等で地域住民に普及啓発します。	介護保険課
認知症の人を見守るネットワークの構築	行政や医療・介護・福祉の関係者、民生委員や活動者（福祉委員）をはじめとする地域の人や団体が連携し、認知症の人や認知症の可能性のある人を地域ぐるみで見守るネットワークを構築します。	介護保険課
認知症の早期発見・早期対応	認知症初期スクリーニングを普及・啓発するとともに、認知症の見守りネットワークを通じて認知症の人や認知症の可能性のある人を可能な限り早く把握し、必要な支援やサービスにつなげる早期対応の体制を整備します。	介護保険課
徘徊してしまう認知症の人への対応	徘徊してしまう認知症の人や、行方が分からなくなった認知症の人を認知症の見守りネットワークや県・警察と連携して対応します。	介護保険課
認知症の人を介護する家族のサポート体制の充実	認知症介護の相談体制の充実、認知症に関する家族講座の開催や訪問指導を通して、家族をサポートします。	介護保険課

本庄市社会福祉協議会が実施している取り組み

具体事業	取り組み内容
福祉サービス利用 援助事業	判断能力の不十分な高齢者等を対象に、福祉サービスの利用援助や日常的金銭管理を行うことにより、高齢者等の支援を行います。
法人成年後見事業	高齢者等の権利擁護を図るため、社会福祉協議会が成年後見人、保佐人又は補助人となり、判断能力が不十分な高齢者の保護・支援を行います。

方針3 高齢者が地域で暮らす体制づくり<生活支援>

(1) 生活支援サービスの体制整備

施策の展開

地域で不足するサービスの担い手の養成やサービスの提供主体間のネットワークの構築など、多様なサービスを提供できる体制整備を図ります。

成果指標と目標値

成果指標	現状値 (平成28年度実績)	平成30年度 (2018年度) 目標値	平成31年度 (2019年度) 目標値	平成32年度 (2020年度) 目標値
生活支援サービス協議体の設置数	1箇所	5箇所	5箇所	5箇所
生活支援コーディネーターの配置数	1箇所	5箇所	5箇所	5箇所

今後の取り組み

具体事業	取り組み内容	担当課
生活支援サービス協議体の設置	行政機関、本庄市社会福祉協議会、社会福祉法人、NPO、ボランティア団体、介護サービス事業者、地縁組織などサービスの関係者が集まり、生活支援サービスの体制整備と運営を推進します。	介護保険課
生活支援コーディネーターの配置	介護予防・生活支援サービスの提供体制の構築や運営をコーディネートする生活支援コーディネーターは市内全域（第1層）で1名配置していますが、さらに、日常生活圏域（第2層）ごとに1名配置し、生活支援サービス体制の整備を目指します。	介護保険課

(2) 在宅生活の支援

施策の展開

介護保険制度の改正により、既存の介護事業所による既存のサービスに加えて、NPO、民間事業者、ボランティアなど地域の多様な主体を活用して高齢者を支援することが可能となったため、今後、本市でも地域ニーズにあった生活支援サービスを、介護予防・日常生活支援総合事業へ移行または創出し、高齢者の在宅生活を支援していきます。また、買い物弱者への支援として介護予防・日常生活支援総合事業による移送サービスとともに、これらのサービスの対象外の方についての支援策の実現に向けて検討していきます。

成果指標と目標値

成果指標		現状値 (平成28年度実績)	平成30年度 (2018年度) 目標値	平成31年度 (2019年度) 目標値	平成32年度 (2020年度) 目標値
訪問型サービスA	事業所数	1	6	7	8
訪問型サービスB	実施団体数	0	1	2	3
訪問型サービスC	実施団体数	0	1	2	3
訪問型サービスD	実施団体数	0	1	2	4
通所型サービスA	事業所数	0	6	7	8
通所型サービスB	実施団体数	0	4	8	12
通所型サービスC	実施団体数	0	1	2	3
栄養改善を目的とした配食サービス	実施団体数	0	1	1	3

今後の取り組み

具体事業	取り組み内容	担当課
訪問介護 (事業者指定)	介護保険給付から地域支援事業に移行した訪問介護事業で訪問介護員による身体介護・生活援助のサービスが必要な方に提供します。介護保険事業者をサービス提供者に指定して実施します。	介護保険課
訪問型サービスA	掃除、買い物、洗濯などの生活援助サービスで、事業者指定による訪問介護の基準を緩和したサービスです。シルバー人材センターやNPO、民間事業者をサービス提供者に指定又は委託して実施します。	介護保険課
訪問型サービスB	生活援助サービスで、住民主体の自主活動として行うものです。	介護保険課
訪問型サービスC	保健・医療の専門職により提供される3～6か月の短期間で行われるサービスです。支援が必要な人の居宅に専門職が訪問し、必要な相談・指導等を実施します。	介護保険課

具体事業	取り組み内容	担当課
訪問型サービスD	通院等をする場合における送迎前後の付き添い支援や、通所型サービス等の送迎を住民主体の自主活動として行うものです。	介護保険課
通所介護 (事業者指定)	介護保険給付から地域支援事業に移行した通所介護事業です。要支援者等について介護予防を目的として施設に通い、一定の期間入浴、排泄、食事の介護等、日常生活上の支援及び機能訓練を行うものです。介護保険事業者をサービス提供者に指定して実施します。	介護保険課
通所型サービスA	運動やレクリエーションを中心としたミニ・デイサービスで、事業者指定による通所介護の基準を緩和したサービスです。NPOや民間事業者をサービス提供者に指定又は委託して実施します。	介護保険課
通所型サービスB	身近な地域に体操や運動等の活動場所などを設置するもので、住民主体の自主活動として行うものです。	介護保険課
通所型サービスC	保健・医療の専門職により提供される3～6か月の短期間で行われるサービスです。専門職が生活行為の改善を目的とした効果的な介護予防プログラムを実施します。	介護保険課
栄養改善を目的とした配食	栄養改善を目的とした配食を行う介護予防事業です。ボランティアによる見守りのための配食活動と連携・調整して事業を推進します。	介護保険課
住民ボランティア等が行う見守り	定期的な安否確認や緊急時の対応を介護予防事業として行うものです。ボランティアによる一般見守り活動と連携・調整して事業を推進します。	介護保険課
訪問型・通所型サービスの一体的提供	高齢者の状態に合わせて、訪問型サービスと通所型サービスを組み合わせ生活支援を行い、高齢者の多様なニーズに対応するものです。	介護保険課
高齢者生活支援短期入所事業(ショートステイ)	介護者が疾病等により、一時的に家庭で介護することが困難になり、家庭で生活できない高齢者を養護老人ホーム等で預かり日常生活の世話をします。 高齢者が住み慣れた地域で安心して生活できるようサービスを提供し、事業の広報・周知に努めます。	地域福祉課
緊急通報システム事業	一人暮らし高齢者で、身体上慢性的な疾患等により症状の急変や事故等の理由で急に他者の援助が必要な時、緊急電話を使用することにより、速やかに援助を求められます。	地域福祉課
高齢者入浴料助成事業	入浴設備がない又は故障等により使用できない住居に居住している市民税非課税世帯の高齢者に月5枚分の入浴券を発行し、市と契約をした市内の入浴施設にて無料で入浴することができます。	地域福祉課
福祉電話設置	電話を設置することにより、孤独感を和らげ、コミュニケーション等の手段として関係機関の協力を得て、安否の確認を行います。(基本料は無料、通話料は本人負担)	地域福祉課
要介護高齢者訪問理美容サービス事業	要介護4又は5に認定されている高齢者を対象に、理美容組合に加入している理容師や美容師が居宅を訪問して、理美容サービスを年4回提供します。	地域福祉課
要介護高齢者ふとん乾燥等事業	要介護4又は5に認定されている市民税非課税世帯の高齢者を対象に、寝具の乾燥消毒、丸洗いを市の委託を受けた業者が訪問及び集配して行います。	地域福祉課

(3) 家族介護者への支援

施策の展開

家族介護者の身体的・経済的・心理的な負担を軽減するための支援を充実します。

また、介護保険制度や高齢者福祉サービス、相談窓口等の情報提供については、家族介護者にとっての解りやすさ・入手しやすさを重視し、必要な支援が必要な時に活用できるよう情報内容や提供方法を改善します。

成果指標と目標値

成果指標	現状値 (平成28年度実績)	平成30年度 (2018年度) 目標値	平成31年度 (2019年度) 目標値	平成32年度 (2020年度) 目標値
介護者リフレッシュ事業の参加者数	31人	35人	35人	35人

今後の取り組み

具体事業	取り組み内容	担当課
介護者リフレッシュ事業	高齢者を介護している方を対象に介護者相互の交流会などを実施して、心身の元気回復(リフレッシュ)を図ります。	地域福祉課
要介護者紙おむつサービス事業	要介護4又は5に認定されている在宅の要介護者で失禁の状態にある方を対象に、月に一度、紙おむつ等を支給します。	地域福祉課
要介護高齢者介護手当支給	要介護4又は5に認定されている60歳以上の在宅の要介護者と同居し、常時介護している方1人に月額8千円の手当を支給します。	地域福祉課
家族介護慰労金支給	次の全ての要件に該当する方を介護している市民税非課税世帯の家族に年額10万円を支給します。 ・要介護4又は5に認定されてから1年以上経過している方 ・過去1年間、介護保険サービスを受けていない方(年間1週間程度のショートステイの利用を除く) ・過去1年間、病院又は診療所に1か月以上継続して入院していない方	地域福祉課

(4) 支え合いの地域づくりの推進

施策の展開

自治会等が開催しているサロンや、見守り、外出支援などの生活支援サービスの提供を通じて、地域の支え合い活動を推進するとともに、高齢者がその活動の担い手として活躍していくことを推進します。

また、本庄市社会福祉協議会へ財政的支援を行うことによって、本庄市社会福祉協議会が実施する支えあいの地域づくりに関する事業を推進します。

成果指標と目標値

成果指標	現状値 (平成28年度実績)	平成30年度 (2018年度) 目標値	平成31年度 (2019年度) 目標値	平成32年度 (2020年度) 目標値
生活支援サポーターの登録者数	23人	53人	68人	83人
心配ごと相談事業の相談件数	79件	80件	80件	80件

今後の取り組み

具体事業	取り組み内容	担当課
介護予防・日常生活支援総合事業への高齢者の参加	介護予防・日常生活支援総合事業における訪問型サービスや通所型サービスの整備に当たり、高齢者ボランティア主体の事業の創出を推進します。	介護保険課
高齢者による高齢者支援	高齢者が高齢者を支援するボランティア活動の仕組みづくりを推進します。	介護保険課
心配ごと相談事業	地域の民生委員が本庄会場と児玉会場で、ほぼ毎週市民の悩みや心配ごとを聴き取りながら相談に応じます。内容によっては関係機関への紹介を行います。	地域福祉課
人材の組織化の促進	地域活動の場や関係団体・組織についての情報提供等の支援を行うことにより、発掘・育成した人材の活動への参加や新たな活動主体の組織化を促進します。	介護保険課
敬老意識の啓発	広報や敬老会等のイベントを通じて、敬老や福祉の意識を更に啓発します。	地域福祉課
社会教育等による福祉教育の推進	本庄市社会福祉協議会や市教育委員会など幅広い関係機関の連携により学習会や講演会を開催するとともに、小学校PTA家庭教育学級など家庭教育の場で福祉教育を推進します。	生涯学習課

本庄市社会福祉協議会が実施している取り組み

具体事業	取り組み内容
配食サービス事業	日常的に見守りを必要とする70歳以上の単身世帯を対象に、民生委員やボランティアの協力により配食を届ける際に世帯の安否確認及び見守りを行います。
高齢者世帯等安否確認事業	日常的に見守りを必要とする66歳以上の単身世帯並びに70歳以上の高齢者世帯を対象に民生委員の協力を得て、世帯の安否確認及び見守りを行います。
自治会による見守り活動の支援	自治会ごとの見守り活動の体制づくりに協力します。
ふれあいいいききサロン支援事業	自治会等身近な地域を拠点に、高齢者の活動や交流の場、また居場所として、住民が主体となって運営するサロンの設置及び運営等を支援します。
地域会食事業	自治会や民生委員、ボランティア団体等と連携し、閉じこもり防止や地域のふれあいづくなどを目的に、食事会等を開催します。
友愛通信事業	日常的に見守りを必要とする70歳以上の単身世帯を対象にボランティアグループや個人ボランティアの協力によって、絵手紙を送ることにより安否確認を行います。
在宅福祉有償家事援助サービス事業	在宅の高齢者世帯等を対象に、日常生活の家事全般や外出介助等の支援を有償で提供し、住民参加型の家事援助サービスとして行います。
ボランティア活動事業	ボランティアへの関心を高める取り組みや講座等の開催、情報の提供等を行うことにより、地域福祉を担うボランティアの育成と活動を支援します。
介護の悩み相談運営	介護に関する総合的な相談に各種社会資源を活用しながら対応し、情報提供等を図ります。

方針4 安心して暮らせる環境の整備<住まい>

(1) 多様な住まい方の支援

施策の展開

高齢者を含め誰もが安心して住める公営住宅の適切な維持、管理に努めます。また、高齢者がその状況に応じた適切な住まいやサービスを確保できるようにするため、高齢者向けの住まい方に関する情報提供等を行います。

成果指標と目標値

成果指標	現状値 (平成28年度実績)	平成30年度 (2018年度) 目標値	平成31年度 (2019年度) 目標値	平成32年度 (2020年度) 目標値
市営住宅における高齢者世帯等優先入居制度の利用世帯数	13世帯	13世帯	14世帯	15世帯

今後の取り組み

具体事業	取り組み内容	担当課
高齢者世帯等の優先入居制度	市営住宅における高齢者や身体障害者との同居世帯等に対する優先入居制度を継続実施します。	営繕住宅課
市営住宅の安全化	耐火住宅又は簡易耐火住宅を維持保全します。	営繕住宅課
サービス付き高齢者向け住宅・有料老人ホーム	高齢者の住居の安定確保のために必要な施設ですが、特定の地域に急速な立地が進むと、高齢者の転入増加により医療等の社会保障に影響が生じます。今後は、本市在住の高齢者の利用を想定した住宅建設が進むように意見書等を作成するとともに、地域バランスに配慮した登録受付を働きかけます。	地域福祉課
ケアハウス	一人暮らし高齢者等の増加を踏まえ、今後も施設の維持継続を確保していきます。	介護保険課

介護保険制度における施設や居住系サービス

種類	概要
特定施設入居者生活介護	有料老人ホームやケアハウス等に入居している高齢者が、日常生活上の支援や介護が受けられます。
介護老人福祉施設 (特別養護老人ホーム)	寝たきりや認知症で日常生活において常時介護が必要で、自宅では介護が困難な人が入所し、食事・入浴・排泄などの介護やその他日常生活の世話、機能訓練などが受けられます。
介護老人保健施設 (老人保健施設)	病状が安定している人に対して、医学的管理のもとで看護・介護・リハビリテーションを行う施設です。医療上のケアやリハビリテーション、日常的介護を一体的に提供し、在宅への復帰の支援が受けられます。
介護療養型医療施設	急性期治療が終了し、医学的管理のもとで長期療養が必要な人のための医療施設です。医療・看護・介護・リハビリテーションを受けられます。 ※「日常的な医学管理」や「看取り・ターミナルケア」等の医療機能と、「生活施設」としての機能を兼ね備えた新たな介護保険施設として「介護医療院」が創設され、現行の介護療養病床の経過措置期間が6年間延長されました。
認知症対応型共同生活介護(グループホーム)	認知症高齢者がスタッフの介護を受けながら共同で生活をする住宅です。
地域密着型介護老人福祉施設	「介護老人福祉施設」と同様のサービスを提供する小規模(29人以下)施設です。
地域密着型特定施設入居者生活介護	「特定施設入居者生活介護」と同様のサービスを提供する小規模(29人以下)施設です。

(2) 高齢者にやさしいまちづくりの推進

施策の展開

公共施設等のバリアフリー化を推進し、福祉の観点から施設の点検・整備を行うとともに、新たな施設整備については、ユニバーサルデザインの適用に努めます。

また、公共交通に関しては、多様化するニーズの把握を行い、交通弱者の安全で快適な移動手段の整備を推進します。

成果指標と目標値

成果指標	現状値 (平成28年度実績)	平成30年度 (2018年度) 目標値	平成31年度 (2019年度) 目標値	平成32年度 (2020年度) 目標値
民間路線バス・デマンドバス・シャトルバスの利用者数	784,497人	789,600人	792,200人	794,800人

今後の取り組み

具体事業	取り組み内容	担当課
公共交通機関におけるバリアフリー・ユニバーサルデザイン化の推進	民間路線バス、デマンドバス、シャトルバスのノンステップ化や案内表示等へのユニバーサルデザインの使用を推進します。	企画課
バリアフリー化の推進	主要な施設（多くの人が利用する公共施設、病院、商業施設など）への通路について、必要性や重要性を踏まえたバリアフリー化を計画的に行い、安全で快適に移動できるまちづくりを促進します。	道路整備課
道路の整備	危険箇所の把握による道路の拡幅やバリアフリーを考慮した歩道の設置など道路を整備します。	道路整備課

(3) 防犯・防災対策の推進

施策の展開

高齢者の防犯・防災意識の高揚と啓発に努めるとともに、関係団体・地域住民と連携を強化し、防犯・防災における高齢者の支援体制の整備を推進します。

また、高齢者の交通安全に対する意識を高めるよう交通安全教育や啓発活動の充実を図ります。

成果指標と目標値

成果指標	現状値 (平成28年度実績)	平成30年度 (2018年度) 目標値	平成31年度 (2019年度) 目標値	平成32年度 (2020年度) 目標値
防災訓練の実施数	2回	2回	2回	2回
食料の備蓄数	30,000食	45,000食	45,000食	45,000食
交通安全教室の開催数	1回	2回	2回	2回
消費生活講座の受講者数	1,331人	1,400人	1,500人	1,600人
避難行動要支援者のうち、情報提供に同意した人の割合	-	10%	15%	20%

今後の取り組み

具体事業	取り組み内容	担当課
防災訓練の充実	自然災害や大規模なテロ等を想定した防災訓練を実施します。	危機管理課
防災体制の整備	防災行政無線の整備等情報通信基盤、避難場所である公共施設の耐震化の実施、保存食や毛布等の生活必需物資等の確保などにより防災対策を整備します。	危機管理課
自主防災体制の支援	自主防災組織の活動支援、自治会・企業等の協力による消防団員の確保、消防施設や機械器具の計画的な整備などにより自主防災体制を支援します。	危機管理課
交通安全教室の開催	交通安全推進団体や警察等との連携による、老人クラブを対象とした交通安全教室を開催します。	危機管理課
防犯対策	高齢者を狙った悪質商法や振り込め詐欺等消費者被害防止のため、情報提供を進めるとともに、消費者相談・消費者教育の強化を図ります。本庄市消費生活サポーターと協働し、地域で啓発活動や消費生活講座を実施するなど、消費生活被害防止に努めます。	商工観光課

具体事業	取り組み内容	担当課
避難行動要支援者制度	避難行動要支援者名簿を作成し、自治会や消防機関等の避難支援関係機関と共有することで、災害時における高齢者等の迅速かつ円滑な避難を確保する制度です。この制度を推進することにより、地域における支え合いの機運の醸成を図ります。	地域福祉課
福祉避難所（二次避難所）の設置	自宅や避難所での生活が困難で介助や介護が必要な高齢者や障害者を受け入れる福祉避難所（二次避難所）を開設します。	危機管理課
交通安全施設の整備	カーブミラー、ガードレール、視覚障害者誘導ブロック等の交通安全施設の整備を促進します。	危機管理課

方針5 介護サービスの充実による安心基盤づくり<介護>

(1) 介護保険サービス基盤の整備

施策の展開

介護が必要な状態になっても住み慣れた地域で安心して暮らし続けることができ、サービスの供給が安定的に確保されるよう、居宅・施設サービスや地域密着型サービスの整備を促進します。

成果指標と目標値

■地域密着型サービスの整備計画

サービス区分	H29年度末	整備計画			H32年度(2020年度)末
		H30年度(2018年度)	H31年度(2019年度)	H32年度(2020年度)	
定期巡回・随時対応型訪問介護看護 事業所数	1	1			2
小規模多機能型居宅介護 事業所数	3	1			4
看護小規模多機能型居宅介護 事業所数	0				0
認知症対応型共同生活介護	事業所数	10		1	11
	ユニット数	17		2	19
地域密着型特定施設入居者生活介護 事業所数	1				1
地域密着型介護老人福祉施設入居者生活介護 事業所数	2			1	3

今後の取り組み

具体事業	取り組み内容	担当課
居宅サービスの充実	要介護高齢者が安心して在宅での生活を続けられるよう日常生活を毎日複数回の柔軟なサービス提供により支えることが可能な定期巡回・随時対応型訪問介護看護や小規模多機能居宅介護の普及に取り組み在宅医療系の介護サービス等の基盤整備を進めます。	介護保険課
施設・居住系サービスの充実	今後、一人暮らし高齢者・高齢者のみの世帯がこれまで以上に増加することが見込まれ、在宅での生活が困難な要介護高齢者の受け皿として、認知症対応型共同生活介護（認知症高齢者グループホーム）や地域密着型介護老人福祉施設の整備について地域とのバランスを考慮して基盤整備を進めます。	介護保険課
地域密着型サービス事業所の適切な運営	地域密着型サービスについては、設置基準に照らし適正に事業所の指定を行うとともに、安定した事業運営や質の高いサービスを提供できるよう事業者への支援を行います。	介護保険課

(2) サービスの質の向上

施策の展開

要介護認定や介護給付費の適正化に向けた取り組み実施するとともに、利用者に対して適切にサービスが提供されるよう、地域密着型サービス事業者や平成30年4月から指定権限が県から市に移譲される居宅介護支援事業者に対する集団指導、実地指導を定期的に行いサービスの質の向上を図ります。

さらに、介護予防・生活支援サービス事業者に対しても適切に指導していきます。

また、地域ケア会議を通じて、利用者個人に対する支援の充実を進めていきます。

成果指標と目標値

成果指標	現状値 (平成28年度実績)	平成30年度 (2018年度) 目標値	平成31年度 (2019年度) 目標値	平成32年度 (2020年度) 目標値
ケアプランの点検数	3件	12件	15件	18件
住宅改修等の点検実施数	2件	3件	4件	5件
ケアマネジメントの研修開催数	4回	4回	4回	4回

今後の取り組み

具体事業	取り組み内容	担当課
ケアプランの確認指導	利用者の自立支援に資する適切なケアプランであるか等に着目したケアプランの確認、指導を実施します。	介護保険課
住宅改修等の点検	疑義のある住宅改修に対し、改修前の事前訪問調査や事後確認を実施します。	介護保険課
介護給付費通知	介護サービスの利用者に対し、介護給付費の額、利用したサービスの内容等を通知することにより、不正請求の防止や利用者自身へのコスト意識の啓発等を促進します。	介護保険課
集団指導	地域密着型サービス事業所及び居宅介護支援事業所に対して、一斉指導を実施します。	介護保険課
研修の充実	窓口の職員に対して接遇等の必要な研修を実施して、窓口対応の充実を図ります。	介護保険課
児玉郡市介護支援専門員連絡協議会の支援	児玉郡市介護支援専門員連絡協議会に補助金を交付して研修や情報交換等を実施し、地域のケアマネジメントの充実を図ります。	介護保険課

具体事業	取り組み内容	担当課
委託認定調査の状況チェック	民間事業者に委託している認定調査の結果に対する点検を行います。	介護保険課
介護と医療情報との突合	給付実績の情報を活用した医療情報との突合及び縦覧点検の結果に基づく過誤調整等を引き続き実施します。	介護保険課
実地指導	保険者（市）が地域密着型サービス事業所や居宅介護支援事業所へ行き、サービス内容の確認・指導を行います。	介護保険課
苦情への対応	利用者及び家族等からの苦情については、速やかに事実確認を行い、必要に応じて県等の関係機関と連携しながら介護サービス事業者に対して指導等を行います。	介護保険課

(3) 情報提供・相談体制の充実

施策の展開

地域包括支援センターをはじめとして、他の関係機関との連携強化を図り、高齢者に関する身近な相談窓口の強化や切れ目のない相談体制の充実を図ります。

また、各種行事や出前講座などの機会を積極的に使い、わかりやすい情報提供を行います。

成果指標と目標値

成果指標	現状値 (平成28年度実績)	平成30年度 (2018年度) 目標値	平成31年度 (2019年度) 目標値	平成32年度 (2020年度) 目標値
地域包括支援センターにおける相談件数	902件	930件	960件	990件

今後の取り組み

具体事業	取り組み内容	担当課
地域の組織や団体への情報提供	民生委員、老人クラブなど、地域で活動する組織や団体等への情報提供を強化します。	介護保険課
多様な情報媒体の活用	広報紙、ホームページ、パンフレットなど多様な媒体を活用し、情報提供の充実を図ります。	介護保険課
地域包括支援センターの情報提供体制の充実	地域包括支援センターで介護保険制度のほか医療や福祉に関する幅広い分野の情報を収集し、センターの役割や活用方法も含め、分かりやすく利用者に提供します。	介護保険課

(4) 低所得者対策の推進

施策の展開

低所得者の方の負担を軽減するために、保険料多段階設定、公費負担による保険料の軽減や、利用者負担が高額な方を対象とした特定入所者介護サービス費、高額介護サービス費、高額医療合算介護サービス費などにより軽減を実施します。

また低所得者に対しては、国民健康保険、後期高齢者医療保険においても保険料、自己負担額の軽減を実施しています。

さらに低所得者対策として、生活困窮者の把握に努め、自立に向けた支援につなげます。

成果指標と目標値

成果指標	現状値 (平成28年度実績)	平成30年度 (2018年度) 目標値	平成31年度 (2019年度) 目標値	平成32年度 (2020年度) 目標値
介護保険利用者負担金の支給者数	310人	330人	340人	350人

今後の取り組み

具体事業	取り組み内容	担当課
介護保険サービスの個人負担減免対策	震災や風水害、火災等で財産等に著しい損害を受けたり、世帯の生計維持者の死亡、長期入院、失業等により著しく収入が減少するなどの事情がある高齢者を対象に、介護保険サービスの利用料に関する個人負担の減免を図ります。	介護保険課
社会福祉法人等による利用者負担の軽減対策	生計困難な利用者に対し、介護保険サービスを提供する社会福祉法人がその社会的役割として利用者負担を軽減することにより、サービスの利用拡大を図ります。(法人が軽減の際に負担した軽減額の一部を市が助成します。)	介護保険課
利用者負担金助成事業	市民税非課税者を対象に、介護保険居宅サービスの利用者負担の一部を助成し、低所得者の負担軽減を図るとともに、サービスの利用拡大を図ります。	介護保険課

各事業数値目標一覧

(1) 基本方針

①地域包括ケアの推進体制の強化

具体事業	目標指標	現状値 (平成28年度 実績)	平成30年度 (2018年度) 目標値	平成31年度 (2019年度) 目標値	平成32年度 (2020年度) 目標値
地域包括ケアの推進体制づくり	地域包括支援センター連絡会議の開催数	12回	12回	12回	12回

②地域包括支援センター機能の充実

具体事業	目標指標	現状値 (平成28年度 実績)	平成30年度 (2018年度) 目標値	平成31年度 (2019年度) 目標値	平成32年度 (2020年度) 目標値
地域ケア会議の支援	各地域包括支援センターにおける地域ケア会議の開催数	3回	12回	12回	12回
総合相談支援事業	相談件数	902件	930件	960件	990件

(2) 方針1

①健康づくり・疾病予防の推進

具体事業	目標指標	現状値 (平成28年度実績)	平成32年度 (2020年度) 目標値	
各種がん検診	市で実施した各種がん検診の受診率	胃がんリスク検診	50% (国で定めた目標値)	
		前立腺がん検診		5.9%
		肺がん検診		11.1%
		大腸がん検診		16.6%
		子宮がん検診		10.9%
		乳がん検診		18.2%
		18.9%		

②介護予防の推進

具体事業	目標指標	現状値 (平成 28 年度 実績)	平成 30 年度 (2018 年度) 目標値	平成 31 年度 (2019 年度) 目標値	平成 32 年度 (2020 年度) 目標値
筋力アップ教室の開催	参加者数	2,200 人	2,422 人	2,462 人	2,502 人
サポーター養成講座の開催	受講者数	93 人	100 人	110 人	120 人
介護予防普及啓発事業（各種講座等の開催）	講座開催回数	33 回	43 回	48 回	53 回
地域介護予防活動支援事業	支援団体数	7 団体	13 団体	16 団体	19 団体
一般介護予防事業評価事業	評価団体数	0 団体	5 団体	5 団体	5 団体
いきいき教室の開催（地域リハビリテーション活動支援事業）	参加者数	281 人	300 人	310 人	320 人
介護予防ケアマネジメント	ケアマネジメント件数	1,712 件	3,500 件	3,600 件	3,720 件

③生きがいつくりの推進

具体事業	目標指標	現状値 (平成 28 年度 実績)	平成 30 年度 (2018 年度) 目標値	平成 31 年度 (2019 年度) 目標値	平成 32 年度 (2020 年度) 目標値
市民総合大学の充実	市民総合大学（シニアコース）の受講者数	1,723 人	1,600 人	1,700 人	1,800 人
健康講座・介護予防講座の推進	受講者数	総合大学（シニア）:1,723 人 公民館:1,698 人	総合大学（シニア）:1,600 人 公民館:2,000 人	総合大学（シニア）:1,700 人 公民館:2,000 人	総合大学（シニア）:1,800 人 公民館:2,000 人
老人福祉センターの活用	利用者数	21,270 人	21,500 人	21,500 人	21,500 人

④社会参加の促進

具体事業	目標指標	現状値 (平成 28 年度 実績)	平成 30 年度 (2018 年度) 目標値	平成 31 年度 (2019 年度) 目標値	平成 32 年度 (2020 年度) 目標値
シルバー人材センターの運営助成	会員数	467 人	483 人	491 人	499 人

(3) 方針 2

①在宅医療・介護連携の推進

具体事業	目標指標	現状値 (平成 28 年度 実績)	平成 30 年度 (2018 年度) 目標値	平成 31 年度 (2019 年度) 目標値	平成 32 年度 (2020 年度) 目標値
地域包括支援センターの活用	在宅医療に関する相談件数	44 件	50 件	60 件	70 件

②認知症関連施策の充実

具体事業	目標指標	現状値 (平成 28 年度 実績)	平成 30 年度 (2018 年度) 目標値	平成 31 年度 (2019 年度) 目標値	平成 32 年度 (2020 年度) 目標値
認知症サポーターの養成と活用	養成講座の受講者数	568 人	650 人	650 人	650 人
成年後見制度の活用	市長申立数	3 件	5 件	5 件	5 件
成年後見センターの開設の検討	設置数	0 箇所	0 箇所	1 箇所	1 箇所
市民後見人の確保と育成	市民後見人候補者の登録数	7 人	10 人	15 人	20 人
成年後見相談事業	相談件数	10 件	15 件	15 件	15 件

(4) 方針 3

①生活支援サービスの体制整備

具体事業	目標指標	現状値 (平成 28 年度 実績)	平成 30 年度 (2018 年度) 目標値	平成 31 年度 (2019 年度) 目標値	平成 32 年度 (2020 年度) 目標値
生活支援サービス協議体の設置	設置数	1 箇所	5 箇所	5 箇所	5 箇所
生活支援コーディネーターの配置	配置数	1 箇所	5 箇所	5 箇所	5 箇所

②在宅生活の支援

具体事業	目標指標	現状値 (平成 28 年度 実績)	平成 30 年度 (2018 年度) 目標値	平成 31 年度 (2019 年度) 目標値	平成 32 年度 (2020 年度) 目標値
訪問介護(事業者指定)	事業所数	18	18	18	18
訪問型サービス A	事業所数	1	6	7	8
訪問型サービス B	実施団体数	0	1	2	3
訪問型サービス C	実施団体数	0	1	2	3
訪問型サービス D	実施団体数	0	1	2	4
通所介護(事業者指定)	事業所数	38	38	38	38
通所型サービス A	事業所数	0	6	7	8
通所型サービス B	実施団体数	0	4	8	12
通所型サービス C	実施団体数	0	1	2	3
栄養改善を目的とした配食	実施団体数	0	1	1	3

③家族介護者への支援

具体事業	目標指標	現状値 (平成 28 年度 実績)	平成 30 年度 (2018 年度) 目標値	平成 31 年度 (2019 年度) 目標値	平成 32 年度 (2020 年度) 目標値
介護者リフレッシュ事業	参加者数	31 人	35 人	35 人	35 人

④支え合いの地域づくりの推進

具体事業	目標指標	現状値 (平成 28 年度 実績)	平成 30 年度 (2018 年度) 目標値	平成 31 年度 (2019 年度) 目標値	平成 32 年度 (2020 年度) 目標値
介護予防・日常生活支援総合事業への高齢者の参加	実施団体数	0 団体	5 団体	10 団体	15 団体
高齢者による高齢者支援	生活支援サポーター登録者数	23 人	53 人	68 人	83 人
心配ごと相談事業	相談件数	79 件	80 件	80 件	80 件

(5) 方針 4

①多様な住まい方の支援

具体事業	目標指標	現状値 (平成 28 年度 実績)	平成 30 年度 (2018 年度) 目標値	平成 31 年度 (2019 年度) 目標値	平成 32 年度 (2020 年度) 目標値
高齢者世帯等の優先 入居制度	利用世帯数	13 世帯	13 世帯	14 世帯	15 世帯

②高齢者にやさしいまちづくりの推進

具体事業	目標指標	現状値 (平成 28 年度 実績)	平成 30 年度 (2018 年度) 目標値	平成 31 年度 (2019 年度) 目標値	平成 32 年度 (2020 年度) 目標値
公共交通機関におけ るバリアフリー・ユ ニバーサルデザイン 化の推進	民間路線バス・デ マンドバス・シャトル バスの利用者数	784,497 人	789,600 人	792,200 人	794,800 人

③防犯・防災対策の推進

具体事業	目標指標	現状値 (平成 28 年度 実績)	平成 30 年度 (2018 年度) 目標値	平成 31 年度 (2019 年度) 目標値	平成 32 年度 (2020 年度) 目標値
防災訓練の充実	防災訓練の実 施数	2 回	2 回	2 回	2 回
防災体制の整備	食料の備蓄数	30,000 食	45,000 食	45,000 食	45,000 食
自主防災体制の支援	補助金支出実 績金額	2,110,000 円	2,640,000 円	2,640,000 円	2,640,000 円
交通安全教室の 開催	教室開催数	1 回	2 回	2 回	2 回
防犯対策	消費生活講座 の受講者数	1,331 人	1,400 人	1,500 人	1,600 人
避難行動要支援者制 度	避難行動要支 援者のうち、情 報提供に同意 した人の割合	-	10%	15%	20%

(6) 方針5

①介護保険サービス基盤の整備

サービス区分	事業所数	平成 29 年度末	整備計画			平成 32 年度 (2020 年度) 末
			平成 30 年度 (2018 年度)	平成 31 年度 (2019 年度)	平成 32 年度 (2020 年度)	
定期巡回・随時対応型訪問介護看護	事業所数	1	1			2
小規模多機能型居宅介護	事業所数	3	1			4
看護小規模多機能型居宅介護	事業所数	0				0
認知症対応型共同生活介護	事業所数	10		1		11
	ユニット数	17		2		19
地域密着型特定施設入居者生活介護	事業所数	1				1
地域密着型介護老人福祉施設入居者生活介護	事業所数	2			1	3

②サービスの質の向上

具体事業	目標指標	現状値 (平成 28 年度 実績)	平成 30 年度 (2018 年度) 目標値	平成 31 年度 (2019 年度) 目標値	平成 32 年度 (2020 年度) 目標値
ケアプランの確認指導	点検数	3 件	12 件	15 件	18 件
住宅改修等の点検	点検実施数	2 件	3 件	4 件	5 件
介護給付費通知	実施数	1 回	1 回	1 回	1 回
集団指導	実施数	1 回	1 回	1 回	1 回
研修の充実（窓口職員向け）	研修開催数	1 回	1 回	1 回	1 回
児玉郡市介護支援専門員連絡協議会の支援	研修開催数	4 回	4 回	4 回	4 回

③情報提供・相談体制の充実

具体事業	目標指標	現状値 (平成 28 年度 実績)	平成 30 年度 (2018 年度) 目標値	平成 31 年度 (2019 年度) 目標値	平成 32 年度 (2020 年度) 目標値
地域包括支援センターの情報提供体制の充実	地域包括支援センターにおける相談件数	902 件	930 件	960 件	990 件

④低所得者対策の推進

具体事業	目標指標	現状値 (平成 28 年度 実績)	平成 30 年度 (2018 年度) 目標値	平成 31 年度 (2019 年度) 目標値	平成 32 年度 (2020 年度) 目標値
利用者負担金助成事業	介護保険利用者負担金の支給者数	310 人	330 人	340 人	350 人

第 5 章

介護保険給付・事業費等の見込み

算定中

1 介護保険事業の対象者数の推計

(1) 被保険者数の推計

【被保険者数の推計】

(単位：人)

区分	平成 30 年度 (2018 年度)	平成 31 年度 (2019 年度)	平成 32 年度 (2020 年度)	平成 37 年度 (2025 年度)
総数				
第 1 号被保険者数				
第 2 号被保険者数				

(2) 要介護（要支援）認定者数等の推計

【要介護（要支援）認定者数の推計】

(単位：人)

区分	平成 30 年度 (2018 年度)	平成 31 年度 (2019 年度)	平成 32 年度 (2020 年度)	平成 37 年度 (2025 年度)
要支援 1				
要支援 2				
要介護 1				
要介護 2				
要介護 3				
要介護 4				
要介護 5				
合 計				

2 介護保険サービスの見込み

(1) 居宅サービス・居宅介護予防サービス

① 訪問介護、介護予防訪問介護

		第6期			第7期			平成37年度 (2025年度)
		平成27年度	平成28年度	平成29年度	平成30年度 (2018年度)	平成31年度 (2019年度)	平成32年度 (2020年度)	
予防給付	人							
介護給付	回							
	人							

② 訪問入浴介護、介護予防訪問入浴介護

		第6期			第7期			平成37年度 (2025年度)
		平成27年度	平成28年度	平成29年度	平成30年度 (2018年度)	平成31年度 (2019年度)	平成32年度 (2020年度)	
予防給付	回							
	人							
介護給付	回							
	人							

③ 訪問看護、介護予防訪問看護

		第6期			第7期			平成37年度 (2025年度)
		平成27年度	平成28年度	平成29年度	平成30年度 (2018年度)	平成31年度 (2019年度)	平成32年度 (2020年度)	
予防給付	回							
	人							
介護給付	回							
	人							

④ 訪問リハビリテーション、介護予防訪問リハビリテーション

		第6期			第7期			平成37年度 (2025年度)
		平成27年度	平成28年度	平成29年度	平成30年度 (2018年度)	平成31年度 (2019年度)	平成32年度 (2020年度)	
予防給付	回							
	人							
介護給付	回							
	人							

⑤ 居宅療養管理指導、介護予防居宅療養管理指導

		第6期			第7期			平成37年度 (2025年度)
		平成27年度	平成28年度	平成29年度	平成30年度 (2018年度)	平成31年度 (2019年度)	平成32年度 (2020年度)	
予防給付	人							
介護給付	人							

⑥ 通所介護（デイサービス）、介護予防通所介護

		第6期			第7期			平成37年度 (2025年度)
		平成27年度	平成28年度	平成29年度	平成30年度 (2018年度)	平成31年度 (2019年度)	平成32年度 (2020年度)	
予防給付	人							
介護給付	回							
	人							

⑦ 通所リハビリテーション、介護予防通所リハビリテーション

		第6期			第7期			平成37年度 (2025年度)
		平成27年度	平成28年度	平成29年度	平成30年度 (2018年度)	平成31年度 (2019年度)	平成32年度 (2020年度)	
予防給付	人							
介護給付	回							
	人							

⑧ 短期入所生活介護（ショートステイ）、介護予防短期入所生活介護

		第6期			第7期			平成37年度 (2025年度)
		平成27年度	平成28年度	平成29年度	平成30年度 (2018年度)	平成31年度 (2019年度)	平成32年度 (2020年度)	
予防給付	日							
	人							
介護給付	日							
	人							

⑨ 短期入所療養介護、介護予防短期入所療養介護

		第6期			第7期			平成37年度 (2025年度)
		平成27年度	平成28年度	平成29年度	平成30年度 (2018年度)	平成31年度 (2019年度)	平成32年度 (2020年度)	
予防給付	日							
	人							
介護給付	日							
	人							

⑩ 福祉用具貸与、介護予防福祉用具貸与

		第6期			第7期			平成37年度 (2025年度)
		平成27年度	平成28年度	平成29年度	平成30年度 (2018年度)	平成31年度 (2019年度)	平成32年度 (2020年度)	
予防給付	人							
介護給付	人							

⑪ 特定福祉用具販売、特定介護予防福祉用具販売

		第6期			第7期			平成37年度 (2025年度)
		平成27年度	平成28年度	平成29年度	平成30年度 (2018年度)	平成31年度 (2019年度)	平成32年度 (2020年度)	
予防給付	人							
介護給付	人							

⑫ 住宅改修、介護予防住宅改修

		第6期			第7期			平成37年度 (2025年度)
		平成27年度	平成28年度	平成29年度	平成30年度 (2018年度)	平成31年度 (2019年度)	平成32年度 (2020年度)	
予防給付	人							
介護給付	人							

⑬ 特定施設入居者生活介護、介護予防特定施設入居者生活介護

		第6期			第7期			平成37年度 (2025年度)
		平成27年度	平成28年度	平成29年度	平成30年度 (2018年度)	平成31年度 (2019年度)	平成32年度 (2020年度)	
予防給付	人							
介護給付	人							

⑭ 居宅介護支援、介護予防支援

		第6期			第7期			平成37年度 (2025年度)
		平成27年度	平成28年度	平成29年度	平成30年度 (2018年度)	平成31年度 (2019年度)	平成32年度 (2020年度)	
予防給付	人							
介護給付	人							

(2) 地域密着型サービス・地域密着型介護予防サービス

① 定期巡回・随時対応型訪問介護看護

		第6期			第7期			平成37年度 (2025年度)
		平成27年度	平成28年度	平成29年度	平成30年度 (2018年度)	平成31年度 (2019年度)	平成32年度 (2020年度)	
介護給付	人							

② 夜間対応型訪問介護

		第6期			第7期			平成37年度 (2025年度)
		平成27年度	平成28年度	平成29年度	平成30年度 (2018年度)	平成31年度 (2019年度)	平成32年度 (2020年度)	
介護給付	人							

③ 認知症対応型通所介護、介護予防認知症対応型通所介護

		第6期			第7期			平成37年度 (2025年度)
		平成27年度	平成28年度	平成29年度	平成30年度 (2018年度)	平成31年度 (2019年度)	平成32年度 (2020年度)	
予防給付	回							
	人							
介護給付	回							
	人							

④ 小規模多機能型居宅介護、介護予防小規模多機能型居宅介護

		第6期			第7期			平成37年度 (2025年度)
		平成27年度	平成28年度	平成29年度	平成30年度 (2018年度)	平成31年度 (2019年度)	平成32年度 (2020年度)	
予防給付	人							
介護給付	人							

⑤ 認知症対応型共同生活介護、介護予防認知症対応型共同生活介護

		第6期			第7期			平成37年度 (2025年度)
		平成27年度	平成28年度	平成29年度	平成30年度 (2018年度)	平成31年度 (2019年度)	平成32年度 (2020年度)	
予防給付	人							
介護給付	人							

⑥ 地域密着型介護老人福祉施設入所者生活介護

		第6期			第7期			平成37年度 (2025年度)
		平成27年度	平成28年度	平成37年度 (2025年度)	平成30年度 (2018年度)	平成31年度 (2019年度)	平成32年度 (2020年度)	
介護給付	人							

⑦ 看護小規模多機能型居宅介護

		第6期			第7期			平成37年度 (2025年度)
		平成27年度	平成28年度	平成29年度	平成30年度 (2018年度)	平成31年度 (2019年度)	平成32年度 (2020年度)	
介護給付	人							

⑧ 地域密着型通所介護

		第6期			第7期			平成37年度 (2025年度)
		平成27年度	平成28年度	平成29年度	平成30年度 (2018年度)	平成31年度 (2019年度)	平成32年度 (2020年度)	
介護給付	回							
	人							

(3) 施設サービス

① 介護老人福祉施設

		第6期			第7期			平成37年度 (2025年度)
		平成27年度	平成28年度	平成29年度	平成30年度 (2018年度)	平成31年度 (2019年度)	平成32年度 (2020年度)	
介護給付	人							

② 介護老人保健施設

		第6期			第7期			平成37年度 (2025年度)
		平成27年度	平成28年度	平成29年度	平成30年度 (2018年度)	平成31年度 (2019年度)	平成32年度 (2020年度)	
介護給付	人							

③ 介護医療院

		第6期			第7期			平成37年度 (2025年度)
		平成27年度	平成28年度	平成29年度	平成30年度 (2018年度)	平成31年度 (2019年度)	平成32年度 (2020年度)	
介護給付	人							

④ 介護療養型医療施設

		第6期			第7期			平成37年度 (2025年度)
		平成27年度	平成28年度	平成29年度	平成30年度 (2018年度)	平成31年度 (2019年度)	平成32年度 (2020年度)	
介護給付	人							

3 介護保険給付費見込み額の推計

【居宅介護・地域密着型介護・施設介護サービス給付費の見込み】

(単位：千円)

区分	平成 30 年度 (2018 年度)	平成 31 年度 (2019 年度)	平成 32 年度 (2020 年度)	平成 37 年度 (2025 年度)
(1) 居宅サービス				
訪問介護				
訪問入浴介護				
訪問看護				
訪問リハビリテーション				
居宅療養管理指導				
通所介護				
通所リハビリテーション				
短期入所生活介護				
短期入所療養介護（老健）				
短期入所療養介護（病院等）				
福祉用具貸与				
特定福祉用具購入費				
住宅改修費				
特定施設入居者生活介護				
(2) 地域密着型サービス				
定期巡回・随時対応型訪問介護 看護				
夜間対応型訪問介護				
認知症対応型通所介護				
小規模多機能型居宅介護				
認知症対応型共同生活介護				
地域密着型特定施設入居者生活 介護				
地域密着型介護老人福祉施設入 所者生活介護				
看護小規模多機能型居宅介護				
地域密着型通所介護				
(3) 施設サービス				
介護老人福祉施設				
介護老人保健施設				
介護医療院				
介護療養型医療施設				
(4) 居宅介護支援				
合計				

【介護予防・地域密着型介護予防サービス給付費の見込み】

(単位：千円)

区分	平成 30 年度 (2018 年度)	平成 31 年度 (2019 年度)	平成 32 年度 (2020 年度)	平成 37 年度 (2025 年度)
(1) 介護予防サービス				
介護予防訪問入浴介護				
介護予防訪問看護				
介護予防訪問リハビリテーション				
介護予防居宅療養管理指導				
介護予防通所リハビリテーション				
介護予防短期入所生活介護				
介護予防短期入所療養介護（老健）				
介護予防短期入所療養介護（病院等）				
介護予防福祉用具貸与				
特定介護予防福祉用具購入費				
介護予防住宅改修				
介護予防特定施設入居者生活介護				
(2) 地域密着型介護予防サービス				
介護予防認知症対応型通所介護				
介護予防小規模多機能型居宅介護				
介護予防認知症対応型共同生活介護				
(3) 介護予防支援				
合計				

【総給付費の見込み】

(単位：千円)

区分	平成 30 年度 (2018 年度)	平成 31 年度 (2019 年度)	平成 32 年度 (2020 年度)	平成 37 年度 (2025 年度)
合計				
在宅サービス				
居住系サービス				
施設サービス				

【標準給付費の見込み】

(単位：千円)

区分	平成 30 年度 (2018 年度)	平成 31 年度 (2019 年度)	平成 32 年度 (2020 年度)	平成 37 年度 (2025 年度)
総給付費（一定以上所得者負担の調整後）				
特定入所者介護サービス費等給付額（資産等勘案調整後）				
高額介護サービス費等給付額				
高額医療合算介護サービス費等給付額				
算定対象審査支払手数料				

【地域支援事業費の見込み】

(単位：千円)

区分	平成 30 年度 (2018 年度)	平成 31 年度 (2019 年度)	平成 32 年度 (2020 年度)	平成 37 年度 (2025 年度)
地域支援事業費				
介護予防・日常生活支援総合事業費				
包括的支援事業・任意事業費				

1 総合的な高齢者保健福祉施策を推進するための体制づくり

(1) 介護保険運営協議会の充実

本市では、介護保険事業の運営に関する課題に適切に対応するため、有識者、保健医療関係者・福祉関係者、被保険者、費用負担関係者で構成される「本庄市介護保険運営協議会」を設置しています。

協議会においては、介護保険サービスの利用状況や利用者からの相談、苦情内容等をもとに、事業運営上の課題やサービス提供状況の把握・評価を行い、課題解決に向けた協議を関係機関と行うなど、事業の円滑な運営に向けた取り組みを行います。

また、計画の実施及び進捗状況の点検、評価を行うなど、介護保険事業運営の推進に向けて、介護保険運営協議会の充実を図ります。

(2) 関係機関相互の連携強化

保健・医療・福祉分野における関係者等で構成される「地域ケア会議」を各日常生活圏域に設置された地域包括支援センターごとに定期的を開催し、実務レベルでの事業の調整や情報交換、意見交換を活発化することにより情報の共有を図ります。

また、「本庄市地域包括支援センター運営協議会」など、関連する多様な組織間の連携を強化し、地域包括ケアシステムの推進に向け、高齢者や家族のニーズに即した総合的かつ効果的な高齢者施策の展開が図れるよう体制の強化に努めます。

(3) 人材の育成

地域における保健福祉サービスの充実のために、必要なサービス従事者の人材の確保・定着・育成に向けた取組の推進を図るとともに、国や県等の関係機関とも連携し、研修機会の充実に努めます。

また、地域福祉の推進に不可欠なボランティアや住民組織等について、本庄市社会福祉協議会等における支援体制を強化するとともに、市の保健福祉サービスと連携した活動の実施に向けて、研修や指導に取り組みます。

(4) 医療・介護の連携と医療サービスの充実

在宅介護の充実をはじめとする施策の推進に向けて、医療と介護・福祉分野の連携を深めるための機会の充実を図ります。

本庄市児玉郡医師会や本庄市児玉郡歯科医師会等との連携を強化するとともに、在宅医療等推進協議会において、在宅医療を推進するための協議を行い、市民に必要な医療体制の確保や多職種による連携体制の整備、医療系の介護給付サービスの充実に努めていきます。

また、高齢者が気軽に相談し、自分の健康状態等を的確に把握できるよう、かかりつけ医をもつことを推進していきます

2 計画を推進するための役割分担

高齢者の健康・生きがいづくり、介助や見守り、そして高齢者を支える家族介護者への支援等、地域で暮らす高齢者を切れ目なく支える体制を構築するためには、行政における保健福祉サービスの充実とともに、高齢者本人をはじめ、家庭・地域社会、サービス事業者、関係機関・団体、企業、行政等がそれぞれの役割を担いつつ、連携して取り組むことが重要です。

本市の人材や施設といった地域資源を活かして、地域住民や組織がそれぞれ主体的に健康づくりや福祉に関わり、それぞれの役割分担のもと支え合いや助け合いによる地域包括ケア体制を推進します。

(1) 高齢者本人

- ・運動・食事・休養・心の安定・定期的な健康診断の受診など、若い頃から健康を心がけ、「自分の健康は自分でづくり、守る」という認識のもと、自ら健康づくりや介護予防に積極的に取り組む。
- ・地域での活動に積極的に参加し、地域における助け合いの推進に参画する。
- ・保健・医療・福祉サービス及び介護保険制度についての理解を深め、必要な時に的確に利用できるよう努める。

(2) 家庭・地域社会

- ・高齢者や障害のある人に対して、思いやりの心を育む家庭教育に努めるとともに、高齢者等が生きがいをもち、地域社会の一員となって生活できるよう支援する。
- ・防犯・防災対策、高齢者の閉じこもりや孤立の防止など、地域で見守りや支えあいの体制を築き、安全・安心な地域社会づくりを促進する。
- ・地域行事の充実、グループ活動の育成やあいさつ運動など、世代間交流の活発化に努める。

(3) サービス事業者

- ・利用者の人権や主体性、家族介護者等を尊重した良質なサービス提供に努める。
- ・スタッフの知識・技能の向上を図る研修等を行い、サービスの質の向上に努める。
- ・高齢者や障害のある人等、誰もが安全かつ快適に利用できる施設整備に努める。

(4) 関係機関・団体

- ・老人クラブ等は、ボランティア活動や地域での助け合いに主体的に参加するとともに、交流活動や地域活動の推進とともに、健康づくりや介護予防を踏まえた活動に努める。
- ・民生委員は、高齢者が住み慣れた地域で安心して暮らせるよう、市と家庭、援護等を必要とする高齢者等との調整役として努める。
- ・地域包括支援センター、在宅介護支援センター、本庄市社会福祉協議会など、高齢者やその家族等と接する機関は、相談体制や情報提供、コーディネート機能の強化に努める。
- ・地域包括支援センターは生活支援コーディネーターとの連携により、日常生活圏域ごとに、住民主体によるサービスの充実に努める。
- ・本庄市社会福祉協議会は、ボランティア活動の啓発・支援に努めるとともに、地域福祉活動の中心的役割を担い、地域に密着したきめ細かな活動を推進する。
- ・高齢者の支援や生きがい活動等に関わるNPOは、必要に応じて他のNPO等との連携を深め、効果的な地域活動を推進する。
- ・本庄市シルバー人材センターは、行政及び企業等との連携のもと、高齢者の就労機会の拡大を図るとともに、援護を必要とする高齢者等の多様なニーズに対し、家事援助をはじめ機動的な対応に努める。

(5) 企業

- ・介護休暇制度や家庭介護を支援する制度、ボランティア休暇制度等の導入により、従業員の介護負担の軽減や保健福祉分野での活動を支援するよう努める。
- ・職種拡大や条件緩和、雇用継続、再就職促進等による高齢者の雇用促進に努める。
- ・福祉活動への参加や保有施設の開放等、地域の一員として企業ぐるみで地域活動に積極的に取り組み、地域社会との交流に努める。
- ・家族を介護しながらも就労が継続できる職場環境づくりや家族介護者への配慮に努める。

(6) 行政

- 市民ニーズに沿った保健・医療・福祉・介護施策の充実をはじめ、生きがい・就労・生涯学習・住宅・生活環境など、高齢者を支える施策を総合的に推進する。
- 計画の目標を達成するために施設や人材等の基盤整備を推進するとともに、関係機関との連携や従事者の資質向上に努める。
- 保健福祉サービスの周知を図り、利用意識の啓発に努める。
- ボランティア活動や市民による地域福祉活動を積極的に支援する。
- 介護サービス事業者への指導・助言や事業の評価・検証や介護従事者等への研修を通じて、職場環境と介護サービスの質の向上を促進する。
- 介護保険事業の円滑・適正な運営に努める。
- 行政計画の策定や推進・評価にあたっては、各種協議会の検討などを通じ、市民の参画・協働の機会の拡充を図る。

資料編

1 用語解説

【あ行】

インフォーマルサービス

公的機関や専門職による制度に基づくサービスや支援（フォーマルサービス）以外の支援のことです。具体的には、家族、近隣、友人、民生委員、ボランティア、非営利団体（NPO）などの制度に基づかない援助などが挙げられます。

運動器

骨・関節・筋肉・神経など身体を動かす組織・器官の総称をいいます。

NPO

「NonProfit Organization」又は「Not for Profit Organization」の略称で、様々な社会貢献活動を行い、団体の構成員に対し収益を分配することを目的としない団体の総称です。したがって、収益を目的とする事業を行うこと自体は認められますが、事業で得た収益は、様々な社会貢献活動に充てることとなります。

このうち、特定非営利活動促進法に基づき法人格を取得した法人を、「特定非営利活動法人」といいます。

【か行】

介護サービス

介護保険制度では、居宅サービス、地域密着型サービス、居宅介護支援、施設サービス、介護予防サービス、地域密着型介護予防サービス及び介護予防支援をいいます。

介護支援専門員

要介護（要支援）認定者からの介護サービスの利用に関する相談や適切な居宅サービス・施設サービスを利用できるようケアプランの作成やサービス事業者等との連絡調整を行う専門職です。

介護予防

元気な人も支援や介護が必要な人も生活機能の低下や重度化をできるだけ防ぎ、自分らしい生活を実現できるようにします。具体的には、日頃から健康管理を行い高齢期にあった健康づくりを行うことをさします。

ケアプラン（介護支援計画）

「いつ」「どこで」「どのようなサービスを」「なんのために」「だれが」「どの程度」「いつまで行うのか」など、利用する介護サービスの種類や内容を定めた「介護サービスの利用計画」です。

ケアマネジメント

介護を必要としている人やその家族が持つ問題やニーズに対して、医療や保健、福祉などの多様なサービスが効率的に提供されるよう適切な助言・援助を行うこと。

権利擁護

意思能力が十分でない高齢者や障害者が、人として生まれながら持っている権利が保全され、社会生活が営めるように意思能力に応じて、社会制度、組織（システム）、専門家等によって擁護をすることなどです。

高齢化率

国連は65歳以上を高齢者としていますが、高齢化率は、65歳以上の高齢者人口が総人口に占める割合をいいます。我が国の高齢化の特徴は、高齢化のスピードが非常に早く、他の先進諸国がおよそ90～100年で高齢社会（高齢化率14%以上）に移行しているのに対して、我が国は30年ほどで移行しています。なお、高齢社会とは人口の高齢化が進んだ社会のことをいいますが、国連では総人口に占める高齢者人口の割合が7～14%の社会を「高齢化社会」、14%を超えた社会を「高齢社会」、21%を超えた社会を「超高齢社会」としました。

高齢者虐待

高齢者に対し、心や体に深い傷を負わせたり、基本的な人権を侵害することや尊厳を奪うことをいいます。平成18年4月に施行された高齢者虐待防止法では、「身体的虐待」「心理的虐待」「介護・世話の放棄・放任」「経済的虐待」「性的虐待」を定義しています。

骨粗しょう症

骨の量（骨量）が減って骨が弱くなり、骨折しやすくなる病気です。

【さ行】

在宅医療

医師、歯科医師、看護師、薬剤師、リハビリテーション専門職等の医療関係者が、往診及び定期的に通院困難な患者の自宅や老人施設などを訪問して提供する医療行為の総称です。

歯周疾患

歯肉炎や歯周炎など歯ぐきの病気の総称。40歳以降で歯を失う原因の大半がこの歯周疾患によります。食生活や喫煙、歯磨き習慣等とも関係があり、生活習慣病のひとつとしてとらえられています。

社会福祉協議会

社会福祉法に基づき、都道府県、市区町村単位に1つずつ設置されています。地域住民ほか、民生委員、社会福祉施設・社会福祉法人等の社会福祉関係者、保健・医療・教育など関係機関の参加・協力のもと、地域の人びとが住み慣れたまちで安心して生活することのできる「福祉のまちづくり」の実現を目指した様々な活動を行っています。

消費者被害

全国的に高齢者の消費者被害は増加を続けています。高齢者は「お金」「健康」「孤独」の3つの大きな不安を持っているといわれ、悪質業者は言葉巧みにこれらの不安をあおり、親切にして信用させ、年金・貯蓄などの大切な財産を狙います。

シルバー人材センター

一定地域における居住する定年退職者等を会員として、その希望に応じた臨時的・短期的な就業の機会の確保・提供を目的として設立された都道府県知事の指定する公益法人です。

生活習慣病

食生活や運動、休養、喫煙、飲酒などの生活習慣が、その発症や進行に大きく関与する慢性の病気のこと（がん、脳血管疾患、心疾患等）で、従来は加齢に着目して行政用語として用いられてきた「成人病」を、生活習慣という要素に着目してとらえ直し、「生活習慣病」という呼称を用いるようになったものです。成人病対策が二次予防といわれる早期発見・早期治療を重視したのに対して、生活習慣病対策は若年からの生活習慣改善のための動機づけや自発的な取り組みの一次予防を重視したものになっています。

成年後見制度

財産管理や契約、遺産分割等の法律行為を自分で行うことが困難であったり、悪徳商法等の被害にあったりする恐れのある、病気や障害のため判断能力が著しく低下した人を保護し、支援する制度のこと。家庭裁判所により選任された後見人等が本人の意思を尊重し、その法律行為の同意や代行などを行います。

【た行】

団塊の世代

第2次大戦後の昭和22～24年生まれのベビーブーム世代のことをいいます。堺屋太一氏が昭和51年に発表した小説『団塊の世代』に由来しています。団塊の世代は約800万人おり、平成14～16年の出生数約340万人に比べても、人口構成上突出した世代となっています。

地域ケア会議

高齢者個人に対する支援の充実と、それを支える社会基盤の整備とを同時に進めていく、地域包括ケアシステムの実現に向けた手法です。具体的には、地域包括支援センター等が主催し、下記の掲げることなどを検討する会議です。

- ・医療、介護等の多職種が協働して高齢者の個別課題の解決を図るとともに、介護支援専門員の自立支援に資するケアマネジメントの実践力を高める。
- ・個別ケースの課題分析等を積み重ねることにより、地域に共通した課題を明確化する。
- ・共有された地域課題の解決に必要な資源開発や地域づくり、更には介護保険事業計画への反映などの政策形成につなげる。

地域包括ケア

高齢者が重度の要介護状態となっても住み慣れた地域で暮らし続けられるよう、住まい・医療・介護・予防・生活支援を一体で提供することを目指すものです。今後は増加する認知症高齢者の生活を支えることも地域包括ケアの重要な役割となります。

地域包括支援センター

地域住民の保健・医療の向上と福祉の増進を包括的に支援することを目的として創設された機関で、高齢者への総合相談、介護予防ケアマネジメント、高齢者虐待への対応など多様な機能をあわせもつ機関です。

特定健康診査・特定保健指導

特定健康診査は、メタボリックシンドロームの該当者や予備群をいち早く見つけるための健診のことです。特定保健指導は、健診結果に応じて、本人が自らの健康状態を理解し、生活習慣改善のための自主的な取り組みを継続的に行うことができるよう、専門家（医師・保健師・管理栄養士）による生活習慣改善等のサポートを行います。

【に行】

日常生活圏域

市町村の住民が日常生活を営んでいる地域として地理的条件、人口、交通事情、その他の社会的条件、介護給付対象サービスを提供するための施設の整備その他の条件を総合的に勘案して定める区域です。

認知症

脳の障害によって起こる病気で、変性型認知症と脳血管性認知症の大きく2つに分けられます。老化による機能の低下とは異なります。

認知症ケアパス

認知症の人の状態に応じた適切なサービス提供の流れのことをさします。

認知症サポーター

「認知症サポーター養成講座」を受講し、認知症について正しい知識を持ち、認知症の人や家族を温かく見守り、支援する人（サポーター）です。

認知症地域支援推進員

医療機関や介護サービス及び地域の支援機関をつなぐコーディネーターとして認知症の人やその家族を支援する相談業務等役割を担います。当該推進員を中心として、医療と介護の連携強化や、地域における支援体制の構築を図ります。

【は行】

バリアフリー化

障害のある人や高齢者等のための物理的な障壁を取り除くことをさしていますが、今日では、物理的な障壁のみならず、制度的、心理的、文化・情報等生活全般にわたる障壁を取り除くことをさしています。

フォーマルサービス

公的機関や専門職による制度に基づくサービスや支援のこと。具体的には、医療保険制度や介護保険制度などの法律・制度にもとづいておこなわれるサービス等が挙げられます。

【ま行】

民生委員

民生委員法に基づき、厚生労働大臣が委嘱し、児童福祉法に定める児童委員も兼ねています。職務は、地域住民の生活状態の把握、要援助者の自立への相談援助・助言、社会福祉事業者又は社会福祉活動者との密接な連携・活動支援、福祉事務所その他の関係行政機関の業務への協力などです。

【や行】

ユニバーサルデザイン

性別や年齢、障害の有無にかかわらず、すべての人が利用可能なように、常によりよいものに改良していこうという考え方で、バリアフリーの考え方を更に進めたもの。施設や設備などにとどまらず、誰もが生活しやすいような社会システムを含めて広く用いられることもあります。

本庄市第8次高齢者保健福祉計画及び第7期介護保険事業計画の策定
及びパブリックコメントの実施について（案）

1. パブリックコメントの目的

本庄市第8次高齢者保健福祉計画及び第7期介護保険事業計画の策定に先立ち、市民の意見等を反映させるため行うものです。

2. パブリックコメント実施期間

平成29年12月4日（月）～平成30年1月4日（木）まで

3. 計画策定の趣旨

現在、平成27～29年度を計画期間とする第7次高齢者保健福祉計画・第6期介護保険事業計画に基づいて、高齢者福祉施策に取り組んでいます。

高齢化の急速な進行に伴い、一人暮らし高齢者や認知症高齢者の増加、介護する家族の負担など、高齢者をめぐるさまざまな問題が浮かび上がっています。また、健康寿命の延も求められています。

このような状況を踏まえ、高齢者の保健福祉に関する施策を総合的に推進し、高齢者が可能な限り住み慣れた地域で生活を継続することができるよう、本庄市第8次高齢者保健福祉計画及び第7期介護保険事業計画の策定を進めています。

4. 今後のスケジュール

日程（予定）	内容等
11月7日	庁議へパブリックコメントの実施付議
11月17日	市議会へパブリックコメントの実施報告
12月1日	広報ほんじょう掲載（意見募集）
12月4日～1月4日	パブリックコメント実施（素案の公表）
1月18日	ワーキンググループ会議
1月22日	庁内検討委員会
1月30日	介護保険運営協議会
2月6日	庁議へパブリックコメント結果及び計画書案の報告
2月9日	市長へ答申
2月中旬	市議会へパブリックコメント結果及び計画書案の報告

平成 29 年度

小規模多機能型居宅介護サービス
事業者募集要領



平成 29 年 1 1 月

本庄市

1 公募の趣旨

本庄市では、平成27年度から平成29年度までを計画期間とする「本庄市第7次高齢者保健福祉計画・第6期介護保険事業計画」に基づき、地域密着型サービス事業所の基盤整備を進めてまいります。

基盤整備にあたり、質の高いサービス提供体制の確立を目指し、より良い地域密着型サービスを提供できる事業者を適正かつ公平に選定するため、期間を設け事業者を公募により募集するものです。

2 公募の内容

下記地域密着型サービスの基盤整備とする。

サービスの種類	整備地域	整備数	定員	整備時期
小規模多機能型居宅介護	本庄東地域	1か所	29名	平成30年度

3 応募の要件

- (1) 法人であること。
- (2) 平成29年4月1日現在、介護サービス事業の運営実績が1年以上ある法人であること。
- (3) 市税を滞納していない法人であること。
- (4) 事業用の土地・建物の確保が確実に見込めること。
- (5) 建設用地は、開発行為等の許認可が確実に得られること（建設計画地での開発が可能か、必ず関係機関等にご確認ください）。
- (6) 介護保険法第78条の2第4項（地域密着型サービス事業者指定に係る欠格事項）及び同法115条の1第2項（地域密着型介護予防サービス事業者指定に係る欠格事項）の規定に該当しないこと。
- (7) 事業計画は、関係法令等（別紙1）を遵守したものであること。
- (8) 本庄市暴力団排除条例（平成24年本庄市条例第20号）第2条第1号に規定する暴力団（以下「暴力団」という。）ではないこと。また、暴力団の利益となるような行為を行わないこと。
- (9) 代表者及び役員等が本庄市暴力団排除条例（平成24年本庄市条例第20号）第2条第2号に規定する暴力団員（以下「暴力団員」という。）ではないこと。また、暴力団員を雇用しないこと。
- (10) 平成30年度中にサービス提供が開始できること。
- (11) 応募事業者（運営法人）自らが開設し、指定を受けるものであること。

4 提出書類

(1) 提出書類

種別	番号	提出書類	様式
計画書等	①	本庄市地域密着型サービス事業者応募申請書	様式1
	②	事業計画書	様式2
	③	実施予定事業の事業所体制等	様式3
	④	事業計画提案書	様式4
法人概要	⑤	法人の沿革	様式5
	⑥	誓約書及び役員名簿	様式6
	⑦	決算書（最新年度を含む過去3年分）	
	⑧	法人登記簿謄本	
	⑨	定款	
計画図等	⑩	工程表 (開発許可、建設工事、補助金申請等の日程を記入)	
	⑪	建物計画図（位置図、平面図、立面図等） ※平面図は、各部屋の用途及び面積を記入したもの	
	⑫	事業予定地及び建物の登記簿謄本	
	⑬	案内図・現況の写真	
	⑭	借地借家契約の締結にかかる書類 (予約契約書、確約書、覚書等の写し)	
	⑮	市税の滞納がない証明書	原本

(2) 提出部数 正本1部、写し1部の合計2部を提出

(3) 体裁

- ① 各書類は、証明書類など既定のものを除き、原則A4サイズ（A3横）に統一すること
- ② 全体の目次を付けること
- ③ 項目ごとに文字表記のインデックスを付けること
- ④ 提出書類は左側に穴をあけ、フラットファイルに綴じること
- ⑤ 各種証明書等の写しを提出する場合は、原本証明をすること

5 応募の手続き

(1) 応募受付期間

平成29年11月27日(月)～平成29年12月22日(金)まで
(土・日・祝日を除く)

午前8時30分から午後5時15分まで

*事前に電話連絡し、内容の分かる方が直接持参のこと

(2) 提出及び問合せ先

本庄市役所保健部介護保険課介護業務係

TEL 0495-25-1719 (直通)

FAX 0495-23-1963

E-mail kaigo@city.honjo.lg.jp

6 地域密着型サービス指定予定事業者の選定方法

(1) 本庄市地域密着型サービス事業者選定委員会(以下、「選定委員会」という。)を設置します。提案書のプレゼンテーションを実施し、計画の内容、考え方、事業者の実績等を総合的に審査します。各選定委員が審査項目の採点を行い、候補者を選定します。

※法人代表者、管理者予定者の出席をお願いします。出席者は3名までとします。

(2) 選定委員会での審査資料をもとに、本庄市介護保険運営協議会(以下「運営協議会」という。)の意見を聴取します。

(3) 選定委員会の報告及び運営協議会の意見を参考とし、本庄市長が地域密着型サービス指定予定事業者として最終選定します。

(4) 評価基準として点数制を採用し、評価基準が65点を満たしていれば指定予定事業者として選定します。ただし、事業者が複数の場合は、評価が一番高い事業者を選定するものとします。又、審査の結果、該当者なしとする場合もあります。

審査項目	配点
法人運営の健全性	55
施設整備計画の適格性	22
地域への貢献	15
その他	8
計	100

7 選定結果の通知

- (1) 応募申請を受理した全ての者に対し、選定の結果を文書で通知します。
- (2) 選定結果の公表
選定結果、及び選定された指定予定事業者の名称をホームページで公表します。
- (3) 次の事由に該当する場合は失格とし、審査の対象としません。
 - ①提出の指示に従わない場合
 - ②提出書類に虚偽の記載がある場合

8 選定された指定予定事業者の遵守事項

- (1) 事前協議書を作成・提出し、本庄市と協議（事前協議）すること。
- (2) 地域住民への説明会を開き、その意見を計画に盛り込むように努めること。
- (3) 開発許可等の申請は、事前協議及び説明会終了後にすること。
- (4) 事業の実施にあたり、応募した内容から変更がある場合には、市の承認を得ること。
- (5) 提出された書類等に虚偽の記載があることが判明した場合、その他違反や不正な行為があった場合は、指定予定事業者としての選定を取り消すことがあります。
- (6) 指定予定事業者として選定されたことにより事業を開始できることを確定するものではありません。土地・建物の売買契約や賃貸借契約等の締結又は同意書等の取得の際には、利害関係人にその旨を十分に説明し、誤解を与えることのないよう注意してください。

9 スケジュール（予定）

平成29年	11月27日（水） ～12月22日（金）	公募受付
平成30年	1月中旬	プレゼンテーション
	1月下旬	介護保険運営協議会への諮問 事業者の決定
平成30年度中		着工・竣工 事業所の指定 サービス提供開始

10 その他

(1) 施設等整備の補助について

本公募により事業予定者に決定した場合、施設整備に際して補助金を交付する制度があります。この補助金は、埼玉県地域密着型サービス等整備助成事業費等補助金に基づき交付するものです。県の予算の範囲内で採択されるため、補助金の交付と金額は確定していませんので、資金計画等の策定にあたっては、補助金が不交付になった場合も想定して、十分に対応できる場合に限り応募してください。

また、平成31年3月末までに施設整備が完了しない場合、補助金を交付することができなくなりますので、綿密に施設整備の工程を確認のうえ、補助金交付の有無を踏まえて書類を作成してください。

- (2) 応募にかかる資料作成等の費用は応募者の負担とします。
- (3) 提出された書類は、理由の如何を問わず返却いたしません。
- (4) 選定後の権利譲渡は認めません。

別紙 1

- ア 老人福祉法（昭和38年法律第133号）
- イ 社会福祉法（昭和26年法律第45号）
- ウ 介護保険法（平成9年法律第123号）
- エ 都市計画法（昭和43年法律第100号）
- オ 建築基準法（昭和25年法律第210号）
- カ 消防法（昭和23年法律第186号）
- キ 本庄市指定地域密着型サービスの事業の人員、設備及び運営に関する基準等を定める条例（平成25年3月29日本庄市条例第3号）
- ク 本庄市指定地域密着型介護予防サービスの事業の人員、設備及び運営並びに指定地域密着型介護予防サービスに係る介護予防のための効果的な支援の方法に関する基準等を定める条例（平成25年3月29日本庄市条例第4号）
- ケ 指定地域密着型サービスに要する費用の額の算定に関する基準（平成18年3月14日厚生労働省令第126号）
- コ 指定地域密着型介護予防サービスに要する費用の額の算定に関する基準（平成18年3月14日厚生労働省令第128号）
- カ 指定地域密着型サービスに要する費用の額の算定に関する基準及び指定地域密着型介護予防サービスに要する費用の額の算定に関する基準の制定に伴う実施上の留意事項について（平成18年3月31日老計発第0331005号、老振発第0331005号、老老発第0331018号）
- シ その他関係法令等

平成 29 年度

定期巡回・随時対応型訪問介護看護サービス
事業者募集要領



平成 29 年 1 1 月

本庄市

1 事業者の公募

本庄市では、平成27年度から平成29年度までを計画期間とする「本庄市第7次高齢者保健福祉計画・第6期介護保険事業計画」に基づき、地域密着型サービス事業所の基盤整備を進めてまいります。

基盤整備にあたり、質の高いサービス提供体制の確立を目指し、より良い地域密着型サービスを提供できる事業者を適正かつ公平に選定するため、期間を設け事業者を公募により募集するものです。

2 公募の内容

下記地域密着型サービスの基盤整備とする。

サービスの種類	整備地域	整備数	整備時期
定期巡回・随時対応型訪問介護看護	児玉地域	1か所	平成30年度

3 応募の要件

- (1) 法人であること。
- (2) 平成29年4月1日現在、介護サービス事業の運営実績が1年以上ある法人であること。
- (3) 市税を滞納していない法人であること。
- (4) 事業用の土地・建物の確保が確実に見込めること。
- (5) 建設用地は、開発行為等の許認可が確実に得られること（建設計画地での開発が可能か、必ず関係機関等にご確認ください）。
- (6) 介護保険法第78条の2第4項（地域密着型サービス事業者指定に係る欠格事項）の規定に該当しないこと。
- (7) 事業計画は、関係法令等（別紙1）を遵守したものであること。
- (8) 本庄市暴力団排除条例（平成24年本庄市条例第20号）第2条第1号に規定する暴力団（以下「暴力団」という。）ではないこと。また、暴力団の利益となるような行為を行わないこと。
- (9) 代表者及び役員等が本庄市暴力団排除条例（平成24年本庄市条例第20号）第2条第2号に規定する暴力団員（以下「暴力団員」という。）ではないこと。また、暴力団員を雇用しないこと。
- (10) 平成30年度中にサービス提供が開始できること。
- (11) 応募事業者（運営法人）自らが開設し、指定を受けるものであること。

4 提出書類

(1) 提出書類

番号	提出書類	様式
①	本庄市地域密着型サービス事業者応募申請書	様式1
②	事業計画書	様式2
③	実施予定事業の事業所体制等	様式3
④	法人の沿革	様式4
⑤	誓約書及び役員名簿	様式5
⑥	決算書（最新年度を含む過去3年分）	
⑦	法人登記簿謄本	
⑧	定款	
⑨	事業予定地及び建物の登記謄本	
⑩	市税に滞納がない証明書	原本
⑪	その他、人員・設備・運営に関する資料	

(2) 提出部数 正本1部、写し1部の合計2部を提出

(3) 体裁

- ① 各書類は、証明書類など規定のものを除き、原則A4サイズ（A3横）に統一すること
- ② 全体の目次を付けること
- ③ 項目ごとに文字表記のインデックスを付けること
- ④ 提出書類は左側に穴をあけ、フラットファイルに綴じること
- ⑤ 各種証明書等の写しを提出する場合は、原本証明をすること

5 応募の手続き

(1) 応募受付期間

平成29年11月27日（月）～平成29年12月22日（金）まで
（土・日・祝日を除く）

午前8時30分から午後5時15分まで

*事前に電話連絡し、内容の分かる方が直接持参のこと

(2) 提出及び問合せ先

本庄市役所保健部介護保険課介護業務係

TEL 0495-25-1719（直通）

FAX 0495-23-1963

E-mail kaigo@city.honjo.lg.jp

6 地域密着型サービス指定予定事業者の選定方法

- (1) 本庄市地域密着型サービス事業者選定委員会（以下、「選定委員会」という。）を設置します。提案書のプレゼンテーションを実施し、計画の内容、考え方、事業者の実績等を総合的に審査します。各選定委員が審査項目の採点を行い、候補者を選定します。
※法人代表者、管理者予定者の出席をお願いします。出席者は3名までとします。
- (2) 選定委員会での資料をもとに、本庄市介護保険運営協議会（以下「運営協議会」という。）の意見を聴取します。
- (3) 選定委員会の報告及び運営協議会の意見を参考とし、本庄市長が地域密着型サービス指定予定事業者として最終選定します。
- (4) 評価基準として点数制を採用し、評価基準が65点を満たしていれば指定予定事業者として選定します。ただし、事業者が複数の場合は、評価が一番高い事業者を選定するものとします。又、審査の結果、該当者なしとする場合もあります。

評価項目	配点
法人運営の健全性	72
施設整備計画の適格性	10
地域への貢献	10
その他	8
計	100

7 選定結果の通知

- (1) 募集シートを受理した全ての者に対し、選定の結果を文書で通知します。
- (2) 選定結果の公表
選定結果、及び指定予定事業者の名称をホームページで公表します。
- (3) 次の事由に該当する場合は失格とし、選定の対象としません。
 - ①提出の指示に従わない場合
 - ②提出書類に虚偽の記載がある場合

8 選定された指定予定事業者の遵守事項

- (1) 事前協議書を作成・提出し、本庄市と協議（事前協議）すること。
- (2) 地域住民への説明会を開き、その意見を計画に盛り込むように努めること。
- (3) 開発許可等の申請は、事前協議及び説明会終了後にすること。
- (4) 事業の実施にあたり、応募した内容から変更がある場合には、市の承認を得ること。
- (5) 提出された書類等に虚偽の記載があることが判明した場合、その他違反や不正な行為があった場合は、指定予定事業者としての選定を取り消すことがあります。
- (6) 指定予定事業者として選定されたことにより事業を開始できることを確定するものではありません。土地・建物の売買契約や賃貸借契約等の締結又は同意書等の取得の際には、利害関係人にその旨を十分に説明し、誤解を与えることのないよう注意してください。

9 スケジュール（予定）

平成29年	11月27日（月） ～12月22日（金）	公募受付
平成30年	1月中旬	プレゼンテーション
	1月下旬	介護保険運営協議会への諮問 事業者の決定
平成30年度中		着工・竣工 事業所の指定 サービス提供開始

10 その他

(1) 施設等整備の補助について

本公募により事業予定者に決定した場合、施設整備に際して補助金を交付する制度があります。この補助金は、埼玉県地域密着型サービス等整備助成事業費等補助金に基づき交付するものです。県の予算の範囲内で採択されるため、補助金の交付と金額は確定していませんので、資金計画等の策定にあたっては、補助金が不交付になった場合も想定して、十分に対応できる場合に限り応募してください。

また、平成31年3月末までに施設整備が完了しない場合、補助金を交付することができなくなりますので、綿密に施設整備の工程を確認のうえ、補助金交付の有無を踏まえて書類を作成してください。

- (2) 応募にかかる資料作成等の費用は応募者の負担とします。
- (3) 提出された書類は、理由の如何を問わず返却いたしません。
- (4) 選定後の権利譲渡は認めません。

別紙 1

- ア 老人福祉法（昭和38年法律第133号）
- イ 社会福祉法（昭和26年法律第45号）
- ウ 介護保険法（平成9年法律第123号）
- エ 都市計画法（昭和43年法律第100号）
- オ 建築基準法（昭和25年法律第210号）
- カ 消防法（昭和23年法律第186号）
- キ 本庄市指定地域密着型サービスの事業の人員、設備及び運営に関する基準等を定める条例（平成25年3月29日本庄市条例第3号）
- ク 本庄市指定地域密着型介護予防サービスの事業の人員、設備及び運営並びに指定地域密着型介護予防サービスに係る介護予防のための効果的な支援の方法に関する基準等を定める条例（平成25年3月29日本庄市条例第4号）
- ケ 指定地域密着型サービスに要する費用の額の算定に関する基準（平成18年3月14日厚生労働省令第126号）
- コ 指定地域密着型介護予防サービスに要する費用の額の算定に関する基準（平成18年3月14日厚生労働省令第128号）
- サ 指定地域密着型サービスに要する費用の額の算定に関する基準及び指定地域密着型介護予防サービスに要する費用の額の算定に関する基準の制定に伴う実施上の留意事項について（平成18年3月31日老計発第0331005号、老振発第0331005号、老老発第0331018号）
- シ その他関係法令等

地域密着型サービス利用状況一覧(H29.10.1現在)

○認知症対応型共同生活介護(グループホーム)

認知症と診断された高齢者が共同で生活できる場で、食事・入浴などの介護や支援、機能訓練が受けられます。

事業所名	所在地	定員(人)	入居者数(人)	本庄市民(人)	本庄市外(人)
グループホーム やまぶき	朝日町1-14-3	9	9	9	0
トマト村	北堀1939	18	17	17	0
しゃくなげ荘	前原2-2-3	18	18	15	3
グループホーム ノエル本庄	小島1-1-34	9	8	7	1
グループホーム ゆうあい本庄	見福3-8-9	18	14	14	0
グループホーム 元気村	田中105-1	9	8	6	2
グループホーム 五感の里本庄早稲田	北堀1931-1	18	16	14	2
グループホーム まごころ	西富田653-1	18	18	17	1
グループホーム 四季の丘	児玉町飯倉170-3	18	17	17	0
グループホーム 紙ふうせん	今井1325-1	18	11	9	2
合計		153	136	125	11

グループホーム入居状況について (本庄市民が本庄市外の施設を利用)	事業所数	入居者数(人)
	5	9

○地域密着型介護老人福祉施設(小規模特別養護老人ホーム)

定員29人以下の小規模な介護老人福祉施設で、食事・入浴などの介護や健康管理が受けられます。

事業所名	所在地	定員(人)	入所者数(人)
特別養護老人ホーム 千鳥の丘	児玉町宮内1250-1	29	28
特別養護老人ホーム 四季咲きの杜	北堀779-3	29	29

○地域密着型特定施設入居者生活介護(ケアハウス)

定員29人以下の小規模な有料老人ホームなどで、食事・入浴などの介護や機能訓練が受けられます。

事業所名	所在地	定員(人)	入居者数(人)
ケアハウス グリーンピース	栗崎105-1	29	29

○小規模多機能型居宅介護(H29. 8利用分)

施設への「通い」を中心に、自宅に来てもらう「訪問」、施設に泊まる「宿泊」のサービスが受けられます。

事業所名	所在地	利用者数
しゃくなげ荘	前原2-2-33	11
多機能ホームノエルこだま	児玉町上真下350-1	14

○認知症対応型通所介護(認知症デイサービス)

認知症と診断された高齢者が、食事・入浴などの介護や支援、機能訓練を日帰りで受けられます。

事業所名	所在地	定員
デイサービスセンター ジャム	西五十子446-15	12
デイサービスセンター やまぶき	朝日町1-14-3	3
グループホーム 五感の里本庄早稲田	北堀1931-1	3

○定期巡回・随時対応型訪問介護看護

介護職員と看護職員が一体または密接に連携し、定期的に訪問します。また、利用者の通報や電話などに対して随時対応します。

事業所名	所在地	利用者数
蛍ヶアセンター	西五十子634-3	24

○地域密着型通所介護(H28.4.1～)

定員18人以下の小規模な通所介護施設で、食事・入浴などの介護や機能訓練が日帰りで受けられます。

事業所名	所在地	利用定員
むさしのデイサービスセンター	児玉町飯倉166	17
デイサービスセンター ファミリーエイド	朝日町3-9-10	10
若泉公園デイサービスセンター	若泉2-2-43	15
アップルデイサービスセンター	小島6-8-3	10
通所介護事業所 スペースゆう	本庄3-9-22	10
GENKINEXT 本庄けや木	けや木3-24-27	10
デイサービス いこい	東台3-5-40	10
くるみデイサービス	小島3-16-26	13
デイサービス メープル	日の出2-5-8	10
優和の里 (休止中)	児玉町宮内1383	10
GENKINEXT 本庄児玉	児玉町児玉2497-1	10
アップルこだまデイサービスセンター	児玉町児玉南2-11-6	10
デイサービスしんせい	児玉町児玉1070	10
リハプライド本庄	けや木3-25-6	18
デイサービス桜花乃里みちるの家	見福2-1-18	10
アジアリゾートスパ デイサービスアイル	本庄2-5-6	10
デイサービス 縁	児玉町金屋147-1	10
デイサービスセンター さち (休止中)	堀田1011	10

地域密着型通所介護利用状況について (本庄市民が本庄市外の施設を利用※みなし指定を除く)	事業所数	利用者数(人)
	1	2

地域密着型サービス事業所指定・更新状況

○管外被保険者受け入れ

番号	協議年月日	同意年月日	保険者名	施設名	施設所在地	サービス区分	備考
1	H29.9.1	H29.9.1	神川町	GENKI NEXT 本庄児玉	本庄市児玉町児玉2497番地1	地域密着型通所介護	要支援→要介護
2	H29.10.1	H29.10.1	神川町	GENKI NEXT 本庄児玉	本庄市児玉町児玉2497番地1	地域密着型通所介護	要支援→要介護
3	H29.10.3	H29.10.3	上里町	多機能ホーム ノエルこだま	本庄市児玉町上真下350番地1	小規模多機能型居宅介護	